2017년도 농림분야 보조사업 신청 안내서



목 차

□ 2017년도 농정분야 달라지는 제도	9
□ 2017년도 분야별 사업계획	17

《농업축산과 소관》

【농업정책담당】

1. 농업인 월급제 추진	21
2. 농업경영 컨설팅 지원사업	22
3. 농어촌진흥기금 용자지원	23
4. 농업정책자금 이차차액 지원사업	24
5. 농어민 소득지원기금 용자지원	25
6. 농업인자녀 학자금 지원	26
7. 출산여성농업인 농가도우미 지원	27
8. 농번기 마을공동급식 지원	28

【친환경농업담당】

9. 쌀소득보전직접지불제	31
10. 밭농업직접지불제	32
11. 친환경직불(유기·무농약 지속)직불제	33
12. 조건불리지역 직접지불제	34
13. 벼 경영안정대책비 지원사업	35
14. 유기질비료 지원사업	36
15. 2017년 유기질비료 선정현황(읍면별)	37
16. 토양개량제 지원사업	38
17. 유기농업자재 지원사업	39
18. 친환경농산물 인증비 지원사업	40
19. 친환경농업단지 조성 지원사업	41

20. 친환경농업단지 생산관리자 활동비 지원사업	42
21. 친환경벼 단지 공동방제비 지원사업	43
22. 친환경농산물 잔류농약 검사비 지원사업	44
23. 친환경벼 생산장려금 지원사업	45
24. 친환경농업 육성기금 용자사업	46
25. 유기농 종합보험 지원사업	47
26. 농작물 재해보험료 지원사업	48
27. 농업인 안전재해보험 지원사업	49
28. 고품질 쌀 생산장려금 지원사업	50
29. 식량작물 농자재 지원사업	51
30. 농산물 생산비 절감 지원사업	52
31. 식량작물 육성시설 지원사업	53
32. 다목적 소형농기계 지원사업	54
33. 곡물건조기 지원사업	55
34. 농업기계 등화장치 부착 지원사업	56
35. 이동식 다용도 작업대 지원사업	57
36. 영농 안전장비 지원사업	58

【원예특화담당】

37. 농업 에너지이용 효율화 사업	61
38. 시설원예 현대화사업	62
39. 다목적 소형하우스 설치지원	63
40. 원예특용작물 인프라 구축 지원사업	64
41. 원예특작 지원사업(시설원예)	65
42. 원예특작 지원사업(고품질양파육성사업)	66
43. 원예특화 지원사업	67
44. 시설원예 연작장해 경감제 지원	68
45. 원예 관정지원	69
46. FTA기금 과수고품질 생산시설 현대화	70
47. 지속가능한 과수육성	71
48. 과수농가 비가림하우스 시설지원	72
49. 특용작물 유해조수 방지시설 지원사업	73
50. 특용작물 특성화사업	74
51. 특용작물(인삼) 생산시설 현대화사업	75

【유통담당】

52. 농산물 직거래 택배비 지원사업	79
53. 장성군 농·특산물 품질인증제	80
54. 농산물 공동브랜드(드림빌) 포장재 지원사업	81
55. 학교급식 친환경농산물 식재료 지원사업	82
56. GAP인증 안전성 검사비 및 수수료 지원사업	83
57. 주산지 GAP 안전성 분석	84
58. 농산물(농산가공품) 수출물류비 지원사업	85
59. 장성군 농·특산물 푸드테크화 지원	86

【가공담당】

60. 농산물 저온저장고 지원사업	89
61. 공공비축미곡 톨백수매 기반구축사업	90
62. 마을반찬산업 육성	91
63. 식품가공업체 육성지원	92

【축산담당】

64. 연결체 조사료 제조·운송비지원	95
65. 조사료 연결체 기계·장비 지원	96
66. 사료작물 종자대 지원	97
67. 한우농가 조사료 구입비 지원	98
68. 사슴 인공수정료 지원	99
69. 곤충시설 및 기자재 지원	100
70. 맞춤형 축산장비 지원(전동운반장비)	101
71. 돼지분뇨 악취 저감제 지원	102
72. 가축분뇨 수분조절제 지원	103
73. 소 사육농가 면역증강제 지원	104
74. 한우·젖소 인공수정용 우량정액 공급	105
75. 축산농가 도우미(헬퍼) 지원	106
76. 소 사육농가 자동목걸이 지원	107
77. 소 사육농가 환풍기 지원	108
78. 육견농가 기자재 등 지원	109
79. 송아지생산 안정사업	110

80. 한우 등록사업	111
81. 꿀벌 육성 사업	112
82. 축사시설 현대화 사업	113
83. 가축분뇨처리시설 지원	114
84. 녹색축산 육성기금 용자지원 사업	115

【가축방역담당】

85. 가축재해보험 가입지원	119
86. 친환경축산물 인증 지원	120
87. 친환경 천적이용 해충구제 지원	121
88. 친환경축산물 인증농가 및 거세우 사육농가 출하장려금	122
89. 친환경축산물 인증농가 맞춤형 기자재 지원	123
90. HACCP 지도지원	124
91. 돼지소모성 질환 지도지원 사업	125
92. 소 브루셀라 및 결핵병 거래가축 채혈 지원	126
93. 돼지 썬코바이러스 백신 지원	127
94. 내수면 어업 환경개선 지원	128

《기술보급과 소관》

【식량작물담당】

95. 찰옥수수 가공상품 개발시범	133
96. 조생종 신품종 쌀 생산단지 육성	134
97. 고품질 벼 품종 자율보급용 증식단지 운영	135
98. 식량작물 수출생산단지 시범	136
99. 논에 봄감자+벼농사 작형 특성화 시범	137
100. 맥류 동계작물 안정생산 기술보급 시범	138

【원예기술담당】

101. 고품질 뽕은감 생산 기반조성	141
102. 산림소득사업(뽕은감, 꽃감) 지원	142
103. 단감 국내육성 품종 보급 시범	143
104. 포도 상품성 향상 및 생력화 기술보급	144

105. 색깔있는 칼라프루트 생산시범	145
106. 조기생산 시범	146
107. 시설채소 에너지절감 신기술 도입 시범	147
108. 지중 저수열이용 냉난방 기술보급 시범	148

【소득개발담당】

109. 산지개발 이용 특용작물 단지 조성	151
110. 약용작물 새소득원 개발 시범	152
111. 고품질 버섯 안정생산 시범	153
112. 버섯 국내육성 품종 보급 시범	154
113. 복분자 명품화 단지조성 시범	155
114. 경관용 유채재배 자원순환 모델적용을 통한 6차 산업화	157
115. 아름다운 전원 축산 모델 시범	158
116. 농산물 직거래 확대 팜파티 마케팅 지원	159

《농촌지원과 소관》

【기술연수담당】

117. 미래농업선도 핵심리더 육성	165
118. 청년4-H회원 맞춤형 과제 지원사업	166

【귀농귀촌담당】

119. 귀농인 영농 정착지원 사업	169
120. 귀농인 농가주택수리비 지원	170
121. 귀농인 우수 창업농 육성	171
122. 아름다운 마을 만들기 사업	172
123. 귀농인 이주비용 지원	173
124. 귀농인 현장실습지원 사업	174
125. 귀농귀촌 희망 도시민 삼시세끼 농촌 체험	175

【농촌자원담당】

126. 고품질 과실주 제조기술 보급	179
127. 간편 별미밥 특화산업 육성시범	180

128. 농업인 소규모 창업기술 지원	181
129. 유휴공간 활용 마을 정원쉼터 조성	182
130. 농작업 환경개선 편이장비 지원	183

《산림편백과 소관》

【산림소득담당】

131. 임산물 상품화 지원	189
132. 목재펠릿보일러 보급	190
133. 임산물 생산기반 지원	191
134. 친환경 임산물 재배관리 지원	192
135. 산림작물 생산단지 조성 지원	193
136. 임산물 유통기반 조성 지원	194

□ 농업보조금사업 관리요령

137. 농업보조금 지원사업 관리	197
--------------------------	-----

《홍 보 자 료》

138. 안전농산물 생산을 위한 농약의 안전사용	209
139. 원산지 표시품목 및 표시방법 개선	215
140. 소 결핵병 검사 증명서 휴대 명령 의무 시행	217
141. 구 제 역	218
142. 올바른 백신접종으로 구제역 예방	220
143. 고병원성 조류인플루엔자(AI)	222
144. 농산물가공지원센터 운영	226
145. 친환경 유기농업자재 영세율 확대	227

2017 농정분야 달라지는 제도·시책

1

농업보조금 지원 및 관리제도 개선

▶ **농업보조금 부정수급** 근절을 위해 일정액 이상의 보조금은 조달청에서 직접 관리하고 부정수급자에게는 최대 5배 과징금이 부과

■ 2017년 달라지는 내용

구 분	종 전	변 경
<ul style="list-style-type: none"> 국고보조금 통합관리 	<ul style="list-style-type: none"> 전자세금계산서, 보조사업카드, 계좌이체를 통해서만 집행 보조사업자 대국민 공개 	<ul style="list-style-type: none"> (변동없음) (변동없음)
<ul style="list-style-type: none"> 농업경영체 등록 	<ul style="list-style-type: none"> (농업인) 농업경영체 등록 (법인) 농업법인 등록요건 충족+농업경영체 등록 	<ul style="list-style-type: none"> (변동없음) (변동없음)
<ul style="list-style-type: none"> 농업보조금 집행관리 	<ul style="list-style-type: none"> (시설공사) 2억원 이상 (용역 및 구매) 5천만원 이상 	<ul style="list-style-type: none"> (변동없음) (변동없음) 총 공사비 30억원(전문공사 3억원) 이상은 조달청 직접 관리
<ul style="list-style-type: none"> 사후관리 	<ul style="list-style-type: none"> (부기등기) 보조금으로 취득한 부동산은 반드시 부기등기 (목적외 사용제한) 사업시행기관의 승인 없이 보조사업 목적외의사용, 양도, 대여, 담보의 제공을 할 수 없음 	<ul style="list-style-type: none"> (변동없음) (변동없음)
<ul style="list-style-type: none"> 보조금 부정수급자 지원제한 	<ul style="list-style-type: none"> 형사처벌 보조금 지원제한 명단공개 	<ul style="list-style-type: none"> (변동없음) (변동없음) (변동없음) 과징금 부과(최대 5배 이내)

2

여성농업인 ‘행복바우처’ 지원

- ▶ **여성농업인 행복바우처** 영화, 미용, 도서구입, 스포츠 활동 등 문화·복지분야 활동에 사용할 수 있는 복지카드

■ 2017년 달라지는 내용

구 분	종 전	변 경
여성농업인 행복바우처 지원	• 미 지원	▶ • 1인당 연간 10만원 지원

3

공공비축미곡 매입품종 제한

- ▶ **공공비축제** 자연재해, 전쟁 등 비상사태로 인한 식량위기에 대비해 정부가 일정 물량의 양곡을 비축하는 제도

■ 2017년 달라지는 내용

구 분	종 전	변 경
공공비축미곡 매입 품종	• 품종 제한없음	▶ <ul style="list-style-type: none"> • 황금누리, 호품 품종 매입제한 • 우리군 매입품종 : 새일미, 새누리

4

후계농업경영인 지원요건 및 지급 사용용도 확대

▶ **후계농업경영인 육성사업** 농업발전을 이끌어 나갈 유망한 예비 농업인 및 우수 농업경영인을 발굴해 지원하는 사업

■ 2017년 달라지는 내용

구 분	종 전	변 경
지원요건	<ul style="list-style-type: none"> • 병역필·병역면제자 	<ul style="list-style-type: none"> • 병역 이행여부와 무관
자금의 명칭 및 사용용도	<ul style="list-style-type: none"> • 운영자금 : 농지 및 시설 관련 기 대출액의 20% 이내 • 한(우)육 입식자금 용자 제외 	<ul style="list-style-type: none"> • 기타자금 : 본인명의(임차 포함) 영농기반이 있는 경우 5천만원 한도 • 한(우)육 입식자금 용자 가능

5

밭농업고정직불금 지급 단가 인상

▶ **밭농업고정직불금** 밭작물 재배농가의 소득안정을 위해 지목에 상관없이 밭작물 재배에 이용된 농지를 대상으로 지급하는 직불금

■ 2017년 달라지는 내용

구 분	종 전	변 경
밭농업고정직불금 지급단가	<ul style="list-style-type: none"> • ha당 40만원 	<ul style="list-style-type: none"> • ha당 45만원

6

조건불리지역 직불금 지급단가 인상

- ▶ **조건불리지역직불금** 경지율 22% 이하로 경사도 14% 이상 농지면적이 50% 이상인 법정리에 지급하며, 도서지역은 경지율과 경사도에 관계없이 모든 법정리에 지급하는 직불금

■ 2017년 달라지는 내용

구 분	종 전	변 경
조건불리지역직불금 지급단가	<ul style="list-style-type: none"> • ha당 농지 50만원 초지 25만원 	<ul style="list-style-type: none"> • ha당 농지 55만원 초지 30만원

7

토양개량제 대상자 변경

- ▶ **토양개량제 지원사업** 유효규산 함량이 낮은 농경지 및 산성토양에 토양개량제를 공급함으로써 토양을 개량하고 지력을 유지해 친환경농업 실천기반을 조성하는 사업

■ 2017년 달라지는 내용

구 분	종 전	변 경
지원대상자	<ul style="list-style-type: none"> • 농지를 경작하는 농업인으로서 토양개량제를 신청한 자 	<ul style="list-style-type: none"> • 본인의 농업경영체 등록정보에 등록된 농지를 대상으로 토양개량제를 신청한 농업경영체
추가 신청·공급	<ul style="list-style-type: none"> • 추가 신청 및 공급 없음 	<ul style="list-style-type: none"> • 미수령, 포기물량에 대하여 추가 신청 및 공급

8

유기질비료 지원사업 매년 신청

▶ **유기질비료 지원사업** 농림축산 부산물의 재활용·자원화를 촉진하고 토양 비옥도 증진 및 토양환경 보전을 통해 지속 가능한 친환경농업을 육성하고자 하는 사업

■ 2017년 달라지는 내용

구 분	종 전	변 경
공급희망년도	<ul style="list-style-type: none"> • 3년, 5년 일괄신청 	<ul style="list-style-type: none"> • 매년신청
추가 신청·공급	<ul style="list-style-type: none"> • 추가 신청 및 공급 없음 • 페널티 없음 	<ul style="list-style-type: none"> • 사업포기물량 감안하여 2회 이상 추가신청 및 공급 • 농업인이 공급물량의 일부 또는 전부의 수령포기 의사를 밝히지 않고 포기하는 경우 익년도 공급확정물량의 50%이내에서 공급 - 시기 : 2회(5월말, 9월말)

9

축사시설현대화사업 지원비율 변경

▶ **축사시설현대화사업** 축산업 허가·등록된 가축사육농가를 대상으로 축사 신축 및 개보수, 경관개선, TMR 배합기, 방역시설 등 지원하는 사업

■ 2017년 달라지는 내용

구 분	종 전	변 경
축사시설현대화사업 보조·융자 비율	<ul style="list-style-type: none"> • 보조 20%, 융자 60% 자담 20% 	<ul style="list-style-type: none"> • 보조 10%, 융자 70% 자담 20%

농업축산과 소관

농업정책담당



농업인 월급제 추진

《 사업 목적 》

- 농업인이 지역농협과 농산물의 (벼, 딸기, 사과) 출하를 약정하는 경우 농협이 농업인에게 약정금액의 일부를 출하전 나누어 지급하고 군이 이자를 보전해 줌으로써 농가의 계획적인 경영을 도모코자 함

□ 추진계획

- 사업기간 : 2017년 3월 ~ 2018년 4월
- 사업량 : 180여농가
- 사업비 : 33,000천원 (보조 100%)
- 지원대상 : 관내 농업인 중 벼, 사과, 딸기를 재배하면서 지역농협 (통합RPC)과 출하약정을 체결하고 일정규모 이상의 재배면적이 있는 농업인으로 월급제를 신청한 농가
- 벼 : 0.6ha이상, 사과 990㎡ 이상, 딸기 660㎡ 이상

□ 사업추진일정

- 농업인 월급제 품목별 신청 및 시행기간 : 3품목

품목	신청기한	신청장소	지급액(월)	월급지급기간
벼	2월20일	지역농협	300천원 ~ 2,000천원	3월10일 ~ 9월10일 (7개월)
사과	3월20일			4월10일 ~ 10월10일 (7개월)
딸기	5월20일			6월10일 ~ 12월10일 (7개월)

담당부서	담당	담당자	전화번호
농업축산과	농업정책	오혜림	061-390-8451

농업경영 컨설팅 지원사업

《 사업 목적 》

- 역량진단에 기반한 맞춤형 컨설팅 지원을 통해 농업경영체의 경영역량 강화, 지속적 성장 및 수익창출을 유도

□ 추진계획

- 사업량 : 2개소
- 사업비 : 40,000천원(보조 50%, 자부담 50%)
- 사업대상 : 후계농업경영인, 귀농인, 농업법인, 조직경영체 등
- 지원한도액 : 보조 50%, 자부담 50%
 - 후계농업경영인 또는 귀농인 : 총사업비 10,000천원 이내
 - 법인 경영체 별 : 총사업비 20,000천원 ~ 50,000천원 이내
- 지원내용 : 민간전문가(농업경영컨설팅 인증업체)로부터 기술·경영 컨설팅을 받는 경우 컨설팅 비용의 일부 지원
- 대상자 선정 : 배정된 사업비 범위 내 평가표에 의거 순위 선정
- 선정기관
 - 농림수산물교육문화정보원 : 농업법인, 조직경영체
 - 장성군 : 후계농업경영인, 귀농인

□ 사업추진일정

- 농업경영컨설팅지원사업 대상자 선정(기 수요조사완료) : 2017년 1월 ~ 2월
- 업체 계약 및 사업추진 : 2017년 2월 ~ 3월
- 사업 중간·완료 점검 및 보조금 지급 : 2017년 6월 ~ 12월
- ※ 2018 농업경영컨설팅 지원사업 수요조사 : 2017년 11월

담당부서	담당	담당자	전화번호
농업축산과	농업정책	오혜림	061-390-8451

농어촌진흥기금 용자지원

《 사업 목적 》

- 농촌 경제 활성화에 필요한 자금을 장기·저리로 용자 지원
- 농업인의 부담경감과 농가소득 증대로 농업의 경쟁력 제고 도모

□ 추진계획

- 사업기간 : 2017년 1월 ~ 12월
- 용자대행 : NH농협 장성군지부
- 용자자격 : 개인 및 법인의 대표가 도내에 1년 이상 거주하고 있는 65세 이하의 농업인(단, 귀농어가, 신지식학사농 등 예외)
 ※ 단, 금융기관(장성농협군지부)에서 신용대출 가능한 자에 한함.
- 자금종류
 - 시설자금 : 농지구입, 시설하우스, 양식시설, 저온저장고 설치, 기계·장비류, 에너지농장사업 등 (2년거치 3년상환)
 - 운영자금 : 포장디자인개발, 용기개발, 품질개선, 종묘·종패·종자구입, 원료구입 등 사업의 운영부문에 사용하는 자금 (2년거치 일시상환)
 ※ 단, 벼 원료매입자금, 한육우 입식자금은 지원 제외
- 용자한도 : 개인 1억원 이내 / 법인 2억원 이내
- 대출이율 : 연 1.0%, 연체이율 10%

□ 사업추진일정

- 사업신청서 접수(읍·면)(기 접수완료) : 2016년 11월 ~ 12월
- 농어촌진흥기금 용자배정(도→군) : 2017년 1월
- 신청자 현지조사 및 대상자 확정 : 2017년 2월
- 사업추진 : 2017년 2월 ~ 11월
- 사업 완료 및 정산 : 2017년 12월
- ※ 2018 농어촌진흥기금 용자지원사업 수요조사 : 2017년 11월

담당부서	담 당	담 당 자	전화번호
농업정책과	농업정책	이 가 람	061-390-8456

농업정책자금 이자차액 지원사업

《 사업 목적 》

- 농업종합자금, 농어촌구조개선자금, 산림사업종합자금 대출시 이자 2~4% 중 1~2%를 지원하여 농·임업인 등의 이자 부담 경감

□ 추진계획

- 사업기간 : 2017년 1월 ~ 12월
 - ※ 보전기간 : 거치기간 중 최대 3년
- 지원자격 : 도내 주소지와 사업장을 둔 농업인 및 농업법인 등 농업종합자금 대출자
 - ※ 많은 농임업인에 혜택이 가도록 신청절차 폐지(2016년)
- 지원시기 : 상·하반기(6월,12월) 2회 지급
- 이자차액 이율 및 지원 한도액
 - 지원이율 : 연리 1~2%(이자 2~4% 중 1~2%지원)
 - 지원한도 : 개인 2백만원/년, 법인(사업자) 4백만원/년
- 대상사업
 - 농업종합자금
 - 원예·축산·가공분야 사업, 관광농원·농촌민박사업 등
 - 농기계보관창고·농기계생산·농기계수리용 부품장비 지원사업
 - 농어촌 구조개선 자금
 - 농지구입, 축사부지 구입, 시설설치, 가공시설 등(단, 귀농인주택구입자금은 제외)
 - ※ 2017년 후계농업경영인육성사업 및 귀농인농업창업자금지원사업 선정자만 가능
 - 산림사업종합자금
 - 전문임업인 육성, 단기 산림소득지원사업 등

□ 사업추진일정

- 사업자금 대출(농·임업인, 농업법인→ 농협·산림조합) : 연중
- 사업대상자 작성·제출(농협·산림조합) : 2017년 6월, 12월
- 대상자 확정(장성군) : 2017년 6월, 12월
- 이자차액 지급(전라남도) : 2017년 6월, 12월

담당부서	담 당	담 당 자	전화번호
농업정책과	농업정책	이 가 람	061-390-8456

농어민 소득지원기금 용자지원

《 사업 목적 》

- 용자 지원으로 농업시설확충 및 운영개선을 통해 농가소득증대 및 지역농업 활성화에 기여

□ 추진계획

- 사업기간 : 2017년 1월 ~ 12월
- 용자금액 : 330,000천원
- 용자대행 : NH농협 장성군지부
- 용자자격 : 개인 및 법인의 대표가 용자신청일 현재 우리군에 거주하고 있는 65세 이하 농업인 및 농업법인
※ 단, 금융기관(장성농협군지부)에서 신용대출 가능한 자에 한함.
- 자금종류
 - 시설자금 : 농지구입, 시설하우스, 축사, 양식시설, 저온저장고, 직판장 시설, 시설 자동화, 시설 확충 등
 - 운영자금 : 포장디자인, 용기개발, 품질개선, 원료구입, 한우구입 등
※ 단, 농기계구입 및 보관창고설치 등의 자금은 지원 불가
- 용자한도 : 개인 3천만원 이내 / 법인 2억원 이내
- 대출이율 : 연 1.0%, 연체이율 10%
- 상환조건 : 시설-2년 거치 3년 균분상환 / 운영-2년 거치 일시상환

□ 사업추진일정

- 사업 신청서 접수 : 2017년 1월
- 신청자 현지조사 및 대상자 확정 : 2017년 2월
- 사업 추진 : 2017년 2월 ~ 11월
- 사업 완료 및 정산 : 2017년 12월

□ 제출서류

- 사업신청서 및 사업계획서 1부

담당부서	담당	담당자	전화번호
농업정책과	농업정책	이 가 람	061-390-8456

농업인자녀 학자금 지원

《 사업 목적 》

- 도시에 비해 지리적, 경제적, 교육여건이 불리하고 상대적으로 교육비 부담이 큰 농업인들의 학자금 부담 경감

□ 추진계획

- 사업량 : 200명/분기별 지급
- 사업비 : 380,000천원(보조 100%)
- 지원대상 : 고등학교에 재학중인 농업인 본인, 자녀, 손자녀, 동생 등
 - ※ 손자녀·동생 등 : 부모(1인 또는 모두)의 사망 등의 이유로 직접 부양하는 경우
- 지원내용 : 당해 고등학교 수업료와 입학금 전액
 - 특성화고는 학자금 지원대상 고등학교에서 제외
(단, 특성화고 장학금을 받지 않는 자는 지원 가능)

□ 사업추진일정

- 지원 홍보 및 신청서 접수 : 연중(당해 연도 소급 지원 가능)
- 분기별 학적조회 등 대상자확정 : 매분기(2월, 5월, 8월, 11월)
- 분기별 사업비 신청 : 매분기(2월, 5월, 8월, 11월)
- 사업비 지급·정산 보고 : 매분기(3월, 6월, 9월, 12월)

□ 제출서류

- 공통서류 : 신청서, 건강보험카드 사본, 개인정보제공 동의서 등
- 직장가입자일 경우 : 원천징수영수증(직전년도), 교육비 미수급 확인서
- 사업자일 경우 : 세무서 발행 소득금액 증명원 등

담당부서	담당	담당자	전화번호
농업정책과	농업정책	이 가 람	061-390-8456

출산여성농업인 농가도우미 지원

《 사업 목적 》

- 여성농업인 출산 시 농가도우미가 영농을 대행함으로써 영농 중단 방지와 모성 보호를 통한 여성농업인 삶의 질 향상

□ 추진계획

- 사업기간 : 2017년 1월 ~ 12월
- 사업량 : 8명
- 지원일수 : 70일
- 총사업비 : 35,000천원(보조 80%, 자부담 20%)
 - 1인당 지원액 2,800천원(50,000원×70일×80%)을 초과할 수 없음
- 지원대상 : 출산 또는 출산예정 여성농업인
 - 임신4개월(85일)이후에 발생한 유산·사산의 경우도 포함
- 신청기간 : 출산(예정)일 기준으로 출산 전 90일부터 출산 후 90일 까지
 - ※ 180일 기간 중에 농가 도우미를 70일간 이용
- 지원내용 : 영농대행 농가도우미 인건비 지원

□ 제출서류

- 사업신청 : 농가도우미 이용신청서류 및 출생(예정)증명서류
- 사업완료 : 농가도우미 보조금 청구서, 사업완료보고서 등

담당부서	담당	담당자	전화번호
농업정책과	농업정책	이 가 램	061-390-8456

농번기 마을공동급식 지원

《 사업 목적 》

- 농번기 여성농업인의 가사부담을 경감하고 영농 참여와 집중을 통해 농업생산성 향상 및 농업인의 삶의 질 제고

□ 추진계획

- 사업기간 : 2017년 4월 ~ 11월 (농번기)
- 사업량 : 56개소(마을회관 등)
- 사업비 : 112,000천원(보조 100%)
- 사업대상 : 마을공동 급식시설(마을회관 등, 취사시설 포함)을 구비하고 마을당 농업인과 가족 20명 이상 급식가능한 마을
- 급식기간 : 연 25일 이내(이앙기·수확기)
 - ※ 이앙기(4~6월), 수확기(9~11월) 중 마을여건에 따라 자율적으로 결정
- 지원내용 : 급식종사자 인건비(전액), 급식(중식) 재료비 일부
 - 개소당 2,000천원(조리원 인건비 1,000천원/부식비 1,000천원)
- 지원기준 : 인건비 40천원(1일), 식재료 등 2천원(1인)/20인기준

□ 사업추진일정

- 사업대상자 수요조사(기 조사완료) : 2016년 10월
- 사업지침 시달 : 2017년 1월
- 사업대상자 선정 : 2017년 2월
- 공동급식 추진 및 사업완료시 정산 : 2017년 4월 ~ 12월

□ 제출서류

- 사업신청서 및 사업계획서

담당부서	담당	담당자	전화번호
농업정책과	농업정책	이 가 람	061-390-8456

친 환경 농업 담당



쌀소득보전직접지불제

《 사업 목적 》

- 시장개방 폭 확대 전망 등으로 우려되는 쌀값 하락으로부터 농업인의 농가소득 안정 도모하고 식량자급률 제고에 기여

□ 추진계획

- 사업기간 : 2017년 1월 ~ 12월 (사업신청 : 2017년 2월 ~ 4월)
- 사업량 : 6,470ha
- 사업비 : 6,392,750천원(보조 100%)
- 사업내용
 - 대상농지 : '98~'00까지 논농업(바·연근·미나리·왕골재배)에 이용된 농지
 - 신청자격 : 농업경영체 등록자 중 쌀직불금 대상필지에서 직접 논농업에 종사하는 농업인(농업법인)
- 지원단가 : ha당 평균 진흥지역 107만6천원, 비진흥지역 80만7천원
- 지급제한 : 0.1ha미만 경작자, 농업 외의 종합소득이 37,000천원 이상인 자
- 면적상한 : 농업인 30ha, 농업법인 50ha

□ 사업추진일정

사업신청 및 등록내용 확인 (농업인)	⇒	대상자 선정 및 이행점검 (읍·면, 농산물품질관원)	⇒	도양검사 및 지급 (군)
2017년 2월 ~ 4월		2017년 5월 ~ 9월		2017년 10월 ~ 12월

□ 제출서류

- 사업신청서(관련 구비서류) 1부

담당부서	담당	담당자	전화번호
농업축산과	친환경농업	윤보라	061-390-8460

밭농업 직접지불제

《 사업 목적 》

- 밭농업 재배농가의 안정적인 소득 보전을 통해 대상품목의 자급률 제고 및 생산기반 유지

□ 추진계획

- 사업기간 : 2017년 1월 ~ 12월(사업신청 : 2017년 2월 ~ 4월)
- 사업량 : 4,148ha
- 사업비 : 1,606,791천원(보조 100%)
- 지원대상 및 지급기준

구분	대상농지	대상품목	지급단가	지급상한
밭농업 고정직불금	지목과 상관없이 '12~'14년까지 밭농업에 이용된 농지	모든 밭작물	45만원 /ha	농업인 4ha 농업법인 10ha
논 이모작 직불금	고정직불금 요건을 갖춘 농지로 전년 10월~6월까지 식량·사료작물 재배에 이용된 농지	24종 (쌀보리, 밀, 콩, 조사료 등)	50만원 /ha	농업인 30ha 농업법인 50ha

□ 사업추진일정

사업신청 및 등록내용 확인 (농업인) 2017년 2월 ~ 4월 (이모작 3월 15일까지)	⇒	대상자 선정 및 이행점검 (읍·면, 농산물품질관원) 2017년 4월 ~ 9월	⇒	지급대상자확정 및 지급 (군) 2017년 10월 ~ 12월
--	---	--	---	--

□ 제출서류

- 사업신청서(관련 구비서류) 1부

담당부서	담당	담당자	전화번호
농업축산과	친환경농업	윤보라	061-390-8460

친환경직불(유기·무농약 지속)직불제

《 사업 목적 》

- 친환경농업 실천 농업인에게 초기 소득감소분 및 생산비 차액을 보전함으로써 친환경농업 확산을 도모

□ 추진계획

- 사업기간 : 2017년 1월 ~ 12월(사업신청 : 2017년 3월)
- 사업량 : 400ha
- 사업비 : 386,328천원(보조 100%)
- 지원대상 및 지급기준

구분	대상농지	지급단가	지급횟수	지급상한
친환경직불금	농업경영체 등록필지 및 친환경 인증 필지	논 : 유기 60만원, 무농약 40만원 밭 : 유기 120만원, 무농약 100만원 유기지속직불 : 논 30만원, 밭60만원	· 최초 인증 후 3회 (인증종류 무관) · 유기인증 : 5회	5ha
유기·무농약 지속직불금		논 : 유기 30만원, 무농약 20만원 밭 : 유기 60만원, 무농약 50만원	· 무농약 :4차 이상 · 유기지속:6회차이상	5ha

※ 쌀소득보전직불제 대상 농지는 논으로, 그 외의 농지는 공부상 지목과 재배작목에 관계없이 밭 단가로 지급

□ 사업추진일정

사업신청 및 등록내용 확인 (농업인) 2017년 3월	⇒	대상자 선정 및 이행점검 (읍·면, 인증업체) 2017년 6월 ~ 11월	⇒	대상자확정 및 지급 (군) 2017년 12월
-------------------------------------	---	--	---	--------------------------------

※ 사업신청 후 사업대상자, 인증종류, 농지현황 등 변경 있을 시, 읍·면 사무소에 반드시 사업변경신고서 제출

□ 제출서류

- 사업신청서(관련 구비서류), 친환경인증서 사본 각 1부

담당부서	담당	담당자	전화번호
농업축산과	친환경농업	윤보라	061-390-8460

조건불리지역 직접지불제

《 사업 목적 》

- 농업생산성이 낮고 정주여건이 불리한 지역에 거주하는 농업인 등의 소득보전 및 지역활성화 도모

□ 추진계획

- 사업기간 : 2017년 1월 ~ 12월(사업신청 : 2017년 2월 ~ 4일)
- 사업량 : 77ha
- 사업비 : 43,000천원(보조 100%)
- 사업내용
 - 대상농지 : 공부상 지목에 상관없이 '03~'05년까지 3년동안 농업에 이용된 농지 또는 초지
 - 신청자격 : 농업경영체 등록자 중 보조금 지급대상 마을에 속하는 읍·면에 거주하면서 1,000㎡ 이상 경작자
- 지원단가 : ha당 농지 55만원, 초지 30만원
- 사업용도 : 농업인 소득보전 및 마을공동기금(20%) 조성·활용
- 면적상한 : 농업인 밭 4ha, 논초지,30ha, 농업법인 밭 10ha, 논초지50ha

□ 사업추진일정

사업신청 및 등록내용 확인 (농업인) 2017년 2월 ~ 4월	⇒	대상자 선정 및 이행점검 (읍·면, 농관원) 2017년 5월 ~ 9월	⇒	대상자확정 및 지급 (군) 2017년 12월
--	---	--	---	--------------------------------

□ 제출서류

- 사업신청서(관련 구비서류), 조건불리지역 관리협약서 각 1부

담당부서	담당	담당자	전화번호
농업축산과	친환경농업	윤보라	061-390-8460

벼 경영안정대책비 지원사업

《 사업 목적 》

- 쌀 시장 개방에 따른 벼 재배농가의 불안감을 해소하고 지속가능한 쌀 생산기반 유지 및 농가 경영안정 도모

□ 추진계획

- 사업기간 : 2017년 1월 ~ 12월
- 사업비 : 1,933,689천원(보조 100%)
- 지원대상 : 쌀소득직불금 신청자 중 벼 재배농가(변동직불대상자)
 - * 당해연도 전라남도내 벼 재배농가 중 장성군 주소를 둔 실 경작자에게 지급
- 지급단가 : ha당 50만원 예상(경작면적에 따라 변동)
- 지급제한 : 1,000㎡미만 경작자, 농업 외의 종합소득이 37,000천원 이상인 자
- 면적상한 : 2ha

□ 사업추진일정

사업신청 및 등록내용 확인(쌀직불)	대상자 선정 및 이행점검	최종확인 및 지급 (도내 타시군경작확인)
(농업인)	(읍·면, 군)	(군)
2017년 2월 ~ 4월	2017년 5월 ~ 9월	2017년 12월 ~ 2018년 1월

□ 제출서류

- 사업신청서(관련 구비서류) 1부

담당부서	담당	담당자	전화번호
농업축산과	친환경농업	윤보라	061-390-8460

유기질비료 지원사업

《 사업 목적 》

- 농림축산 부산물의 재활용·자원화를 촉진하고 토양비옥도 증진 및 토양환경 보전으로 지속 가능한 친환경농업을 육성하고자 하는 사업

□ 추진계획

- 사업기간 : 2017년 1월 ~ 12월
(※ 신청기간 : 2016년 10월 20일 ~ 11월 30일)
- 사업량 : 1,049,495포/20kg
- 사업비 : 1,723,960천원(보조)
- 지원대상 : 농업경영정보를 등록한 농업경영체
※ 농업경영체 등록정보에 등록된 농지를 대상으로 지원
- 지원금액

구 분		유기질비료 (20kg/포)	가축분퇴비 · 퇴비 (20kg/포)		
			특등급	1등급	2등급
보조금	국비	1,400원	1,100원	1,000원	800원
	군비 [정액]	600원	600원	600원	600원
	계	2,000원	1,700원	1,600원	1,400원
자부담(예시)		9,000원일 경우	4,200원일 경우	3,800원일 경우	3,500원일 경우
		↓	↓	↓	↓
		7,000원	2,500원	2,200원	2,100원

□ 사업추진일정

- 2017년 유기질비료공급관리협의회 운영 : 2016년 12월 29일
- 농가별 공급물량 및 공급업체 확정
- 유기질비료 공급(신청인 공급희망시기) : 2017년 1월 ~ 12월

담당부서	담당	담당자	전화번호
농업축산과	친환경농업	김미량	061-390-8458

(붙임 1)

2017년 유기질비료 선정현황(읍면별)

(단위 : 포, 천원)

읍 면	신청물량	선정현황				비 고 (선정비율)
		선정물량	사 업 비			
			계	국비	군비	
계	1,382,343	1,049,495	1,723,960	1,094,583	629,697	76.0
장성읍	277,940	184,095	298,518	188,061	110,457	66.2
진원면	162,728	110,669	183,347	116,946	66,401	68.0
남 면	222,689	159,301	264,891	169,310	95,581	71.5
동화면	92,335	72,781	119,242	75,573	43,669	78.8
삼서면	117,614	97,089	157,680	99,427	58,253	82.5
삼계면	124,941	110,991	183,291	116,696	66,595	88.8
황룡면	91,663	72,460	122,175	79,019	43,476	79.0
서삼면	74,989	63,006	102,282	64,478	37,804	84.0
북일면	83,147	65,036	106,520	67,499	39,021	78.2
북이면	86,684	73,528	119,743	75,626	44,117	84.8
북하면	47,613	40,539	66,271	41,948	24,323	85.1

토양개량제 지원사업

《 사업 목적 》

- 유효규산 함량이 낮은 농경지 및 산성토양에 토양개량제(규산·석회) 공급으로 지력 유지·보전하여 친환경농업 실천 기반 조성

□ 추진계획

- 사업기간 : 2017년 1월 ~ 12월
- 사업량 : 6,343톤(규산 4,052톤, 석회 1,957톤, 패화석 334톤)
- 사업비 : 809,891천원(보조 100%)
- 지원계획 : 3년 1주기 연차별 토양개량제 공급계획에 의거 공급 대상지역의 농가 신청을 받아 공급
- 지원항목
 - 규산 : 유효규산 함량이 157ppm미만인 규산부족 논 및 1)화산회 토양의 발
 - 석회 : pH6.5미만의 산성 발(과수원 등 포함) 및 중금속 오염농경지
- 2017년 공급지역 : 4개 읍·면(장성, 진원, 남, 동화)

□ 사업추진일정

사업신청 및 전산입력 (농업인, 읍·면) 2016년 10월 ~ 11월	⇒	공급 및 살포 확인 (읍·면, 군) 2017년 3월 ~ 4월	⇒	사업비 지급 및 사후관리 (군) 2017년 4월 ~ 12월
--	---	---	---	--

□ 제출서류

- 사업신청서(관련 구비서류) 1부

담당부서	담당	담당자	전화번호
농업축산과	친환경농업	윤보라	061-390-8460

1) 화산재(火山災) 따위가 수중(水中)이나 지상(地上)에 퇴적(堆積)되어 생긴 흙으로, 화산(火山)흙의 한 가지

유기농업자재 지원사업

《 사업 목적 》

- 친환경농업인 등에게 경영비 부담을 줄이고, 지력증진, 농약·화학비료 사용감소를 유도하여 농업환경 보전 및 친환경농업 성장도모

□ 추진계획

- 사업기간 : 2017년 1월 ~ 12월
- 사업량 : 520ha
- 사업비 : 170,000천원(보조 50%, 자부담 50%)
- 지원대상
 - 친환경인증 작물 재배농가(연말 기준 친환경인증 유지)
 - 유희농경지에 녹비작물 재배를 희망하는 농업인, 농업법인
- 지원내용 : 유기농업자재, 녹비종자
- 지원단가(ha당)
 - 유기농업자재 : 유기농 200만원, 무농약 150만원, 일반 75만원
 - 녹비종자 : 헤어리베치 60kg, 녹비(청)보리 140kg, 호밀 160kg
자운영 50kg, 들묵새 20kg, 수단그라스 5kg

□ 사업추진일정

- 사업신청 : 2017년 1월 ~ 2월
- 사업대상자 확정 및 교부결정 : 2017년 4월 ~ 11월
- 사업비 정산 및 성과 분석 : 2017년 12월

□ 제출서류

- 사업신청서, 친환경인증서 등

담당부서	담당	담당자	전화번호
농업축산과	친환경농업	김재민	061-390-8459

친환경농산물 인증비 지원사업

《 사업 목적 》

- 친환경농산물 인증비 지원으로 농가부담 경감 및 친환경기반 확충
- 소비수요에 부응한 고품질 안전농산물 생산으로 농가소득 증대

□ 추진계획

- 사업기간 : 2017년 1월 ~ 12월
- 사업비 : 215,000천원(보조 90%, 자부담 10%)
- 지원조건 및 내용
 - 인증수수료, 심사원출장비, 잔류농약검사 비용의 90%지원
 - 관외 경작자는 농지소재지 읍·면에 신청
 - 인증단계별 유효기간 준수 : 유기농 1년, 무농약 1년
 - ※ 인증단계 상향의 경우 유효기간에 관계없이 지원
 - 명예감시원 활동비 지원 : 1인 30일 이하 50,000원/일

□ 사업추진일정

- 농가별 작물별 인증 신청 : 2017년 3월
- 인증농가 보조금 청구 및 지급 : 연중(매월 20일)

□ 제출서류

- 청구서, 친환경인증서, 분석검사서, 세금계산서, 자부담입금내역 1부

담당부서	담당	담당자	전화번호
농업축산과	친환경농업	김재민	061-390-8459

친환경농업단지 조성 지원사업

《 사업 목적 》

- 친환경농업 실천을 단지별로 조직화하여 안정적 친환경농산물 생산체계 구축으로 소비수요 확충을 통한 농가 소득증대 도모

□ 추진계획

- 사업기간 : 2017년 1월 ~ 12월
- 사업량 : 640ha
- 사업비 : 535,000천원(보조 100%)
- 지원대상 : 친환경인증 획득 작물 재배 농가
 - 2016년 친환경농업단지로 이미 조성된 지역으로 2017년 친환경농업을 지속적으로 실천할 농가
 - 친환경 신규 인증 획득이 가능한 농지
- 지원제외 대상
 - 친환경농업 실천협약을 하였으나 인증을 획득하지 못한 경우
 - 친환경 인증을 획득하였으나 매출실적이 없는 경우
- 지원항목 : 작물별, 인증별 차등지원 ⇒ 친환경인증을 획득한 단지
 - 단가(ha) : 유기인증 120만원, 유기전환 100만원, 무농약 70만원

□ 사업추진일정

- 공동영농 계획 등 세부사업계획 수립 : 2017년 2월 ~ 3월
- 사업추진 : 2017년 2월 ~ 3월
- 사업비 정산 및 성과 분석 : 2017년 12월

□ 제출서류

- 사업신청서, 사업계획서, 공동영농단 결성 협약서 등

담당부서	담당	담당자	전화번호
농업축산과	친환경농업	김재민	061-390-8459

친환경농업단지 생산관리자 활동비 지원사업

《 사업 목적 》

- 친환경농업단지의 공동영농 실천의 내실화를 위하여 친환경농업 단지 생산관리자 책임의식을 강화하고 동기부여를 위한 활동비 지원

□ 추진계획

- 사업대상 : 친환경농업단지 지정 생산관리자
- 사업비 : 21,000천원(보조 100%)
- 사업량 : 600ha
- 지원조건 : 5인이상 · 5ha 이상 친환경인증 단체(친환경인증서 기준)
- 지원단가 : 35천원/ha (최대 20ha)
- 사업내용 : 생산관리자 활동비 지원
(생산지침서 작성, 사전심사 등)

□ 사업추진일정

- 공동영농단 조직화 및 생산관리자 지정 : 2017년 2월 ~ 3월
- 친환경인증 신청 및 공동영농 추진 : 2017년 2월 ~ 3월
- 친환경인증 획득 기준 사업비 정산 및 성과 분석 : 2017년 12월

□ 제출서류

- 사업신청서, 친환경인증서(생산관리자 지정 확인) 등

담당부서	담당	담당자	전화번호
농업축산과	친환경농업	김재민	061-390-8459

친환경벼 단지 공동방제비 지원사업

《 사업 목적 》

- 친환경 생물약제를 공동방제하여 노령농가 등의 친환경농업 참여를 유도하고 소비자가 신뢰할 수 있는 안전농산물 생산

□ 추진계획

- 사업기간 : 2017년 7월 ~ 10월
- 사업량 : 600ha × 3회
- 사업비 : 108,000천원(보조 100%)
- 지원단가 : 60천원/ha
- 사업내용
 - 친환경 벼 집단 재배단지 방제비용 지원
 - 집단 재배단지는 연접한 필지로 지적도 표시
 - 방제약제는 단지대표가 친환경농업단지 조성비로 구입
 - 단지규모는 5ha 이상으로 연 3회 실시
 - 무인헬기 또는 광역방제기 이용 방제

□ 사업추진일정

- 사업신청 및 대상자 확정 : 2017년 6월
- 방제추진 및 방제여부 확인 : 2017년 10월
- 방제비 청구 및 지급 : 2017년 11월

□ 제출서류

- 사업신청서, 사업계획서, 방제필지 표시된 지적도 1부

담당부서	담당	담당자	전화번호
농업축산과	친환경농업	김재민	061-390-8459

친환경농산물 잔류농약 검사비 지원사업

《 사업 목적 》

- 친환경농산물의 잔류농약검사 철저히 부적격 농산물의 시장유입 차단 및 소비자 신뢰 확보

□ 추진계획

- 사업기간 : 2017년 1월 ~ 12월
- 사업량 : 32건
- 사업비 : 8,000천원(보조 100%)
- 지원단가 : 250천원/건
- 검사대상 : 농약사용이 의심되거나 분쟁이 발생한 필지의 친환경 농산물 등
- 검사기관 : 국립농산물품질관리원, 민간전문 분석기관 등
 - ※ 시료채취 시 해당농가 입회(필수) 실시
- 지원내용 : 잔류농약 검사에 필요한 검사비용 지원
- 사후관리 : 부적합 판정시 인증취소 및 보조지원 중단(3년간)

□ 사업추진일정

- 잔류농약 검사 : 필요시

담당부서	담당	담당자	전화번호
농업축산과	친환경농업	김재민	061-390-8459

친환경벼 생산장려금 지원사업

《 사업 목적 》

- 친환경벼 재배농가의 생산량 감소로 인한 소득감소분을 보전하여 농가의 생산의욕 고취와 안정적 생산기반 조성

□ 추진계획

- 사업기간 : 2017년 10월 ~ 12월
- 사업량 : 76,000가마
- 사업비 : 267,000천원(보조 100%)
- 지원대상 : 장성 통합PRC 또는 지역농협과 계약재배 농가
- 사업내용 : 생산장려금 지원
- 지급단가(가마당) : 유기농 6천원, 무농약 3천원
※ 사업비가 부족한 경우 조정 가능

□ 사업추진일정

- 친환경인증농가 출하 : 2017년 10월 ~ 11월
- 친환경쌀 출하 농가별 내역 조사 : 2017년 11월
- 출하장려금 지급 : 2017년 12월

□ 제출서류

- 농가별 친환경쌀 출하 내역, 친환경인증서 등

담당부서	담당	담당자	전화번호
농업축산과	친환경농업	김재민	061-390-8459

친환경농업 육성기금 용자사업

《 사업 목적 》

- 친환경 실천과정에서 필요한 자금의 적기 지원을 통하여 친환경 농업의 건전한 육성과 확산으로 농업 경쟁력 제고

□ 추진계획

- 신청기간 : 2017년 1월 2일 ~ 2월 11일(40일간)
- 신청기관 : 주민등록지 읍·면사무소
- 용자기관 : 농협중앙회 전남지역본부(장성군지부)
- 신청자격 : 친환경농업인 및 친환경농업관련 법인의 대표가 도내에 1년 이상 거주하고 있는 농업인
- 용자신청 제외자 : 금융기관의 대출요건 불부합자
- 자금종류 : 시설자금 및 운영자금
- 대상사업 : 친환경농산물 생산·가공·유통·수출 및 친환경농자재 생산과 관련된 사업
- 용자한도(총 사업비중 자부담 10%이상 확보)
 - 개인 1억원 이내 / 생산자단체·친환경 자재생산, 유통업체 5억원 이내
 - 친환경농산물 유통업체 가맹점 입점자 임차료 10억 이내
- 대출이율 : 연리 1%, 연체이율 연리 10%
 - 시설자금 용자상환 : 2년거치 5년 균분상환. 단, 소득발생이 늦은 과수 등의 사업은 3년거치 7년 균분상환
 - 운영자금 용자상환 : 2년거치 일시상환, 친환경농산물 유통업체 및 가맹점 사업자는 최장 10년 이내로 하되 임대차 계약기간 종료 후 일시상환

□ 제출서류

- 친환경농업육성기금 용자신청서, 사업계획서

담당부서	담당	담당자	전화번호
농업축산과	친환경농업	김재민	061-390-8459

유기농 종합보험 지원사업

《 사업 목적 》

- 유기농으로 안전하게 진입(실천)할 수 있는 안전망을 설치하여 자연재해 등 경영불안 해소 및 상향인증 유도

□ 추진계획

- 사업기간 : 2017년 1월 ~ 12월
- 사업량 : 17건
- 사업비 : 3,333천원(보조 100%)
- 사업대상 : 11개 읍·면
- 사업내용 : 유기농산물 인증품목(면적)중 ‘농작물재해보험’가입시 보험료의 자부담 지원 (연말까지 인증 유지 조건)
 - 가입품목 : 농작물재해보험 대상 품목(43종)중 유기인증 품목
 - 지원대상 : 농작물재해보험에 가입한 농가 중 유기인증을 받은 농지
 - 보상기준 : 농작물재해보험 보상기준에 따름

□ 사업추진일정

- 사업신청 및 약정 : 2017년 6월 ~ 11월
- 사업비 확정 및 지급 : 2017년 11월 ~ 12월

□ 제출서류

- 사업신청서, 친환경인증서 1부

담당부서	담당	담당자	전화번호
농업축산과	친환경농업	김재민	061-390-8459

농작물 재해보험료 지원사업

《 사업 목적 》

- 자연재해 등으로 인한 경영불안을 해소하여 농가 소득 및 경영안정을 도모하고자 함

□ 추진계획

- 사업기간 : 2017년 1월 ~ 12월(※ 품목별 가입기간 상이)
- 사업비 : 1,230,000천원(보조 60%, 자부담 40%)
- 지원대상 : 재해보험사업자(NH농협손해보험)가 판매하는 농작물 재해보험에 가입하는 농업인 또는 농업관련 법인
- 지원품목 : 53개(사과, 배, 단감, 벼, 농업용 시설물 등)
- 사업시행기관 : NH농협손해보험 전남지역총국
- 가입자격
 - 과수, 벼·맥류, 밭작물 및 버섯류 : 사업실시 지역에서 보험 대상 농작물을 규모 이상 경작하는 자
 - 농업용 시설물 및 시설작물 : 시설작물 재배용 하우스를 소유 하거나 하우스 내 작물을 규모 이상 재배하는 자

□ 사업 추진일정

- 농작물 재해보험료 지원 및 가입 홍보(농협·읍·면) : 연중
- 농작물 재해보험 가입자 현황 제출(지역농협→군) : 품목별 가입기간 종료후
- 농작물 재해보험료 보조금 교부신청(NH농협손해보험→군) : 분기별
- 농작물 재해보험료 보조금 교부결정 및 지급 : 분기별

담당부서	담당	담당자	전화번호
농업축산과	친환경농업	김미량	061-390-8458

농업인 안전재해보험 지원사업

《 사업 목적 》

- 농업인의 농작업 중 발생한 안전사고로 인한 경영 불안을 해소하고 실질적 보상대책이 될 수 있도록 가입하는 보험 가입비의 일부 지원

□ 추진계획

- 사업기간 : 2017년 1월 ~ 12월
- 사업량 : 4,000명
- 사업비 : 434,000천원
- 지원대상 : 만15세~ 84세로 영농에 종사하는 농업인
- 사업내용 : 농업인 안전재해보험료 가입비 일부 군비 지원
- 지원단가 : 108,500원(보조 70%, 자부담 30%)

□ 사업추진일정

사업신청 (농업인→농협)	⇒	보험비 청구 및 지급 (농업인→농협)	⇒	보조금 청구 및 지급 (농협→군)
연 중		수 시		2017년 12월

□ 제출서류

- 보험가입 신청서 1부 (농업인→농협)
- 보조금 청구서 및 가입관련서류 1부 (농협→군)

담당부서	담당	담당자	전화번호
농업축산과	친환경농업	윤보라	061-390-8460

고품질 쌀 생산장려금 지원사업

《 사업 목적 》

- 고품질 쌀 생산·출하 장려금 지원으로 농가 생산의욕 고취
- 식량작물 고품질화를 통한 소비확충과 농가소득증대 도모

□ 추진계획

- 사업대상 : 특수미, 고품질 쌀, 우리밀 재배농가
- 사업비 : 96,512천원(보조 100%)
- 사업내용 : 해당작물 생산에 따른 소득보전
- 세부내역

(단위 : 가마, 천원)

세부 사업	지원품목	지급단가	사업량	사업비	비고
계		-	49,600	96,512	
특수미 장려금	흑미	2천원/가마	10,000	20,000	
고품질쌀 장려금	전남3호	2천원/가마	30,000	60,000	
우리밀 장려금	밀	1,720천원/가마	9,600	16,512	

□ 사업추진일정

사업신청(계약) (농가→장성통합RPC,농협) 2017년 3월	⇨	출하실적 확인 (읍·면, 장성통합RPC, 농협) 2017년 11월	⇨	대상자 확정 및 지급 (군) 2017년 11월 ~ 12월
---	---	--	---	---------------------------------------

□ 제출서류

- 사업신청서(관련 구비서류) 1부

담당부서	담당	담당자	전화번호
농업축산과	친환경농업	장영선	061-390-8457

식량작물 농자재 지원사업

《 사업 목적 》

- 토양특성에 적합한 비종공급으로 고품질 쌀 생산과 상토, 액상규산 등 농자재를 지원하여 농가 경영비 부담 경감 및 농업생산성 향상 도모

□ 추진계획

- 사업기간 : 2017년 1월 ~ 6월
- 사업비 : 5개사업 / 2,409,400천원
- 농자재 공급대행 : 농협중앙회 장성군지부(지역농협)

사업명	지원대상	지원조건	사업비(천원)
계			2,409,400
장성쌀 맞춤형비료	벼 재배농가 (일반벼)	보조 50%, 자부담 50%	1,020,000
상토 및 매트 지원	벼 재배농가	보조 50%, 자부담 50%	634,000
상자처리제 지원	벼 재배농가 (친환경벼)	보조 100%	108,000
액상규산 지원	벼 재배농가	보조 50%, 자부담 50%	240,000
새끼우렁이 지원	벼 재배농가	보조 90%, 자부담 10%	407,400

□ 사업추진일정

- 맞춤형 비료 비종 및 농자재 업체 선정 : 2017년 1월 ~ 2월
- 사업지침 시달 및 수요조사 : 2017년 1월 ~ 2월
- 농가별 공급물량 조정 및 확정 : 2017년 2월
- 식량작물 농자재 공급 : 2017년 3월 ~ 4월
- 사업비 지급 : 2017년 6월

담당부서	담당	담당자	전화번호
농업축산과	친환경농업	김미량	061-390-8458

농산물 생산비 절감 지원사업

《 사업 목적 》

- 식량작물 생산에 따른 생산비 및 인력 절감시설을 지원하여 식량작물 생산기반을 조성하고 경쟁력을 제고하고자 함

□ 추진계획

- 사업기간 : 2017년 1월 ~ 12월
- 사업량 : 5종
 - 드론 2, 농업용지게차 9, 곡물건조기 5, 논 타작물 재배 40ha 등
- 사업비 : 395,000천원(보조 50%, 자부담 50%)
- 지원대상 : 농업회사법인, 농업인단체(논 타작물 재배는 농업인)

□ 사업추진일정

- 사업량 수요조사 완료 : 2016년 10월 6일 ~ 10월 30일
- 세부사업 확정(도→군) : 2016년 12월 30일
- 사업대상자 선정 및 보조금 교부결정 : 2017년 2월 ~ 3월
- 사업 추진 및 보조금 지급 : 2017년 3월 ~ 10월

담당부서	담당	담당자	전화번호
농업축산과	친환경농업	김미량	061-390-8458

식량작물 육성시설 지원사업

《 사업 목적 》

- 식량작물 안정생산을 위한 튼튼한 육묘 공급으로 쌀 산업 경쟁력 제고, 농업인구 감소 및 고령으로 인한 노동력절감과 부족한 일손 해소

□ 추진계획

- 사업기간 : 2017년 1월 ~ 6월
- 사업량 : 2개소(※ 단가 : 60,000천원/개소)
- 사업비 : 120,000천원(보조 50%, 자부담 50%)
- 지원대상 : 육묘기술이 축적된 쌀 생산 전문농업인
- 지원내용 : 벼 육묘하우스 및 경화장(육묘장, 살수장치 등 포함)

□ 사업추진일정

- 사업지침 시달 및 수요조사 : 2017년 1월
- 사업대상자 선정 및 보조금 교부결정 : 2017년 2월
- 사업 추진 및 보조금 지급 : 2017년 2월 ~ 6월

담당부서	담당	담당자	전화번호
농업축산과	친환경농업	김미량	061-390-8458

다목적 소형농기계 지원사업

《 사업 목적 》

- 기계화 촉진으로 농촌 노동력 부족 해소와 적기 영농 실현
- 농업생산 기반 구축으로 농업인의 영농불편 해소 및 생력재배 실현

□ 추진계획

- 사업기간 : 2017년 1월 ~ 12월
- 사업량 : 210대
- 사업비 : 525,000천원(보조 50%, 자부담 50%)
- 사업대상 : 다목적 소형농기계 구입 희망농가
 - ※ 타 분야의 국·도비 지원사업 및 최근 3년 이내 지원사업 수혜자는 후순위
- 지원대상 : 70만원 이상 400만원 미만 소형농기계
- 지원조건
 - 기계화율이 낮은 밭작물 파종·이식·수확 농기계 우선 지원
 - 경지면 2ha 미만 중소 농가, 고령·여성 농업인 우선 지원
- 지원기준 및 한도액
 - 공급기준 : 1농가 1대 공급 원칙
 - 농가당 지원 한도액 : 최대 200만원

□ 사업추진일정

사업신청 및 심의회 (농업인, 읍·면, 군) 2017년 1월 ~ 3월	⇒	농기계 공급 및 보조금청구 (업체, 읍·면) 2017년 3월 ~ 4월	⇒	사업비 지급 및 사후관리 (군) 2017년 4월 ~ 12월
--	---	--	---	--

□ 제출서류

- 사업신청서(관련 구비서류) 1부

담당부서	담당	담당자	전화번호
농업축산과	친환경농업	윤보라	061-390-8460

곡물건조기 지원사업

《 사업 목적 》

- 수확한 벼의 적기 건조로 품질을 유지하고 노동력을 절감하여 농업 경영안정을 도모
- 벼 건조에 따른 부대장비 지원으로 농작업 편의성 증대 및 민원해소

□ 추진계획

- 사업기간 : 2017년 1월 ~ 12월
- 사업량 : 20대
- 사업비 : 400,000천원(보조 50%, 자부담 50%)
- 사업대상 : 벼 재배농가
- 지원내용 : 곡물건조기 및 부대장비

□ 사업추진일정

- 사업신청 및 신청대상자 평가 등 : 2017년 2월 ~ 3월
- 농정심의를 통한 대상자확정 및 교부결정 : 2017년 4월
- 보조금 청구 및 지급 : 2017년 5월 ~ 12월

□ 제출서류

- 사업신청서, 사업계획서 1부

담당부서	담당	담당자	전화번호
농업축산과	친환경농업	김재민	061-390-8459

농업기계 등화장치 부착 지원사업

《 사업 목적 》

- 농기계 보급 증가에 따라 도로주행 농기계의 안전사고를 사전 방지함으로써 농업인의 귀중한 생명과 재산을 보호
- 도로주행 농기계의 안전장치 부착으로 농업인 피해 사전 예방

□ 추진계획

- 사업기간 : 2017년 1월 ~ 12월
- 사업비 : 15,000천원(보조 100%)
- 사업량 : 150대
- 지원단가 : 100천원/1대
- 지원대상 : 경운기 또는 트랙터를 보유·사용하고 있는 농가
 - ※ 등화장치 부착 지원사업 미지원농가, 등화장치 미장착 농기계 사용농가, 고령농가, 영세농가 우선 선정

□ 사업추진일정

사업신청 및 심의회 (농업인, 읍·면, 군)	⇒	등화장치 부착 및 보조금청구 (업체, 읍면)	⇒	사업비 지급 및 사후관리 (군)
2017년 1월 ~ 3월		2017년 3월 ~ 5월		2017년 5월 ~ 12월

□ 제출서류

- 사업신청서(관련 구비서류) 1부

담당부서	담당	담당자	전화번호
농업축산과	친환경농업	윤보라	061-390-8460

이동식 다용도 작업대 지원사업

《 사업 목적 》

- 단순 반복의 고된 육체노동이 요구되는 열악한 농작업 환경을 개선하여 작업능률 향상 및 농업인 건강증진에 기여

□ 추진계획

- 사업기간 : 2017년 2월 ~ 5월
- 사업량 : 10대 (※ 단가 : 500천원/대)
- 사업비 : 5,000천원(보조 80%, 자부담 20%)
- 지원대상 : 고령·여성농업인 등 연간 활용기간이 많은 자
- 지원내용 : 이동식 다용도 작업대(농작업, 간이쉼터, 가판대 등 활용)

□ 사업추진일정

- 사업지침 시달 및 수요조사 : 2017년 2월
- 사업대상자 선정 : 2017년 2월
- 사업 추진 및 사업비 지급 : 2017년 3월 ~ 5월

담당부서	담당	담당자	전화번호
농업축산과	친환경농업	김미량	061-390-8458

영농 안전장비 지원사업

《 사업 목적 》

- 농약을 살포할 때 우려되는 농약 중독피해 사전예방으로 농업인 건강을 보호하고 농약 안전사고를 사전 예방하고자 함

□ 추진계획

- 사업기간 : 2017년 2월 ~ 5월
- 사업량 : 1,000조 (※ 단가 : 40천원/조)
- 사업비 : 40,000천원 (보조 100%)
- 지원대상
 - 공동 방제단, 작목반 등 농업인단체 및 쌀 전업농
 - 농약살포 시 중독위험이 높은 농가 위주로 공급

□ 사업추진일정

- 사업지침 시달 및 읍면별 사업량 배정 : 2017년 2월
 - ※ 읍면에서는 공급대상자가 편중되지 않도록 협조
(2015 ~ 2016년 지원농가 제외 검토)
- 사업대상자 선정 : 2017년 2월
- 공급 및 사업비 지급 : 2017년 3월 ~ 5월

담당부서	담당	담당자	전화번호
농업축산과	친환경농업	김미량	061-390-8458

원예특화담당



농업 에너지이용 효율화 사업

《 사업 목적 》

- 유가 및 농자재 가격 상승으로 인한 시설원예 농가의 경영비 부담 경감을 위해 에너지 절감형 난방·보온시설 설치 지원

□ 추진계획

- 사업기간 : 2017년 1월 ~ 12월
- 사업량 : 18.2ha
- 사업비 : 906,439천원(보조50%, 용자30%, 자부담 20%)
- 지원대상 : 난방이 필요한 시설을 운영하는 농업인, 농업법인, 생산자단체
 - ※ 농어업 경영정보를 등록한 농업인(법인 포함)
- 지원항목 : 다겹보온커튼, 알루미늄 스크린 등

지원항목		단가
다겹보온커튼	예인식 (연동)	9,000원/㎡
	권취식 (단동)	8,700원/㎡
	권취식 (단동) + 3중파이프	11,200원/㎡

- ※ 사업승인(전라남도) 내용에 따라 사업금액(내용)이 변경될 수 있음
- ※ 세부사업별로 지원단가 조정될 수 있음.

□ 사업추진일정

- 지원기준 및 추진계획 수립 : 2016년 12월
- 사업신청 접수 및 현장 심사 : 2017년 1월
- 사업대상자 확정 및 사업추진 설명회 개최 : 2017년 2월

담당부서	담당	담당자	전화번호
농업축산과	원예특화	백지연	061-390-8464

시설원에 현대화사업

(농산물전문생산단지/일반원예시설)

《 사업 목적 》

- 일반원예시설 원예전문단지 현대화를 통한 원예작물의 품질개선 및 안정적인 생산기반 구축

□ 추진계획

- 사업기간 : 2017년 1월 ~ 12월
 - 사업량 : 미정
 - 사업비 : 1,379,592천원(보조50%, 융자30%, 자부담 20%)
 - 지원대상자
 - 농산물전문생산단지 및 농산물전문생산단지 이외의 일반원예시설
 - APC, 농협, 농업법인에 소속되어, 그 조직과 공동선별·공동계산 출하약정을 체결하고 실적이 있는 농업경영체 또는 출하약정을 체결한 신규농업인(신청일 기준 농업경영체등록 2년 이내인 자)
 - 지원항목
 - 관수관비 : 양액재배시설, 관수시설, 탄산가스발생기 등
 - 환경관리 : 자동개폐기, 환풍기, 제습기, 차광·보광시설, 온습도조절기 등
 - 기타 : 무인방제기, 전동운반기, 레일카 등
- ※ 사업계획 확정결과에 따라 사업별 실소요액으로 지원
 ※ 사업승인(전라남도) 내용에 따라 사업금액(내용)이 변경될 수 있음

□ 사업추진일정

- 지원기준 및 추진계획 수립 : 2016년 12월
- 사업신청 접수 및 현장 심사 : 2017년 1월
- 사업대상자 확정 및 사업추진 설명회 개최 : 2017년 2월

담당부서	담당	담당자	전화번호
농업축산과	원예특화	백지연	061-390-8464

다목적 소형하우스 설치지원

《 사업 목적 》

- 고령농의 여건에 맞는 소형하우스 지원으로 농작업 편의 도모

□ 추진계획

- 사업기간 : 2017년 1월 ~ 12월
- 사업량 : 80동
- 사업비 : 200,000천원(보조 50%, 자부담 50%)
- 지원대상 : 다목적 소형하우스
- 지원항목 : 다목적 소형하우스 설치지원

유형별	지원단가(천원)			비고
	계	군비(50%)	자담(50%)	
10평 (33㎡형)	1,500	750	750	
20평 (66㎡형)	2,000	1,000	1,000	
30평 (99㎡형)	2,300	1,150	1,150	
40평 (132㎡형)	2,700	1,350	1,350	
50평 (165㎡형)	3,100	1,550	1,550	

※ 파이프 계통 가격 및 설치방식에 따라 사업비가 조정될 수 있음.

□ 사업추진일정

- 지원기준 및 추진계획 수립 : 2016년 12월
- 사업신청 접수 및 현장 심사 : 2017년 1월
- 사업대상자 확정 및 사업추진 설명회 개최 : 2017년 2월

담당부서	담당	담당자	전화번호
농업축산과	원예특화	백지연	061-390-8464

원에특용작물 인프라 구축 지원사업

《 사업 목적 》

- 일조량 등 지리적 유리한 여건을 적극 활용, 시설원에 및 특화작물 기반 구축을 통해 사계절 원예농산물 생산체계 구축

□ 추진계획

- 사업기간 : 2017년 1월 ~ 12월
- 사업량 : 1.9ha
- 사업비 : 360,000천원(보조 50%, 자부담 50%)
- 지원대상 : 시설원예농가
- 사업내용 : 내재해형하우스 등
- 지원단가 : 18,500원/㎡
 - ※ 파이프가격 변화추이에 따라 지원단가 변동가능
- 지원내용 : 2중 내재해형하우스 + 자동개폐기

□ 사업추진일정

- 지원기준 및 추진계획 수립 : 2016년 12월
- 사업신청 접수 및 현장 심사 : 2017년 1월
- 사업대상자 확정 및 사업추진 설명회 개최 : 2017년 2월

담당부서	담당	담당자	전화번호
농업축산과	원에특화	백지연	061-390-8464

원예특작 지원사업(시설원예)

《 사업 목적 》

- 지역 특성에 맞는 차별화된 품목을 중심으로 조직화·규모화를 통해 시장 지배력 강화 및 경쟁력 제고

□ 추진계획

- 사업기간 : 2017년 1월 ~ 12월
- 사업량 : 미정
- 사업비 : 900,000천원(보조 50%, 자부담 50%)
- 지원대상 : 시설원예농가
- 지원내용
 - 2중 내재해형하우스 + 자동개폐기
 - ※ 농식품부 「원예특작시설내재해형기준지정고시」 농업시설 표준규격 기준설치
 - 하우스 부대시설(노동력절감시설 포함)
 - 자동개폐기, 환기시설, 차광망, 방충망 등
 - ※ 세부 사업별로 사업내용 및 세부내역에 따라 사업비가 변경될 수 있음

□ 사업추진일정

- 지원기준 및 추진계획 수립 : 2016년 12월
- 사업신청 접수 및 현장 심사 : 2017년 1월
- 사업대상자 확정 및 사업추진 설명회 개최 : 2017년 2월

담당부서	담당	담당자	전화번호
농업축산과	원예특화	백지연	061-390-8464

원예특작 지원사업(고품질양파육성사업)

《 사업 목적 》

- 양파의 연작으로 악화된 토양환경의 개선과 토양소독을 통한 각종 병해충 발생을 억제하여 친환경 농업 실천하고 저장성이 강한 고품질 양파 생산

□ 추진계획

- 사업기간 : 2017년 1월 ~ 12월
- 사업량 : 220ha
- 지원기준 : 45천원/10a
- 지원횟수 : 2회(봄, 가을)
- 사업비 : 200,000천원(군비 50%, 자담 50%)
- 지원대상 : 양파재배농가(1000㎡ 이상) 및 생산조직
- 지원내용 : 고품질 양파비료 지원

□ 사업추진일정

- 지원기준 및 추진계획 수립 : 2016년 1월
- 사업신청 접수 : 2017년 3월, 9월
- 사업대상자 확정 및 사업추진 : 2017년 3월, 9월

담당부서	담당	담당자	전화번호
농업축산과	원예특화	백지연	061-390-8464

원예특화 지원사업

(양파관수시설, 양파육묘상자 지원)

《 사업 목적 》

- 양파 생육시기에 필요한 관수시설 지원 및 양파 파종·육묘 기계화로 안정적인 생산기반 구축 및 노동력 절감을 통한 생산성 향상

□ 추진계획

- 사업기간 : 2017년 1월 ~ 12월
 - 사업량 : 미정
 - 사업비 : 200,000천원(보조 50%, 자부담 50%)
 - 지원대상 : 1,000㎡(300평)이상 양파재배농가
 - 지원내용 :
 - 양파관수시설 지원 : 스프링클러세트, 농업용 펌프, 설치비 등
 - 양파기계정식용 육묘상자 : 3,300원/1개(70개/1,000㎡)
- ※ 사업내용 및 세부내역에 따라 사업비가 변경될 수 있음

□ 사업추진일정

- 지원기준 및 추진계획 수립 : 2016년 12월
- 사업신청 접수 및 현장 심사 : 2017년 1월
- 사업대상자 확정 및 사업추진 설명회 개최 : 2017년 2월

담당부서	담당	담당자	전화번호
농업축산과	원예특화	백지연	061-390-8464

시설원에 연작장해 경감제 지원

《 사업 목적 》

- 다년간 연작중인 시설하우스 내 토양환경 개선 및 노균병 등 각종 토양 병해충 피해 경감으로 생산성 향상

□ 추진계획

- 사업기간 : 2017년 1월 ~ 12월
- 사업량 : 3ha
- 사업비 : 10,800천원(보조 50%, 자부담 50%)
- 지원단가 : 3,600천원/ha
- 지원대상 : 시설원에 1,000㎡ 이상 재배농가 및 영농법인
- 지원내용 : 시설원에 연작장해 경감을 위한 적용약제 공급 지원
- 사업주관 : 농업기술센터(읍·면)

□ 사업추진일정

- 지원기준 및 추진계획 수립 : 2016년 12월
- 사업신청 접수 및 현장 심사 : 2017년 1월
- 사업대상자 확정 및 사업추진 설명회 개최 : 2017년 1월

담당부서	담당	담당자	전화번호
농업축산과	원예특화	백지연	061-390-8464

원에 관정지원

《 사업 목적 》

- 관개용수가 부족한 지역에 관정을 지원하여 양호한 수원을 개발함과 동시에 고품질 농산물 생산을 위한 기반시설 구축

□ 추진계획

- 사업기간 : 2017년 1월 ~ 6월
 - 사업량 : 44공
 - 사업비 : 200,000천원(보조 50%, 자부담 50%)
 - 지원내용 : 소형관정(2,300천원/공), 중형관정(8,000천원/공)
 - 지원대상
 - 소형관정
 - 급수여건이 불리한 시설하우스(과채류, 화훼), 과수(특작) 재배면적 0.1ha이상
 - 중형관정
 - 급수여건이 불리한 시설하우스(과채류, 화훼), 재배면적 0.2ha이상, 과수(특작) 재배면적 0.5ha이상
 - 인근에 용수시설이 없고 관정개발로 공동이용이 가능한 지역
- ※ 세부 사업별로 사업내용 및 세부내역에 따라 사업비가 변경될 수 있음.

□ 사업추진일정

- 지원기준 및 추진계획 수립 : 2017년 1월
- 사업신청농가 현장 심사 : 2017년 2월
- 사업대상자 확정 및 사업추진 : 2017년 2월

담당부서	담당	담당자	전화번호
농업축산과	원에특화	윤복만	061-390-8463

FTA기금 과수고품질 생산시설 현대화

《 사업 목적 》

- 고품질 안전과실 생산과 생산비절감 및 생산성 향상 기반구축 지원을 통한 경쟁력 제고

□ 추진계획

- 사업기간 : 2017년 1월 ~ 12월
- 사업량 : 250ha
- 총사업비 : 1,700,000천원(보조 50%, 용자 30% 자부담 20%)
- 사업대상 : 2012년 3월 15일 이전 조성된 과원으로 전남과수발전계획에 참여하고 농협장성군연합사업단(지역농협)에 출하실적이 있고 3년 이상(생산량의 80% 이상) 출하약정한 농가 또는 법인
- 대상품목 : 사과, 배, 단감, 포도, 복숭아, 뽕은감, 복분자
- 지원내용 : 우량품종 갱신, 지주시설, 비가림시설, 방풍시설, 친환경 과원관리, 야생동물방지시설, 관수시설 등(17개사업)

□ 사업추진일정

- 지원기준 및 추진계획 수립 : 2017년 1월
- 사업신청 접수 : 2017년 1월
- 사업신청농가 현장 심사 : 2017년 2월
- 사업대상자 확정 및 사업추진 : 2017년 2월

담당부서	담당	담당자	전화번호
농업축산과	원예특화	윤복만	061-390-8463

지속가능한 과수육성

《 사업 목적 》

- FTA 기금 지원 소외 대상 과원·과중에 과수시설 현대화 및 신규과원 조성을 통해 규모화 조직화를 유도하고 경쟁력·생산성 향상으로 시장 개방에 대응

□ 추진계획

- 사업기간 : 2017년 1월 ~ 6월
- 사업량 : 30ha/10대
- 사업비 : 100,000천원(보조 50%, 자부담 50%)
- 지원대상 : FTA기금 과수시설대화사업 지원제외 대상 농업인
- 지원사업 : 생산조직별 신규과원조성, 병해충방제기, 조수류퇴치기 등
- 지원단가 : FTA기금 고품질 생산시설 현대화 사업 지원단가 및 2016년 지원단가에 준함(세부사업별 단가조정가능)

□ 사업추진일정

- 지원기준 및 추진계획 수립 : 2017년 1월
- 사업신청 접수 : 2017년 1월
- 사업신청농가 현장 심사 : 2017년 2월
- 사업대상자 확정 및 사업추진 : 2017년 2월

담당부서	담당	담당자	전화번호
농업축산과	원예특화	윤복만	061-390-8463

과수농가 비가림하우스 시설지원

《 사업 목적 》

- 저농약 인증폐지에 따라 유기(무농약)인증 전환이 어려운 과수의 인증상향을 유도, 고품질 안전과실 생산기반 조성으로 경쟁력 제고

□ 추진계획

- 사업기간 : 2017년 1월 ~ 6월
- 사업량 : 1ha
- 사업비 : 209,504천원(보조 70%, 자부담 30%)
- 지원대상 : 과수농가(무농약 신규인증 추진농가 우선지원)
- 지원사업 : 과수 재배용 비가림하우스 지원
- 지원단가 : 66,000천원/3,300㎡ (20천원/㎡당)

□ 사업추진일정

- 지원기준 및 추진계획 수립 : 2017년 1월
- 사업신청 접수 : 2017년 1월
- 사업신청농가 현장 심사 : 2017년 2월
- 사업대상자 확정 및 사업추진 : 2017년 2월

담당부서	담당	담당자	전화번호
농업축산과	원예특화	윤복만	061-390-8463

특용작물 유해조수 방지시설 지원사업

《 사업 목적 》

- 블루베리 등 특용작물에 까치 등 유해조수 피해가 빈번함에 따라 방조망 시설 지원을 통한 피해를 경감하고 고품질 안전농산물 생산 도모

□ 추진계획

- 사업기간 : 2017년 1월 ~ 6월
- 사업량 : 5ha
- 사업비 : 100,000천원(보조 50%, 자부담 50%)
- 지원대상 : 베리류 등 특용작물 재배농가
- 지원사업 : 방조망 및 조수류퇴치기 설치비 지원
- 지원단가
 - 유해조수 방조망 : 2,000천원/0.1ha
 - 조수류 퇴치기(3종) : 22,000천원 ~ 6,500천원/0.5ha

□ 사업추진일정

- 지원기준 및 추진계획 수립 : 2017년 1월
- 사업신청 접수 : 2017년 1월
- 사업신청농가 현장 심사 : 2017년 2월
- 사업대상자 확정 및 사업추진 설명회 개최 : 2017년 2월

담당부서	담당	담당자	전화번호
농업축산과	원예특화	윤복만	061-390-8463

특용작물 특성화사업

《 사업 목적 》

- 블루베리, 라즈베리, 복분자, 꾸지뽕, 오디, 버섯 등에 대해 권역별 단지화 및 집단화 통하여 장성군 대표 특산물로 육성 농가 소득 증대

□ 추진계획

- 사업기간 : 2017년 1월 ~ 12월
- 사업량 : 5ha
- 사업비 : 300,000천원(보조 50%, 자부담 50%)
- 지원대상 : 베리류 등 특용작물 재배 농가
- 사업주관 : 농업기술센터/읍면
- 지원사업 : 베리류, 양잠산물 등 특용작물
- 지원기준 : 장성군 기준유형에 의한 조성

(단위 : 천원)

품 목	지 원 단 가 (10a 기준)			비 고
	계	보조(50%)	자담(50%)	
블루베리	6,500	3,250	3,250	버섯지원은 별도 지침에 의거 추진
라즈베리(산딸기)	4,860	2,430	2,430	
아로니아	5,460	2,730	2,730	
복 분 자	1,200	600	600	
오 디	3,396	1,698	1,698	
꾸 지 뽕	4,160	2,080	2,080	

※ 특용작물 조성에 관한 품목, 조성기준과 단가는 변동될 수 있음.

□ 사업추진일정

- 추진계획 수립 및 사업신청 접수 : 2017년 1월
- 사업신청농가 현장 심사 : 2017년 2월
- 사업대상자 확정 및 사업추진 : 2017년 2월

담당부서	담 당	담 당 자	전화번호
농업축산과	원예특화	윤 복 만	061-390-8463

특용작물(인삼) 생산시설 현대화사업

《 사업 목적 》

- 폭설 등으로 인한 자연재해 경감, 생력화를 통한 생산비 절감으로 인삼 생산농가의 경쟁력 제고

□ 추진계획

- 사업기간 : 2017년 1월 ~ 12월
- 사업비 : 20,000천원(보조 50%, 융자 30%, 자부담 20%)
- 지원대상 : 인삼 재배 및 재배희망 농가
- 사업주관 : 농업기술센터/읍면
- 지원사업 : 철재 해가림시설, 야생동물방지시설, 도난방지시설, 인삼이식림 및 하우스 등 인삼 내재해시설, 무인방제 시설, 방기, 인삼파종기, 인삼수확기 등
- 지원단가 (개소당)
 - 철재 해가림 등 내재해 시설 : 2ha이내(50백만원/ha)
 - 인삼재배용 내재해형 비닐하우스 : 2ha이내(180백만원/ha)
 - 무인방제시설 : 2ha이내(15백만원/ha)
 - 방풍망시설 : 2ha이내(6백만원/ha)
 - 야생동물방지시설 : 2ha이내(5백만원/ha)
 - 도난방지시설 : 2ha이내(10백만원/ha)
 - 인삼 이식기·파종기·수확기 : 대당 5백만원 이내

□ 사업추진일정

- 추진계획 수립 및 사업신청 접수 : 2017년 1월
- 사업신청농가 현장 심사 : 2017년 2월
- 사업대상자 확정 및 사업추진 : 2017년 2월

담당부서	담당	담당자	전화번호
농업축산과	원예특화	윤복만	061-390-8463

유통담당



농산물 직거래 택배비 지원사업

《 사업 목적 》

- 관내 생산농산물을 관외 소비자에게 판매할 때 소요되는 택배비를 지원하여 농산물 직거래를 활성화하고 가격경쟁력 제고로 안정적인 판로를 구축하기 위함

□ 추진계획

- 사업기간 : 2017년 1월 ~ 12월
- 사업비 : 75,000천원(보조 100%)
- 지원대상 : 관내 생산자단체 회원이 장성 이외의 지역에 발송한 택배비
 - 대상품목 : 회원이 직접 생산한 1차 농산물 및 농산가공품
- 지원단가 : 3천원 이내/건당
- 지원금액 : 200천원 이내(회원당)
- 지원제한
 - 구매자(소비자)로부터 택배비를 받은 경우
 - 장성지역에 발송하는 경우, 유통업자, 도소매상인에게 공급하는 경우 등

□ 사업추진일정

- 농산물 직거래 택배비 지원 계획 수립 및 통보 : 2017년 2월
- 농산물 직거래 택배주문 접수 및 발송 : 연중
- 보조금 교부 신청 및 지급 : 연중

□ 지원절차

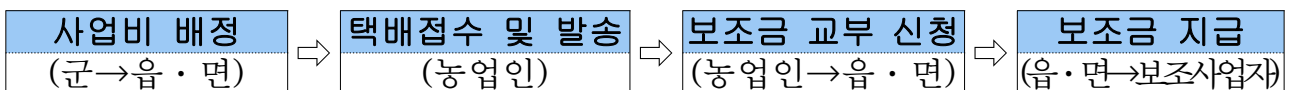

□ 제출서류

- 보조금 교부 신청서, 택배 발송내역(택배사의 전산 출력물만 인정)
 - ※ 농업인 여부 확인 철저(담당공무원 확인사항)

담당부서	담당	담당자	전화번호
농업축산과	유통	고은경	061-390-8467

장성군 농·특산물 품질인증제

《 사업 목적 》

- 우리군 농특산물에 대한 소비자의 신뢰도 제고 및 인지도 상승을 통해 시장경쟁력을 강화시키며, 지속적 품질 향상 계기 마련에 기여하기 위함

□ 추진계획

- 사업기간 : 2017년 1월 ~ 12월
- 사업비 : 30,000천원
- 대상품목 : 농·축·임산물 및 가공품
5~10개 품목 내외
- 사업내용 : “군”에서 농특산물의 품질을 인증하는 “품질인증제”



※ 기타 세부사항은 「장성군 농특산물 품질인증제 시행에 관한 조례 및 시행규칙」에 의함.

□ 사업추진단계

- 사업 세부계획 수립 : 2017년 3월

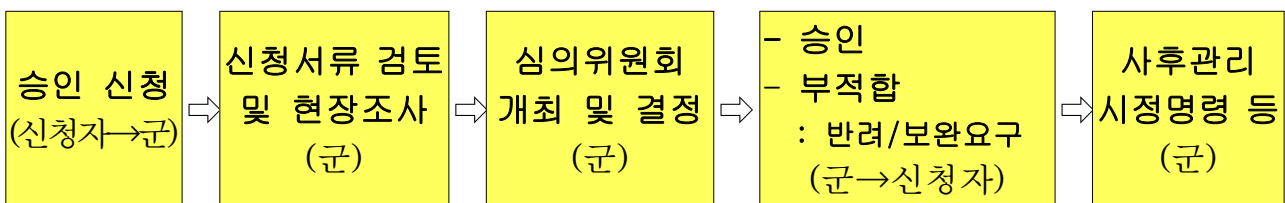

□ 제출서류

- 신청서 및 품질관리·결함보상 준수각서, 심사기준에 해당하는 입증서류 등

담당부서	담당	담당자	전화번호
농업축산과	유통	고은경	061-390-8467

농산물 공동브랜드(드림빌) 포장재 지원사업

《 사업 목적 》

- 농산물 소비성향에 걸맞은 유통구조에 대응하기 위한 고품질 부가가치 상품의 고객확보와 이미지 마케팅을 위한 공동브랜드 포장재 지원

□ 추진계획

- 사업기간 : 2017년 1월 ~ 12월
- 사업비 : 300,000천원(보조 50%, 자부담 50%)
- 지원대상 : 관내 생산자단체(영농조합법인, 작목반 등)
- 지원품목 : 장성군에서 생산 및 가공 유통되는 모든 농·특산물
 ※ 사과, 포도 등 공선 출하 품목은 지원 불가
- 지원내용 : 5kg이하 공동브랜드(드림빌) 포장재 지원
 ※ 기타 세부사항은 「장성군 농특산물 공동브랜드 사용에 관한 조례」에 의함

□ 사업추진일정

- 농산물 공동브랜드(드림빌) 포장재 지원계획 수립 : 2017년 2월
- 사업 신청서 접수 : 2017년 2월
- 지원대상자 선정 및 보조금 교부결정 : 2017년 3월
- 사업추진 및 정산 : 2017년 3월 ~ 11월

□ 제출서류

- 장성군 공동브랜드 포장재 사용신청서, 공동브랜드 포장재 제작 견적서, 신청품목에 대한 전년도 매출액 또는 출하를 확인할 수 있는 서류 등
 ※ 신청단체의 법인등기부등본 또는 조합원 명부 별도 제출

담당부서	담당	담당자	전화번호
농업축산과	유통	이정희	061-390-8468

학교급식 친환경농산물 식재료 지원사업

《 사업 목적 》

- 친환경농산물을 학교급식 식재료로 사용하여 친환경 생산농가의 안정적인 판로 확보 및 성장기 학생들의 건강한 신체발달 도모

□ 추진계획

- 지원대상 : 55개교(보육 14, 유치원 16, 초 13, 중 8, 고 4), 5,900여명
- 사업비 : 1,209백만원(보조 60%, 자부담 40%)
- 지원일수 : 보육시설 250일, 유치원·초·중·고 190일
- 지원방법 : 학교에서 주문한 농산물은 공급주체를 통해 현물 공급

【친환경농산물 식재료 공급체계】

- 친환경식재료 공급요청(학교) → 납품(공급주체) → 군에 보조금 지급신청 (공급사실 확인서, 지급신청서, 학교장 보조금청구 위임장 첨부) → 자부담 집행 확인 → 공급주체에 송금(군)

□ 사업추진일정

- 학교급식 친환경농산물 식재료 공급업체 모집 : 2017년 1월
- 학교급식 지원 심의위원회 개최 : 2017년 2월
 - 공급업체 선정 및 차등지원 심의·의결
- 보조금 교부 결정 : 2017년 2월
- 친환경농산물 식재료 공급 : 2017년 3월 ~ 12월
- 친환경농산물 공급품목 및 가격결정 협의회 : 매월
- 친환경농산물 잔류농약 안전성 검사 및 점검 : 수시

담당부서	담당	담당자	전화번호
농업축산과	유통	이정희	061-390-8468

GAP인증 안전성 검사비 및 수수료 지원사업

《 사업 목적 》

- 농산물의 생산에서 판매까지 안전성 확보를 통해 소비자 신뢰 제고 및 경쟁력 강화에 기여 및 GAP 인증시 소요되는 비용을 절감하여 농가 부담 완화

□ 추진계획

- 사업기간 : 2017년 1월 ~ 12월
- 사업비 : 28,000천원(보조 100%)
- 지원대상 : GAP인증을 받은 농가 및 생산자 단체 중 GAP인증 안전성 검사를 실시하고 비용을 부담한 자
- 지원내용

구분	지원내용	비고
안전성 검사비	- GAP인증을 위한 토양, 중금속, 용수, 잔류농약 검사에 따른 비용 지원 【항목별 검사비용 지원한도】 · 토 양 : 77,100원 · 중 금 속 : 80,000원 · 용 수 : 111,700원 · 잔류농약 : 325,600원	
수수료	- 인증 심사 시 필요한 인증 수수료 및 심사원 출장비 지원 · 수수료 : 50,000원 · 출 장 비 : 100,000원	

※ 신청인(지원대상자)이 분석기관에 검사비용을 선부담 후 청구

□ 제출서류

- GAP인증 농가 안전성 검사비 및 수수료 신청서, 검사비 영수증, GAP인증서, 검사비용 선부담 확인서류(통장사본 등) 등

담당부서	담당	담당자	전화번호
농업축산과	유통	고은경	061-390-8467

주산지 GAP 안전성 분석

《 사업 목적 》

- GAP인증 및 친환경농업 확대를 위해 주산지를 중심으로 토양, 용수 안전성 분석비를 지원하여 농업인의 경제적 부담 경감 및 지역의 안전 농산물 생산기반 구축

□ 추진계획

- 사업기간 : 2017년 1월 ~ 12월
- 사업비 : 50,000천원(보조 100%)
- 지원대상 : 지역별로 규모화된 주산지, 광역친환경농업지구·단지 등
- 지원내용 : 시료채취, 토양·용수분석, 컨설팅 비용
- 지원단가 : 250천원/점(시료채취, 분석비용)(※ 컨설팅 비용 미포함)

□ 사업추진일정

- 사업 세부계획 수립 및 신청 : 2017년 3월
- 사업대상지구 및 수행기관(입찰) 선정 : 2017년 4월
- 토양·용수검사 및 컨설팅 등 사업 추진 : 2017년 2월
- 사업비 정산 및 완료 : 2017년 12월

□ 제출서류

- 신청서 및 사업계획서, 신청농지내역, 지적도 등

담당부서	담당	담당자	전화번호
농업축산과	유통	고은경	061-390-8467

농산물(농산가공품) 수출물류비 지원사업

《 사업 목적 》

- 농산물(농산가공품) 수출농가와 수출대행업체에 수출물류비 일부를 지원하여 물류비 부담을 경감하고 경쟁력 제고 및 소득증대 도모

□ 추진계획

- 사업기간 : 2017년 1월 ~ 12월
- 사업비 : 40,000천원(보조 100%)
- 지원대상 : 농산물(농산가공품) 수출농가(농업법인포함) 및 수출대행업체
- 지원품목 : 도내에서 생산된 신선농산물, 농산가공품에 한함
- 지원내용 : 수출농산물(농산가공품) 수출물류비 일부 지원
 - 수출농가(단체) : 수출물량 × 표준물류비의 15%
 - 수출대행업체 : 수출물량 × 표준물류비의 10%

□ 사업추진일정

- 수출 물류비 지원계획 수립 : 2017년 1월
- 수출물류비 신청서류 접수 및 지원 : 연중

□ 제출서류

- 농산물 수출물류비 지원신청서, 수출실적 증명서, 수출농산물 생산 농가 내역, 수출신고필증(수출면장), 선적확인서(B/L-선하증권) 등
- ※ 농산가공품의 경우, 주원료가 국산이라는 품목제조보고서 및 기타증빙자료 추가 제출

담당부서	담당	담당자	전화번호
농업축산과	유통	이정희	061-390-8468

장성군 농·특산물 푸드테크화 지원

《 사업 목적 》

- 푸드테크란 음식(Food)와 기술(Technology)의 합성어로, 저비용 대비 확실한 농특산물 홍보 효과 발생 및 차별화된 홍보로 관내 농특산물의 새로운 유통 패러다임을 통한 판로 확보

□ 추진계획

- 사업기간 : 2017년 1월 ~ 12월
- 사업비 : 5,000천원(보조 100%)
- 지원대상 : 장성군에 주된 주소(사무소)를 두며, 관내 지역에서 생산한 농특산물, 가공품으로 네이버 '푸드원도'에 입점한 농가·농업법인
- 지원내용 : 네이버 '푸드원도'에 입점시 소요되는 홍보비용 일부 지원
※ 사전검수, 품질관리 교육 등 기타 사항은 네이버 '푸드원도' 기준에 의거함

□ 사업추진일정

- 세부 지원계획 수립 : 2017년 2월
- 사업 홍보 및 신청 : 2017년 3월
- 사업자 선정 및 사업 추진 : 연중
- 사업 추진 관리·감독 및 사업 완료 : 2017년 11월

□ 제출서류

- 사업 신청서, 네이버 푸드원도 입점 확정 증빙서류, 푸드원도 홍보 계획서 등

담당부서	담당	담당자	전화번호
농업축산과	유통	이정희	061-390-8468

가 공 담 당



농산물 저온저장고 지원사업

《 사업 목적 》

- 과수·특용 작목 등 생산 농가에 저온저장고를 지원하여 농산물을 상품성 향상 및 출하조절로 농가소득 증대

□ 추진계획

- 사업기간 : 2017년 1월 ~ 12월
- 사업비 : 1,104,000천원
- 지원기준 : 보조 50%, 자부담 50%(2016년)

※2017년은 소형과 대형으로 구분하여 보조기준을 검토중

- 사업량 : 사업신청 접수결과에 따라 조정
- 지원대상 : 과수, 특용작목 등 재배농가

- 소형 : 특용작목 및 시설하우스 0.2ha이상 2ha미만,
버섯재배 200m²(60평)이상 2ha미만, 과수 0.5ha이상 2ha 미만
- 중 대형 : 과수 특용작목 1ha이상

□ 사업추진일정

- 2017년 저온저장고 지원 계획 수립 : 2017년 1월
- 저온저장고 시공업체 모집공고 및 선정 : 2017년 2월
- 지원대상자 지방보조금 교부결정 : 2017년 3월
- 사업추진 및 준공 : 2017년 3월 ~ 11월

담당부서	담당	담당자	전화번호
농업축산과	가공	정숙희	061-390-8510

공공비축미곡 톤백수매 기반구축사업

《 사업 목적 》

- 농촌 고령화에 따른 톤백 수매가 확대됨에 따라 보관창고 개보수 등 관련시설 장비 확충을 통해 톤백 수매기반을 구축

□ 추진계획

- 사업기간 : 2017년 1월 ~ 6월
- 사업대상
 - 창고문 개보수 : 정부양곡 보관창고
 - 톤 백 저 울 : 톤백 매입장소(마을)
- 사업량 : 창고문개보수 3동, 톤백저울 4기
- 사업비 : 56,000천원(보조 40%, 자부담 60%)
- 사업단가
 - 창고문 개보수 : 16,000천원(도비 1,600 군비 4,800 자부담 9,600)
 - 톤백저울 : 2,000천원(도비 200 군비 600 자부담 1,200)
- 사업내용 : 톤백수매가 가능하도록 정부양곡 보관창고 출입문 개보수 및 마을단위 톤백저울 지원

□ 사업추진일정

- 공공비축미곡 톤백수매 기반구축사업 신청 및 접수 : 2017년 2월
- 대상자 확정 및 교부결정 : 2017년 3월
- 사업추진 및 보조금 지급 : 2017년 6월

담당부서	담당	담당자	전화번호
농업축산과	가공	이현진	061-390-8511

마을반찬산업 육성

《 사업 목적 》

- 지역에서 생산된 우수농산물을 이용한 반찬의 상품화로 부가가치 제고 및 농촌 부녀회 등 여성 창업활동 지원

□ 추진계획

- 사업기간 : 2017년 2월 ~ 12월
- 사업비 : 200,000천원(보조 70%, 자부담 30%)
- 사업량 : 2개소(개소당 100,000천원)
- 지원대상 :
 - 마을부녀회, 작목반 등 기존 반찬 제조·판매 단체 및 신규 단체
 - 작목반(비법인)이 농업인조직(영농조합법인, 농업회사법인)으로 전환된 경우 작목반과 농업법인의 총 운영실적이 1년 이상일 것
 - 농업인 조직의 경우, 농업경영체 육성 및 지원에 관한 법률 제4조에 따라 국립농산물품질관리원에 농업경영정보를 등록한 경우 지원
 - ※ 농림축산식품분야 재정사업관리 기본규정 상 농업법인 지원요건 및 사후관리 기준 참조
 - 녹색농촌체험마을, 행복마을 등 관광객이 다수 왕래하는 마을
 - 지역 농특산물 부가가치 제고 등 사업효과가 기대되는 단체
 - ※ 마을총회, 부녀회 회의 등을 거쳐 사업추진 공감대가 형성된 마을 위주 선정
- 지원내용
 - 반찬제조·유통에 필요한 시설, 저온저장고, 위생처리시설, 컨설팅 등

□ 사업추진일정

- 전라남도 사업계획에 따라 공모사업으로 추진

담당부서	담당	담당자	전화번호
농업축산과	가공	김자문	061-390-8512

식품가공업체 육성지원

《 사업 목적 》

- 영세가공업체의 장비 지원으로 식품 안정성을 확보하고 우수 제품을 육성하여 지역 업체 브랜드 경쟁력 강화 및 경영 효율화 도모

□ 추진계획

- 사업기간 : 2017년 1월 ~ 12월
- 사업대상 : 식품가공업체(영농법인, 농업회사법인 등)
 - 신청일 현재 식품제조·가공업 영업등록증을 받은 법인 또는 업체
 - 법인은 총출자금이 1억원 이상이고 1년이상 운영실적이 있는 법인
 - 개인 식품제조 가공업체의 경우 1년이상 운영실적이 있는 업체
- 사업량 : 2개소
- 사업비 : 50,000천원(보조 60%, 자부담 40%)
- 사업내용
 - 식품가공업체 가공설비 및 장비구입

□ 사업추진일정

- 식품가공업체 육성지원사업 신청 및 접수 : 2017년 2월
- 식품가공업체 육성지원사업 대상자 선정 : 2017년 3월
- 식품가공업체 육성지원사업 추진 : 2017년 3월 ~ 9월
- 식품가공업체 육성지원사업 정산 : 2017년 10월

□ 제출서류

- 신청서, 사업계획서, 재무제표, 사업자등록증, 영업등록증 등

담당부서	담당	담당자	전화번호
농업축산과	가공	김자문	061-390-8512

축 산 담 당



연결체 조사료 제조·운송비지원

《 사업 목적 》

- 연결체 법인에 조사료 생산 작업비를 지원함으로써 작업의욕을 고취하고 조사료 재배면적을 확대하고자 함

□ 추진계획

- 사업기간 : 2017년 1월 ~ 12월
- 사업량 : 1,500ha
- 사업비 : 1,800,000천원(보조 90% 자부담 10%)
- 지원대상 : 연결체법인(홍길동총체보리영농조합법인 외 18개 법인)
- 지원항목 : 연결체 조사료 제조·운송비 지원
- 사업내용
 - 경종농가와 연계 계약 추진 생산한 곤포사일리지 제조 운송비 지급
- 신청기관 : 읍·면사무소

□ 사업추진일정

- 사업신청접수 : 2017년 1월~ 2월
- 사업대상자 확정 : 2017년 2월
- 보조금 교부신청 및 결정 : 2017년 3월
- 사업비 지급 : 경영체 생산실적에 의거 사업비 지급

□ 제출서류

- 보조사업 신청서, 개인정보동의서

담당부서	담당	담당자	전화번호
농업축산과	축산	고광신	061-390-8515

조사료 연결체 기계·장비 지원

《 사업 목적 》

- 조사료 생산을 위한 기계장비 지원으로 축산농가의 사료작물 재배면적 확대와 축산농가의 노동력 절감 및 생산성 향상

□ 추진계획

- 사업기간 : 2017년 1월 ~ 8월
- 사업량 : 2세트
- 사업비 : 300,000천원(보조 40%, 자부담 60%)
- 지원대상 : 연결체법인(홍길동총체보리영농조합법인 외 18개 법인)
- 지원항목 : 트랙터, 결속기, 예취기, 적재기 등
- 사업내용
 - 조사료 생산 및 사일리지 제조 등을 위한 기계장비 구입
- 신청기관 : 읍·면사무소

□ 사업추진일정

- 사업신청접수 : 2017년 1월~ 2월
- 사업대상자 확정 : 2017년 2월
- 보조금 교부신청 및 결정 : 2017년 3월
- 사업비 지급 : 기계장비 배정 경영체에서 기계 구입후 지급

□ 제출서류

- 보조사업 신청서, 개인정보동의서

담당부서	담당	담당자	전화번호
농업축산과	축산	고광신	061-390-8515

사료작물 종자대 지원

《 사업 목적 》

- 국산 조사료 생산·이용을 활성화하여 생산비 절감과 양질의 조사료를 공급하여 축산업 경쟁력 강화

□ 추진계획

- 사업기간 : 2017년 1월 ~ 12월
- 사업량 : 1,500ha
- 사업비 : 247,500천원(보조 30%, 자부담 70%)
- 지원대상 : 사료작물 재배농가(경관직불제 대상 필지 제외)
- 위탁기관 : 장성축산업협동조합
- 지원항목 : 이탈리아 라이그라스, 호맥, 연맥 등 사료작물 종자대
- 지원단가 : 165천원/ha (보조 50천원, 자담 115천원)
- 신청기관 : 읍·면사무소, 장성축산업협동조합
- 사업내용 : 축협을 통하여 사료작물 종자 구입 후 파종농가에 한하여 사료작물 종자대 지원

□ 사업추진일정

- 종자신청 : 춘파 2017년 3월, 추파 2017년 7월
- 보조금 지급 : 사업완료시

담당부서	담당	담당자	전화번호
농업축산과	축산	고광신	061-390-8515

한우농가 조사료 구입비 지원

《 사업 목적 》

- 한우농가 조사료 구입비 및 운송료 지원을 통한 농가 생산비 절감 및 축산농가 경영 안정화 도모

□ 추진계획

- 사업기간 : 2017년 1월 ~ 12월
- 사업량 : 6,150롤
- 사업비 : 369,000천원(보조 50%, 자부담 50%)
- 지원대상 : 한우 사육농가 중 곤포사일리지 구입 희망자
- 지원항목 : 곤포 사일리지
- 지원단가 : 60천원/롤 (보조 30, 자담 30)
- 신청기관 : 읍·면사무소

□ 사업추진일정

- 사업신청접수 : 2017년 1월
 - 사업대상자 우선순위 선정기준 : 친환경축산물 인증농가 등
- 사업대상자 확정 : 2017년 2월
- 보조금 교부신청 및 결정 : 2017년 3월
- 보조금 지급 : 사업완료시

담당부서	담당	담당자	전화번호
농업축산과	축산	고광신	061-390-8515

사슴 인공수정료 지원

《 사업 목적 》

- 우량형질의 사슴을 생산할 수 있도록 사슴농가에 인공수정료를 지원함으로써 생산비 절감, 품종개량, 고품질의 녹용생산에 기여

□ 추진계획

- 사업기간 : 2017년 1월 ~ 12월
- 사업량 : 43두
- 사업비 : 24,080천원(보조 60% 자부담 40%)
- 지원대상 : 사슴사육농가
- 지원항목 : 사슴 인공수정료(정액비, 시술비, 약품대)
- 지원단가 : 560천원/두 (보조 336, 자담 224)
- 신청기관 : 읍·면사무소

□ 사업추진일정

- 사업신청접수 : 2017년 1월 ~ 2월
- 사업대상자 확정 : 2017년 2월
- 보조금 교부신청 및 결정 : 2017년 3월
- 보조금 지급 : 사업완료시

□ 제출서류

- 보조사업 신청서, 사업계획서, 개인정보동의서

담당부서	담당	담당자	전화번호
농업축산과	축산	김태린	061-390-8516

곤충시설 및 기자재 지원

《 사업 목적 》

- 곤충 사육농가에 기자재 등 지원으로 곤충사육관련 생산 기반을 조성하고 곤충사육농가 경쟁력 향상

□ 추진계획

- 사업기간 : 2017년 1월 ~ 12월
- 사업량 : 2개소
- 사업비 : 20,000천원(보조 50%, 자부담 50%)
- 지원대상 : 곤충 사육농가 또는 신규 사육농가
- 지원항목 : 곤충건조기 및 곤충 저온저장고
- 신청품종 : 애완·학습용, 산업곤충용
- 지원단가 : 10,000천원/대 (보조 5,000, 자담 5,000)

□ 사업추진일정

- 사업신청접수 : 2017년 1월 ~ 2월
- 사업대상자 확정 : 2017년 2월
- 보조금 교부신청 및 결정 : 2017년 3월
- 보조금 지급 : 사업완료시

□ 제출서류

- 보조사업 신청서, 개인정보동의서

담당부서	담당	담당자	전화번호
농업축산과	축산	김태린	061-390-8516

맞춤형 축산장비 지원(전동운반장비)

《 사업 목적 》

- 가족경영과 노동력의 고령화를 극복하고 효율적인 작업을 통한 생산비 절감으로 축산농가의 생산성 향상

□ 추진계획

- 사업기간 : 2017년 1월 ~ 6월
- 사업량 : 1대
- 사업비 : 5,000천원(보조 60%, 자부담 40%)
- 지원대상 : 한돈 사육농가
- 지원항목 : 전동운반장비
- 추진방침 : 축사내부 전동운반장비 지원으로 노동력 절감 등 친환경 사육기반 조성
- 지원단가 : 5,000천원 (보조 3,000, 자담 2,000)

□ 사업추진일정

- 사업신청접수 : 2017년 1월 ~ 2월
- 사업대상자 확정 : 2017년 2월
- 보조금 교부신청 및 결정 : 2017년 3월
- 보조금 지급 : 사업완료시

담당부서	담당	담당자	전화번호
농업축산과	축산	김태린	061-390-8516

돼지분뇨 약취 저감제 지원

《 사업 목적 》

- 한돈농가 돼지분뇨 약취 저감제 지원을 통한 사육환경 개선 및 환경 민원 발생 최소화

□ 추진계획

- 사업기간 : 2017년 1월 ~ 6월
- 사업량 : 28,000kg
- 사업비 : 168,000천원(보조 50%, 자부담 50%)
- 사업주관 : 군(읍·면)
- 지원대상 : 액비살포 양돈농가
- 지원항목 : 약취 저감제
- 지원단가 : 6천원/kg(보조 3, 자담 3)

□ 사업추진일정

- 사업신청접수 : 2017년 2월 ~ 3월
- 사업대상자 확정 : 2017년 3월
- 보조금 교부신청 및 결정 : 2017년 3월
- 보조금 지급 : 사업완료시

□ 제출서류

- 보조사업 신청서, 개인정보동의서

담당부서	담당	담당자	전화번호
농업축산과	축산	김태린	061-390-8516

가축분뇨 수분조절제 지원

《 사업 목적 》

- 톱밥·왕겨 등 지원을 통하여 악취발생으로 인한 민원을 사전에 예방하여 안전하고 위생적인 축산물 생산

□ 추진계획

- 사업기간 : 2017년 1월 ~ 12월
- 사업량 : 800kg
- 사업비 : 80,000천원(보조 50%, 자부담 50%)
- 사업주관 : 군(읍·면)
- 지원대상 : 축산농가 중 톱밥·왕겨 등 구입지원 희망농가
- 지원단가 : 100천원/kg (보조 50, 자담 50)

□ 사업추진일정

- 사업신청접수 : 2017년 1월
- 사업대상자 확정 : 2017년 2월
- 보조금 교부신청 및 결정 : 2017년 3월
- 보조금 지급 : 사업완료시

□ 제출서류

- 보조사업 신청서, 개인정보동의서

담당부서	담당	담당자	전화번호
농업축산과	축산	김태린	061-390-8516

소 사육농가 면역증강제 지원

《 사업 목적 》

- 소 사육농가에 면역증강제를 지원함으로써 면역력 향상과 질병 피해 최소화로 농가소득 안정에 기여

□ 추진계획

- 사업기간 : 2017년 1월 ~ 6월
- 사업량 : 8,000개
- 사업비 : 80,000천원(보조 50% 자부담 50%)
- 사업주관 : 군(읍·면)
- 지원대상 : 소 사육농가(한우, 젃소)
- 지원항목 : 소 면역증강제(미네랄) 구입비 지원

□ 사업추진일정

- 사업신청접수 : 2017년 1월
- 사업대상자 우선순위 선정기준 : 친환경축산물 인증농가 등
- 사업대상자 확정 : 2017년 2월
- 보조금 교부신청 및 결정 : 2017년 3월
- 보조금 지급 : 사업완료시

□ 제출서류

- 보조사업 신청서, 개인정보동의서

담당부서	담당	담당자	전화번호
농업축산과	축산	고광신	061-390-8515

한우 · 젓소 인공수정용 우량정액 공급

《 사업 목적 》

- 우량정액의 체계적 공급을 통하여 관내 한우, 젓소 품질개량으로 우리군 소 혈통개량 촉진

□ 추진계획

- 사업기간 : 2017년 1월 ~ 12월
- 사업량 : 4300두(한우 4,000두, 젓소 300두)
- 사업비 : 138,000천원(보조 100%)
- 사업주관 : 장성축산업협동조합
- 지원대상 : 한우, 젓소 사육농가
- 지원항목 : 인공수정용 우량정액
- 지원방법 : 축협을 통하여 수정사, 자가수정 농가에 정액 직접공급
- 지원단가 : 한우 10천원/두, 젓소 20천원/두(보조 100%)

□ 사업추진일정

- 사업신청접수 : 연중
- 보조금 교부신청 및 결정 : 2017년 2월
- 보조금 지급 : 사업완료시

담당부서	담당	담당자	전화번호
농업축산과	축산	고광신	061-390-8515

축산농가 도우미(헬퍼) 지원

《 사업 목적 》

- 축산농가의 예기치 않은 상황 발생 시 농장관리를 일시적으로 위탁 받아 관리하여 삶의 질 향상 및 여가선용 기회 부여

□ 추진계획

- 사업기간 : 2017년 1월 ~ 12월
- 사업량 : 200일
- 사업비 : 40,000천원(보조 50%, 자부담 50%)
- 사업주관 : 군(읍·면)
- 지원대상 : 한우농가
- 지원내용 : 축산농가 도우미(헬퍼)지원
- 지원단가 : 최고 200천원/1일(보조 100, 자담 100)

□ 사업추진일정

- 사업신청 홍보 : 2017년 1월
- 사업신청 접수 : 연중
- 사업비 지급 : 사업완료시

□ 제출서류

- 사업 신청서

담당부서	담당	담당자	전화번호
농업축산과	축산	고광신	061-390-8515

소 사육농가 자동목걸이 지원

《 사업 목적 》

- 백신접종과 인공수정시 소를 제어하는데 필요한 기자재(자동목걸이) 지원으로 소 사육농가 경쟁력 강화

□ 추진계획

- 사업기간 : 2017년 1월 ~ 12월
- 사업량 : 3,000대
- 사업비 : 180,000천원(보조 50%, 자부담 50%)
- 지원대상 : 한우 사육농가
- 지원항목 : 자동목걸이(스타치온)
- 지원단가 : 60천원(보조 30, 자담 30)
- 신청기관 : 읍·면

□ 사업추진일정

- 사업신청접수 : 2017년 1월
- 사업대상자 확정 : 2017년 2월
- 보조금 교부신청 및 결정 : 2017년 3월
- 보조금 지급 : 사업완료시

□ 제출서류

- 보조사업 신청서, 개인정보동의서

담당부서	담당	담당자	전화번호
농업축산과	축산	고광신	061-390-8515

소 사육농가 환풍기 지원

《 사업 목적 》

- 여름철 고온으로 소의 비육저하 및 폐사 등이 우려되어 축사내 온도조절을 통한 축사환경개선 및 농가소득증대

□ 추진계획

- 사업기간 : 2017년 1월 ~ 12월
- 사업량 : 520대
- 사업비 : 160,000천원(보조 50%, 자부담 50%)
- 사업주관 : 군(읍·면)
- 지원대상 : 한우 사육농가
- 지원항목 : 환풍기 구입비지원
- 지원단가 : 308천원(보조 154, 자담 154)

□ 사업추진일정

- 사업신청접수 : 2017년 1월
- 사업대상자 확정 : 2017년 2월
- 보조금 교부신청 및 결정 : 2017년 3월
- 보조금 지급 : 사업완료시

□ 제출서류

- 보조사업 신청서, 개인정보동의서

담당부서	담당	담당자	전화번호
농업축산과	축산	고광신	061-390-8515

육견농가 기자재 등 지원

《 사업 목적 》

- 육견농가 축사 환경개선 기계장비를 지원하여 사육환경 개선과 적기 분변제거로 노동력 절감

□ 추진계획

- 사업기간 : 2017년 1월 ~ 6월
- 사업량 : 운반덤펍카 3대, 사료혼합기 6대
- 사업비 : 54,000천원(보조 50% 자부담 50%)
- 사업주관 : 군(읍·면)
- 지원대상 : 육견 사육농가
- 지원항목 : 운반덤펍카, 사료혼합기
- 지원단가 : 6,000천원/대 (보조 3,000 자담 3,000)

□ 사업추진일정

- 사업신청접수 : 2017년 1월
- 사업대상자 확정 : 2017년 2월
- 보조금 교부신청 및 결정 : 2017년 3월
- 보조금 지급 : 사업완료시

□ 제출서류

- 보조사업 신청서, 개인정보동의서

담당부서	담당	담당자	전화번호
농업축산과	축산	김태린	061-390-8516

송아지생산 안정사업

《 사업 목적 》

- 가축시장에서 거래되는 송아지 평균거래가격과 안정기준 가격보다 하락할 경우 그 차액을 보전하여 번식농가의 송아지 재생산과 경영 안정 도모

□ 추진계획

- 사업기간 : 2017년 1월 ~ 12월
- 사업량 : 670두
- 사업비 : 13,400천원(보조 50%, 자부담 50%)
- 사업주관 : 군
- 위탁기관 : 장성축산업협동조합
- 지원대상 : 송아지 안정사업 가입농가
- 지원항목 : 송아지 안정사업 가입비 일부지원
- 두당가입비 : 20천원/두(보조 10, 자담 10)

□ 사업추진일정

사업안내		계약체결		송아지생산신고
<ul style="list-style-type: none"> · 안정제사업내용 · 안정기준가격 · 계약자부담금 	→	<ul style="list-style-type: none"> · 계약신청기간 6개월 (‘17.1.1~17. 5. 30) · 계약자부담금납부 	→	<ul style="list-style-type: none"> · 계약암소에서 생산한 송아지 · 생후 14일 이내 지역축협에 신고
송아지 생산확인		보전금 지급		평균거래가격 고시
<ul style="list-style-type: none"> · 지역축협이 생후 2개월 이내 생산확인 · 바코드귀표 부착 	→	<ul style="list-style-type: none"> · 송아지생후 4개월령 · 평균거래가격 <안정기준가격 일때> 	→	<ul style="list-style-type: none"> · (공고)후 · 계약자 통장에 보전이체

담당부서	담당	담당자	전화번호
농업축산과	축산	고광신	061-390-8515

한우 등록사업

《 사업 목적 》

- 송아지 생산안정사업으로 계약암소 및 계약우에서 생산된 송아지에 대하여 등록실시하여 한우개량기반 구축

□ 추진계획

- 사업기간 : 2017년 1월 ~ 12월
- 사업량 : 2,270두
- 사업비 : 15,890천원(보조 40%, 자부담 60%)
- 사업주관 : 군
- 위탁기관 : 장성축산업협동조합
- 지원대상 : 한우사육농가(송아지생산 안정사업 가입 암소 및 생산된 송아지)
- 지원항목 : 등록비 지원(혈통등록 6천원)
- 지원내용 : 송아지안정사업 가입우 중 미등록우를 종축등록규정에 따라 혈통등록할 경우 보조지원(보조 100%)

□ 사업추진일정

- 장성축협에 한우등록을 희망하는 농가는 사업신청(희망자→축협)
→ 등록농가 보조금 신청(축협→군) →보조금 지급(군)

□ 제출서류

- 보조사업 신청서, 개인정보동의서

담당부서	담당	담당자	전화번호
농업축산과	축산	고광신	061-390-8515

꿀벌 육성 사업

《 사업 목적 》

- 꿀벌 종자개량 및 기자재 지원으로 보급체계 구축, 품질강화로 안정적인 생산기반 구축

□ 추진계획

- 사업기간 : 2017년 1월 ~ 12월
- 사업내용

사업명	사업량	사업비(천원)		
		계	보조	자담
계		239,800	119,900	119,900
소포장재 구입비 지원	12,000매	30,000	15,000	15,000
기자재 구입비 지원	7종	123,300	61,650	61,650
양봉산업육성지원	128호	64,000	32,000	32,000
우수여왕벌 품종개량지원	150군	22,500	11,250	11,250

- 지원대상 : 관내거주 양봉·한봉 농가
- 지원항목 : 기자재(벌통 등), 소포장재, 우량종봉 등
- 지원단가 : 별도 지침 시달(보조 50%, 자담 50%)
- 신청기관 : 읍·면

□ 사업추진일정

- 사업신청접수 : 2017년 1월 ~ 2월
- 사업대상자 확정 : 2017년 2월
- 보조금 교부신청 및 결정 : 2017년 3월
- 보조금 지급 : 사업완료시

담당부서	담당	담당자	전화번호
농업축산과	축산	고광신	061-390-8515

축사시설 현대화 사업

《 사업 목적 》

- 한미 FTA 등 대외개방 확대에 대응하여 축사시설 개선을 통한 가축 생산성 향상으로 축산업 경쟁력 확보 도모

□ 추진계획

- 사업기간 : 2017년 1월 ~ 12월
- 사업량 : 2개소
- 사업비 : 300,000천원(보조 10%, 용자 70%, 자담 20%)
- 지원대상 : 14.12.31.이전부터 축산업의 허가를 받거나 등록을 한 농가 및 법인, 해당축종 농장 실무경력이 10년 이상 되는 자
축산관련 고등학교 및 대학졸업자(50세이하)
- 지원내용 : 축사시설의 신축과 개보수, 신규 구비 및 교체 지원
- 신청기관 : 읍·면

□ 사업추진일정

- 사업신청접수 : 2017년 1월
- 사업대상자 확정 : 2017년 2월
- 보조금 교부신청 및 결정 : 2017년 3월
- 보조금 지급 : 사업완료시

□ 제출서류

- 사업신청서, 토지이용계획서, 등기부 등본, 신용조사서

담당부서	담당	담당자	전화번호
농업축산과	축산	안진우	061-390-8514

가축분뇨처리시설 지원

《 사업 목적 》

- 가축분뇨를 유기질 비료 등으로 자원화하여 친환경축산 기반 구축하여 자연환경 보전과 수질오염 방지 및 친환경 축산물 생산

□ 추진계획

- 사업기간 : 2017년 1월 ~ 12월
- 사업내용

사업명	사업량	사업비(천원)		
		계	보조	자담
계		715,000	430,000	93,000
액비 살포비 지원	1,200ha	240,000	240,000	-
개별시설(퇴비사 등)	5개소	75,000	30,000	45,000
액비저장조(신규)	5개소	100,000	40,000	30,000
액비저장조(개보수)	6개소	300,000	120,000	18,000

- 사업주관 : 군(읍·면)
- 지원대상 : 축산농가, 액비유통센터 등
- 지원항목 : 액비살포비, 개별시설(퇴비사), 액비저장조 등

□ 사업추진일정

- 사업신청접수 : 2017년 1월~2월
- 사업대상자 확정 : 2017년 2월
- 보조금 교부신청 및 결정 : 2017년 3월
- 사업비 지급 : 사업완료시

담당부서	담당	담당자	전화번호
농업축산과	축산	안진우	061-390-8514

녹색축산 육성기금 융자지원 사업

《 사업 목적 》

- 친환경축산 육성을 위해 필요한 자금을 저리융자로 가축사육 환경개선 및 동물복지형 친환경축산 생산·유통·판매의 조기정착에 기여

□ 추진계획

- 사업기간 : 2017년 1월 ~ 12월
- 지원규모 : 121,000천원
- 사업주관 : 전라남도
- 지원대상 : 동물복지축산농장, 친환경녹색축산농장, 친환경 축산물 인증받은(심사진행중 포함) 가축사육자, HACCP 지정을 받은 가축사육자, 국내 축산물을 도·소매방법으로 판매, 가공, 수출하는 유통업체
- 지원내용 : 시설자금(연리 1% , 2년거치 5년 균분상환)
운영자금(연리 1%, 2년거치 일시상환)

□ 사업추진일정

- 융자신청접수 : 2017년 1월
- 융자대상자 확정(전라남도) : 2017년 2월
- 시군별 융자금 배정신청 : 매월 20일

담당부서	담당	담당자	전화번호
농업축산과	축산	김태린	061-390-8516

가 축 방 역 담 당



가축재해보험 가입지원

《 사업 목적 》

- 자연재해, 화재, 각종사고 및 질병 등으로 가축 및 축사 피해 발생 시 보험을 이용, 지원하여 축산농가 경영안전 도모

□ 추진계획

- 사업기간 : 2017년 1월 ~ 12월
- 사업량 : 39호
- 사업비 : 58,500천원(보조 50%, 자부담 50%)
- 사업주관 : 군(읍·면)
- 지원대상 : 관내 축산농가 중 가축 재해보험 가입희망 농가
- 지원항목 : 가축재해보험 가입비 지원
- 지원단가 : 1,500천원/호(보조 750, 자담 750)
- 가입기관 : NH농협손해보험 등
- 가입방법 : 농가 직접 대리점 가입 신청(자담분 납부)

□ 사업추진일정

- 가축재해보험 가입 농가 홍보 및 신청 : 2017년 1월 ~ 2월
- 보조금 지급 : 가입완료시

□ 제출서류

- 보조사업 신청서, 개인정보동의서

담당부서	담당	담당자	전화번호
농업축산과	가축방역	임성근	061-390-8517

친환경축산물 인증 지원

《 사업 목적 》

- 친환경축산물 인증비 지원으로 농가부담 경감 및 친환경축산 기반을 구축함으로써 축산농가의 경쟁력 확보 및 소비자들에게 안전한 축산물공급

□ 추진계획

- 사업기간 : 2017년 1월 ~ 12월
- 사업량 : 100호
- 사업비 : 200,000천원(보조 100%)
- 지원대상 : 축산농가
- 지원항목 : 친환경축산물 인증비 및 출하(생산) 장려금 지원
- 지원내용
 - 인증비 : 1,580천원 한도내 전액 지원(보조 100%)
 - 출하(생산)장려금 : 농가당 100만원 한도내 축종별 지급

□ 사업추진일정

- 사업신청(보조금 신청) : 연중
- 보조금 지급 : 인증완료시

□ 제출서류

- 보조사업 신청서, 개인정보동의서

담당부서	담당	담당자	전화번호
농업축산과	가축방역	김 유 진	061-390-8518

친환경 천적이용 해충구제 지원

《 사업 목적 》

- 해충구제를 위한 천적 기생벌 삽입제품 공급으로 위생적인 축산환경 조성

□ 추진계획

- 사업기간 : 2017년 1월 ~ 12월
- 사업량 : 175세트
- 사업비 : 21,600천원(보조 100%)
- 지원대상 : 친환경 축산물 인증 농가
- 지원항목 : 해충(파리) 구제를 위한 천적 기생벌(배노랑금좀벌) 삽입제품
- 지원단가 : 120천원/세트 (보조 100%)

□ 사업추진일정

- 사업신청접수 : 2017년 1월 ~ 2월
- 사업대상자 확정 : 2017년 2월
- 보조금 교부신청 및 결정 : 2017년 3월
- 보조금 지급 : 사업완료시

□ 제출서류

- 보조사업 신청서, 친환경축산물 인증서 사본, 개인정보동의서 등

담당부서	담당	담당자	전화번호
농업축산과	가축방역	김 유 진	061-390-8518

친환경축산물 인증농가 및 거세우 사육농가 출하장려금

《 사업 목적 》

- 친환경축산물 인증확대 및 거세우 사육농가 고품질 출하 지원을 위한 출하장려금 지급

□ 추진계획

- 사업기간 : 2017년 1월 ~ 12월
- 사업량 : 1,200두
- 사업비 : 120,000천원(보조 100%)
- 사업주관 : 군(읍·면)
- 위탁기관 : 장성축산업협동조합
- 지원대상 : 친환경축산물 인증농가, 거세우 사육농가
- 지원내용 : 1등급 이상 한우 출하시 100천원 장려금 지급
- 지원단가 : 100천원/두 (보조 100%)
- 농가당 지급 한도액(연간)
 - 친환경축산물 인증농가 출하장려금 : 1,000천원
 - 거세우 사육농가 출하장려금 : 1,000천원

□ 사업추진일정

- 사업기간 : 연중
- 장려금 지급 : 사업완료시

담당부서	담당	담당자	전화번호
농업축산과	가축방역	김 유 진	061-390-8518

친환경축산물 인증농가 맞춤형 기자재 지원

《 사업 목적 》

- 인증농가 및 인증신청농가에 대한 혜택확대로 친환경 축산물 생산기반 구축

□ 추진계획

- 사업대상 : 친환경축산물 인증농가(한우)
- 사업내용 : 한우사육 기자재 구입비 지원
 - 개소당 사업비(3,000천원)내 단일·여러개의 희망품목 지원
- 사업량 : 20개소(기 인증농가 및 신규 신청농가)
- 소요사업비 : 60,000천원(보조 50%, 자부담 50%)
 - 산출기초 : 3,000,000원 × 20개소 × 50% = 30,000천원

□ 사업추진일정

- 사업신청접수 : 2017년 1월 ~ 2월
- 사업대상자 확정 : 2017년 2월
- 보조금 교부신청 및 결정 : 2017년 3월
- 보조금 지급 : 사업완료시

□ 제출서류

- 보조사업 신청서, 견적서, 개인정보동의서

담당부서	담당	담당자	전화번호
농업축산과	가축방역	김 유 진	061-390-8518

HACCP 지도 지원

《 사업 목적 》

- 농장에서 식탁까지 각 단계별 위생, 안전관리 강화를 통해 안전하고 위생적인 축산물 생산·공급체계 구축

□ 추진계획

- 사업기간 : 2017년 1월 ~ 12월
- 사업량 : 2개소
- 사업비 : 16,000천원(보조 70%, 자부담 30%)
- 지원대상 : 축산농가
- 지원항목 : HACCP 인증에 필요한 컨설팅 비용
- 지원단가 : 8,000천원/개소(보조 5,600, 자부담 2,400)

□ 사업추진일정

- 사업신청접수 : 2017년 1월 ~ 2월
- 사업대상자 확정 : 2017년 2월
- 보조금 교부신청 및 결정 : 2017년 3월
- 보조금 지급 : 사업완료시

□ 제출서류

- 보조사업 신청서, 축산업등록증, 개인정보동의서

담당부서	담당	담당자	전화번호
농업축산과	가축방역	김 유 진	061-390-8518

돼지소모성 질환 지도지원 사업

《 사업 목적 》

- 농가 맞춤형 컨설팅 지원을 통해 돼지소모성 질환 발생 억제 및 경영능력 제고

□ 추진계획

- 사업기간 : 2017년 1월 ~ 12월
- 사업량 : 5개소
- 사업비 : 50,000천원(보조 60%, 자부담 40%)
- 지원대상 : 한돈농가
- 지원항목 : 컨설팅비용
- 지원단가 : 10,000천원/개소 (보조 6,000, 자부담 4,000)

□ 사업추진일정

- 사업신청접수 : 2017년 1월 ~ 2월
- 사업대상자 확정 : 2017년 3월
- 사업비 지급 : 사업완료시

□ 제출서류

- 보조사업 신청서, 개인정보동의서

담당부서	담당	담당자	전화번호
농업축산과	가축방역	김유진	061-390-8518

소 브루셀라 및 결핵병 거래가축 채혈 지원

《 사업 목적 》

- 1세이상 한육우 암소 및 거래수소, 젖소를 대상으로 소 브루셀라병 검진 강화로 감염축 조기색출 및 신속한 처리로 소 브루셀라병 조기 청정화 달성

□ 추진계획

- 사업기간 : 2017년 1월 ~ 12월
- 사업량 : 8,000두
- 사업비 : 56,000천원(보조 100%)
- 사업주관 : 군(채혈요원)
- 지원대상 : 축산농가
- 지원내용 : 브루셀라 검사 채혈비 지원

□ 검사신청 방법 및 검사등록 확인

- 접수처 : 읍면사무소 산업계
- 신청일 : 소 거래(도축, 판매 등) 2주전 유무선, 방문 접수
※ 신청후 검사결과 등록 완료까지 2~3주 소요
- 브루셀라 검사 등록 확인
 - 이력제 홈페이지(<http://aunit.mtrace.go.kr>), 스마트폰 어플, 축협 유선확인(399-5416) 등

□ 사업추진일정

- 검사신청(읍면사무소) : 연중

담당부서	담당	담당자	전화번호
농업축산과	가축방역	김유진	061-390-8518

돼지 쉼코바이러스 백신 지원

《 사업 목적 》

- 돼지 질병 청정화 기반 구축과 더불어 양돈농가의 생산성 증대에 기여하고자 함

□ 추진계획

- 사업기간 : 2017년 1월 ~ 12월
- 사업량 : 16,000두
- 사업비 : 64,000원(보조 60%, 자부담 40%)
- 지원대상 : 한돈농가
- 지원항목 : 돼지 쉼코바이러스 백신 지원

□ 사업추진일정

- 사업신청접수 : 2017년 1월 ~ 2월
- 사업대상자 확정 : 2017년 2월
- 사업비 지급 : 사업완료시

□ 제출서류

- 보조사업 신청서, 개인정보동의서

담당부서	담당	담당자	전화번호
농업축산과	가축방역	김 유 진	061-390-8518

내수면 어업 환경개선 지원

《 사업 목적 》

- 수질정화제, 토산어종 방류 사업, 동자개 양식농가 지원 등을 통한 양식농가 경영비 절감 및 환경친화적인 어장 관리로 양식장의 생산성 향상을 도모하고자 함

□ 추진계획

- 사업기간 : 2017년 1월 ~ 12월
- 지원대상 : 내수면 어업농가
- 사업비 및 사업량

사 업 명	사업량	사업비(천원)		
		계	보조	자담
계	4개 사업	250,000	180,000	70,000
수질정화제 구입	1식	50,000	50,000	-
동자개 양식농가 지원	4개소/15대	140,000	70,000	70,000
토산어종 수산종묘 매입방류	3종	30,000	30,000	-
외래어종 구매	7,500kg	30,000	30,000	-

□ 사업추진일정

- 사업신청접수 : 2017년 1월 ~ 2월
- 사업대상자 확정 : 2017년 2월
- 보조금 교부결정 및 수질정화제 공급 : 2017년 3월
- 토산어종 수산종묘 매입방류 : 2017년 6월 ~ 9월
- 외래어종 구매 : 연 중
- 사업비 지급 : 사업완료시

담당부서	담당	담당자	전화번호
농업축산과	가축방역	임성근	061-390-8517

기술보급과 소관

식량작물담당



찰옥수수 가공상품 개발시범

《 사업 목적 》

- 찰옥수수 1차 산물을 냉동가공 상품화하여 부가가치 향상 및 새로운 소득작목 육성

□ 추진계획

- 사업량 : 5ha내외
- 사업비 : 40,000천원(보조 50%, 자부담 50%)
- 사업대상 : 찰옥수수 재배 농가 및 가공상품 개발 농가 등
- 지원내용 : 종자, 농자재, 소포장재 및 급냉저장시설 등

□ 사업추진일정

- 사업대상자 신청 : 2017년 1월 4일 ~ 2월 3일(1개월)
- 현지심사 및 심의위원회 개최 : 2017년 2월
- 사업대상자 선정 및 시범사업 추진요령 교육 : 2017년 2월
- 교부결정 및 사업추진 : 2017년 3월

□ 제출서류

- 사업신청서, 사업계획서, 개인정보제공동의서, 농지원부, 기타 구비서류 등

담당부서	담당	담당자	전화번호
기술보급과	식량작물	김경진	061-390-8406

조생종 신품종 쌀 생산단지 육성

《 사업 목적 》

- 우리지역에 알맞은 밥맛 좋은 신품종 조생종 쌀 계약재배단지 조성으로 고품질 브랜드 쌀 생산 확대 기반구축

□ 추진계획

- 사업량 : 30ha내외
- 사업비 : 60,000천원(보조 50%, 자부담 50%)
- 사업대상 : 조생종 신품종 벼 계약재배 희망 단지 및 법인 등
- 지원내용 : 종자, 육묘, 비료, 농약 등 농자재 지원

□ 사업추진일정

- 사업대상자 신청 : 2017년 1월 4일 ~ 2월 3일(1개월)
- 현지심사 및 심의위원회 개최 : 2017년 2월
- 사업대상자 선정 및 시범사업 추진요령 교육 : 2017년 2월
- 교부결정 및 사업추진 : 2017년 3월

□ 제출서류

- 사업신청서, 사업계획서, 개인정보제공동의서, 농지원부, 기타 구비서류 등

담당부서	담당	담당자	전화번호
기술보급과	식량작물	김현희	061-390-8405

고품질 벼 품종 자율보급용 증식단지 운영

《 사업 목적 》

- 신육성 고품질 다수성 품종 자체 자율증식을 통한 확대 공급으로 정부 보급종 부족 농가애로 사항 해결 및 순도 높은 우량종자 안정공급 기반구축

□ 추진계획

- 사업량 : 10ha이상
- 사업비 : 10,000천원(보조 70%, 자부담 30%)
- 사업대상 : 우량종자 증식재배 희망 농가 및 단지 등
- 지원내용 : 종자, 육묘, 비료, 농약 등 농자재

□ 사업추진일정

- 사업대상자 신청 : 2017년 1월 4일 ~ 2월 3일(1개월)
- 현지심사 및 심의위원회 개최 : 2017년 2월
- 사업대상자 선정 및 시범사업 추진요령 교육 : 2017년 2월
- 교부결정 및 사업추진 : 2017년 3월

□ 제출서류

- 사업신청서, 사업계획서, 개인정보제공동의서, 농지원부, 기타 구비서류 등

담당부서	담당	담당자	전화번호
기술보급과	식량작물	김현희	061-390-8405

식량작물 수출생산단지 시범

《 사업 목적 》

- 국내 쌀 소비량 감소에 따른 명품 수출쌀 전문생산 단지조성으로 판로 다양화 및 우리쌀 브랜드가치 향상

□ 추진계획

- 사업량 : 100ha내외
- 사업비 : 100,000천원(보조 100%)
- 사업대상 : 식량작물 수출이 가능한 단지 및 법인
- 지원내용 : 공동육묘시설, 소포장 상품 및 포장재 등 브랜드 개발, 생산비절감 농자재 등

□ 사업추진일정

- 사업대상자 신청 : 2017년 1월 4일 ~ 2월 3일(1개월)
- 현지심사 및 심의위원회 개최 : 2017년 2월
- 사업대상자 선정 및 시범사업 추진요령 교육 : 2017년 2월
- 교부결정 및 사업추진 : 2017년 3월

□ 제출서류

- 사업신청서, 사업계획서, 개인정보제공동의서, 농지원부, 기타 구비서류 등

담당부서	담당	담당자	전화번호
기술보급과	식량작물	김현희	061-390-8405

논에 봄감자+벼농사 작형 특성화 시범

《 사업 목적 》

- 기존 논 재배 작형(맥류·수도작)을 개선한 논에 노지감자와 벼 2기작 재배로 새로운 소득작목 개발 및 농가소득 향상

□ 추진계획

- 사업량 : 30ha내외
- 사업비 : 100,000천원(보조 80%, 자부담 20%)
- 사업대상 : 논에 노지감자 + 벼 재배가 가능한 생산단지, 연구회 등
- 지원내용 : 생력 농기계, 농자재, 저장 및 가온 육묘장 시설 등

□ 사업추진일정

- 사업대상자 신청 : 2017년 1월 4일 ~ 2월 3일(1개월)
- 현지심사 및 심의위원회 개최 : 2017년 2월
- 사업대상자 선정 및 시범사업 추진요령 교육 : 2017년 2월
- 교부결정 및 사업추진 : 2017년 3월

□ 제출서류

- 사업신청서, 사업계획서, 개인정보제공동의서, 농지원부, 기타 구비서류 등

담당부서	담당	담당자	전화번호
기술보급과	식량작물	김현희	061-390-8405

맥류 동계작물 안정생산 기술보급 시범

《 사업 목적 》

- 겨울철 유휴농지 활용한 고품질 맥류·동계작물 기반 조성 및 안정 생산 기술 보급으로 노력절감 작업체계 구축하여 농가 소득 향상

□ 추진계획

- 사업량 : 30ha이상
- 사업비 : 50,000천원(보조 100%)
- 사업대상 : 맥류·동계작물 생산단지, 작목반·연구회 등
- 지원내용 : 생력 농기계, 농자재, 동시 작업기, 포장진압장치 등

□ 사업추진일정

- 사업대상자 신청 : 2017년 1월 4일 ~ 2월 3일(1개월)
- 현지심사 및 심의위원회 개최 : 2017년 2월
- 사업대상자 선정 및 시범사업 추진요령 교육 : 2017년 2월
- 교부결정 및 사업추진 : 2017년 3월

□ 제출서류

- 사업신청서, 사업계획서, 개인정보제공동의서, 농지원부, 기타 구비서류 등

담당부서	담당	담당자	전화번호
기술보급과	식량작물	김현희	061-390-8405

원 예 기 술 담 당



고품질 뽕은감 생산 기반조성

《 사업 목적 》

- 이상기온을 대비한 꾀감건조장 시설개선을 통해 안정적인 꾀감 생산 및 장성꾀감 경쟁력 제고

□ 추진계획

- 사업량 : 4개소(개소당 5,000천원)
- 사업비 : 20,000천원(보조 50%, 자부담 50%)
 - 지원단가 : 5,000천원/개소당
- 사업대상 : 꾀감 건조장을 보유하고 있는 농가
- 지원내용 : 개방형 꾀감건조장 밀폐시설지원

□ 사업추진일정

- 사업대상자 신청 : 2017년 1월 4일 ~ 2월 3일(1개월)
- 현지심사 및 심의위원회 개최 : 2017년 2월
- 사업대상자 선정 및 시범사업 추진요령 교육 : 2017년 2월
- 교부결정 및 사업추진 : 2017년 3월

□ 제출서류

- 사업신청서, 사업계획서, 건축물대장, 개인정보제공동의서, 기타 구비서류 등

담당부서	담당	담당자	전화번호
기술보급과	원예기술	신정선	061-390-8412

산림소득사업(뽕은감, 꽃감) 지원

《 사업 목적 》

- 고품질 뽕은감 생산을 위한 생산 기자재를 지원하고, 저장·유통시설 보완 및 소비자 취향에 맞는 표준규격 출하품 출하로 대외 경쟁력 강화

□ 추진계획

- 사업량 : 5개사업 39개소
- 사업비 : 439,100천원(보조 40%, 자부담 60%)
- 사업대상 : 뽕은감, 꽃감 재배농업인 및 법인체 등
- 지원내용 및 지원단가

세부사업명	사업 내용	지원단가	사업비 (천 원)
5개사업			439,100
뽕은감 지상 방제장비 지원	SS기 등	· 실 단가를 적용하되, 조달단가 또는 2개 이상 견적을 받아 낮은 단가 적용(조달 단가 우선 적용)	125,000
뽕은감 생산장비 지원	선별기, 전지기 등		108,000
꽃감 포장재지원	꽃감 포장재	· 개소당 총사업비 35백만원 이내 신청 - 최근 2년 기 지원받은 농업인(단체) 제외 - 신청량에 따른 사업비 조정	48,000
꽃감저장 및 건조시설	저장시설, 건조장	· 꽃감 저장시설 - 개소당 총사업비 60백만원 이내 신청 - 개소당 50㎡를 초과하지 못함 - 일반형: 2,000천원/33㎡ / 혼합형: 3,000천원/33㎡ · 꽃감 건조장 - 11,600천원/66㎡(2층 판별형의 현대식) - 66㎡ 초과 면적은 견적서, 설계도 첨부	125,100
뽕은감 가공지원	백과기, 건조기 등	· 개소당 총사업비 10백만원 이내 신청	33,000

□ 사업추진일정

- 사업대상자 신청 : 2017년 1월 4일 ~ 2월 3일(1개월)
- 현지심사 및 심의위원회 개최 : 2017년 2월
- 사업대상자 선정 및 시범사업 추진요령 교육 : 2017년 2월
- 교부결정 및 사업추진 : 2017년 3월

□ 제출서류

- 사업신청서, 사업계획서, 개인정보제공동의서, 기타 구비서류 등

담당부서	담 당	담 당 자	전화번호
기술보급과	원예기술	신정선	061-390-8412

단감 국내육성 품종 보급 시범

《 사업 목적 》

- 국내 육성 단감의 성공적 보급 확대를 위한 재배방법의 모델화

□ 추진계획

- 사업량 : 7ha내외
- 사업비 : 250,000천원(보조 80%, 자부담 20%)
 - 기준사업비 : 35,000천원 내외(1ha 기준)
- 대상품종 : 국내육성 품종단감(로망, 조완, 감풍, 원미, 신품 등)
- 사업대상 : 단감 주산단지 재배농가, 작목반, 연구회, 영농조합법인 등
- 지원내용 : 토양개량, 묘목대, 지주대, 관수시설, 관정 등

□ 사업추진일정

- 사업대상자 신청 : 2017년 1월 4일 ~ 2월 3일(1개월)
- 현지심사 및 심의위원회 개최 : 2017년 2월
- 사업대상자 선정 및 시범사업 추진요령 교육 : 2017년 2월
- 교부결정 및 사업추진 : 2017년 3월

□ 제출서류

- 사업신청서, 사업계획서, 개인정보제공동의서, 기타 구비서류 등

담당부서	담당	담당자	전화번호
기술보급과	원예기술	신정선	061-390-8412

포도 상품성 향상 및 생력화 기술보급

《 사업 목적 》

- 간이비가림 시설의 조기재배 시설보완을 통한 가격경쟁력 향상 및 농업인 요구가 높은 노동력 절감시설 지속 보급

□ 추진계획

- 사업량 : 7개소(무동력 운반레일 3개소, 간이비가림 시설개선 4개소)
- 사업비 : 62,000천원(보조 50%, 자부담 50%)
- 사업대상 : 관내 포도재배 농업인
- 지원내용

세부사업명	사업량	지원대상	개소당 지원단가 (30a기준)	사업비 (천원)
2개사업	7개소			62,000
무동력 운반레일시설	3개소	· 포도성과원으로 '17년 수확가능 농가	· 10,000천원 이내	30,000
간이비가림 상부 밀폐시설	4개소	· 간이비가림시설 조기수확재배 희망농가 - 측면이 밀폐된 간이비가림 시설 신청	· 8,000천원 이내	32,000

□ 사업추진일정

- 사업대상자 신청 : 2017년 1월 4일 ~ 2월 3일(1개월)
- 현지심사 및 심의위원회 개최 : 2017년 2월
- 사업대상자 선정 및 시범사업 추진요령 교육 : 2017년 2월
- 교부결정 및 사업추진 : 2017년 3월

□ 제출서류

- 사업신청서, 사업계획서, 개인정보제공동의서, 기타 구비서류 등

담당부서	담당	담당자	전화번호
기술보급과	원예기술	신정선	061-390-8412

색깔있는 칼라프루트 생산시범

《 사업 목적 》

- 기존과수 및 틈새과수 등에 색다른 품종을 도입하여 기존 주 재배 품종과 융합한 칼라마케팅 추진으로 과수산업 경쟁력 제고

□ 추진계획

- 사업량 : 2개소(0.5ha/개소당)
- 총사업비 : 40,000천원(보조 60%, 자부담 40%)
- 대상품목
 - 주재배 과종 : 사과(노란사과, 소형사과 등), 복숭아(황도), 포도(샤인머스캣 등)
 - 지구온난화 대응 틈새과종 : 패션프루트, 플럼코트, 아열대과수 등
- 사업대상 : 새로운 소득작목으로 품목, 품종갱신 의지가 있는 농업인
- 지원내용 : 우량묘목, 기반조성, 관수시설 등

□ 사업추진일정

- 사업대상자 신청 : 2017년 1월 4일 ~ 2월 3일(1개월)
- 현지심사 및 심의위원회 개최 : 2017년 2월
- 사업대상자 선정 및 시범사업 추진요령 교육 : 2017년 2월
- 교부결정 및 사업추진 : 2017년 3월

□ 제출서류

- 사업신청서, 사업계획서, 개인정보제공동의서, 기타 구비서류 등

담당부서	담당	담당자	전화번호
기술보급과	원예기술	신정선	061-390-8412

고소득 유망과수 시설재배 조기생산 시범

《 사업 목적 》

- 최근 소비 트렌드 변화에 따른 고소득 체리를 비가림시설 재배하여 조기 안정생산

□ 추진계획

- 사업량 : 1개소 0.2ha
- 사업비 : 50,000천원(보조 70%, 자부담 30%)
- 사업대상 : 최근 2년간 체리관련 교육 10시간이상 이수자로서 체리 비가림시설 재배 희망 농가(교육이수증 첨부)
- 지원내용
 - 체리 비가림시설(높이 4m이상), 유공관, 측면 방충망, 관수시설 등 설치
 - 체리묘목 식재 : 3품종 이상 혼식하여 안정적 수분 유도

□ 사업추진일정

- 사업대상자 신청 : 2017년 1월 4일 ~ 2월 3일(1개월)
- 현지심사 및 심의위원회 개최 : 2017년 2월
- 사업대상자 선정 및 시범사업 추진요령 교육 : 2017년 2월
- 교부결정 및 사업추진 : 2017년 3월

□ 제출서류

- 사업신청서, 사업계획서, 교육이수증, 개인정보제공동의서, 기타 구비서류 등

담당부서	담당	담당자	전화번호
기술보급과	원예기술	신정선	061-390-8412

시설채소 에너지절감 신기술 도입 시범

《 사업 목적 》

- 기존 하우스에 에너지 절감형 시설 및 기자재 투입으로 난방비 절감
- 적정 난방에 의한 작물별 최적 환경관리로 생산성 및 품질향상

□ 추진계획

- 사업량 : 6개소(개소당 1,980㎡ 이상)
- 사업비 : 90,000천원(보조 50%, 자부담 50%)
- 사업대상 : 시설원예 농가 중 난방 실시 농가
- 지원내용
 - 전기팬히터, 전기 발열선, 지하수이용 팬코일 냉난방 시설 등
 - 농촌진흥청 개발 에너지효율이 높은 에너지절감장치 등

□ 사업추진일정

- 사업대상자 신청 : 2017년 1월 4일 ~ 2월 3일(1개월)
- 현지심사 및 심의위원회 개최 : 2017년 2월
- 사업대상자 선정 및 시범사업 추진요령 교육 : 2017년 2월
- 교부결정 및 사업추진 : 2017년 3월

□ 제출서류

- 사업신청서, 사업계획서, 개인정보제공동의서, 기타 구비서류 등

담당부서	담당	담당자	전화번호
기술보급과	원예기술	한소령	061-390-8413

지중 저수열이용 냉난방 기술보급 시범

《 사업 목적 》

- 지중 저수열을 이용 에너지절감 기술보급으로 경영비 절감
- 혹한 및 고온기 원예작물 안정생산 기술보급

□ 추진계획

- 사업량 : 1개소(0.1ha 연동하우스)
- 사업비 : 100,000천원(보조 100%)
- 사업대상 : 시설채소 재배단지 품목농업인 연구회, 작목반, 농업법인, 농업경영체 등
- 지원내용 : 저수조, 히트펌프, 열교환장치, 축열장치, 팬코일유닛, 보호시설 등 시스템
※ 재배작목, 시설현황 등 현장실시를 통해 난방용량을 설계하여 적정용량으로 추진

□ 사업추진일정

- 사업대상자 신청 : 2017년 1월 4일 ~ 2월 3일(1개월)
- 현지심사 및 심의위원회 개최 : 2017년 2월
- 사업대상자 선정 및 시범사업 추진요령 교육 : 2017년 2월
- 교부결정 및 사업추진 : 2017년 3월

□ 제출서류

- 사업신청서, 사업계획서, 개인정보제공동의서, 기타 구비서류 등

담당부서	담당	담당자	전화번호
기술보급과	원예기술	한소령	061-390-8413

소득 개발 담당



산지개발 이용 특용작물 단지 조성

《 사업 목적 》

- 산지가 많은 우리 지역 특성을 활용한 특용작물 재배로 농가소득 증대

□ 추진계획

- 사업량 : 5개소
- 사업비 : 40,000천원(보조 50%, 자부담 50%)
 - 기준단가 : 4,000천원/10a
- 사업대상 : 관내 특용작물 재배농가 및 희망농가
- 시범내용
 - 산지 등 유휴지를 활용 특용작물 재배로 농가소득향상
 - 우리지역에 알맞은 특용작물 발굴 및 실증
- 지원범위 : 사업운영에 필요한 기반조성, 종자(묘), 친환경 자재 등

□ 사업추진일정

- 사업대상자 신청 : 2017년 1월 4일 ~ 2월 3일(1개월)
- 현지심사 및 심의위원회 개최 : 2017년 2월
- 사업대상자 선정 및 시범사업 추진요령 교육 : 2017년 2월
- 교부결정 및 사업추진 : 2017년 3월

□ 제출서류

- 사업신청서, 사업계획서, 개인정보제공동의서, 기타 구비서류 등

담당부서	담당	담당자	전화번호
기술보급과	소득개발	최현아	061-390-8415

약용작물 새소득원 개발 시범

《 사업 목적 》

- 유망 약용작물 재배단지를 조성 친환경 재배로 지역 특산품화
- 수리불안전 한계농지 등 벼 대체 소득작물 확대재배 농가 소득 증대

□ 추진계획

- 사업량 : 신청량에 따라 조정 예정
- 사업비 : 15,000천원(보조 70%, 자부담 30%)
- 사업대상 : 관내 약용작물 재배농가 및 희망농가
- 시범내용 : 지역특성에 맞는 고소득 약용작물 확대 특화 소득작목으로 육성
- 지원범위 : 비가림시설, 종자(묘)구입, 친환경 자재투입, 차광시설, 파종 및 수확장비, 포장·판매 자재 등

□ 사업추진일정

- 사업대상자 신청 : 2017년 1월 4일 ~ 2월 3일(1개월)
- 현지심사 및 심의위원회 개최 : 2017년 2월
- 사업대상자 선정 및 시범사업 추진요령 교육 : 2017년 2월
- 교부결정 및 사업추진 : 2017년 3월

□ 제출서류

- 사업신청서, 사업계획서, 개인정보제공동의서, 기타 구비서류 등

담당부서	담당	담당자	전화번호
기술보급과	소득개발	최 현 아	061-390-8415

고품질 버섯 안정생산 시범

《 사업 목적 》

- 노후화된 재배사의 시설보완, 환경개선 등 새로 보급된 환경개선 기술투입으로 노동력 절감 및 고품질 버섯 연중 안정생산

□ 추진계획

- 사업량 : 4개소
- 사업비 : 40,000천원(보조 50%, 자부담 50%)
- 사업대상 : 관내 기존 버섯 재배농가중 사업희망농가
- 시범내용 : 버섯재배사 시설환경 및 노후장비 개선으로 고품질 버섯 생산
- 지원범위 : 버섯재배사 시설 개보수 및 환경개선 장비

□ 사업추진일정

- 사업대상자 신청 : 2017년 1월 4일 ~ 2월 3일(1개월)
- 현지심사 및 심의위원회 개최 : 2017년 2월
- 사업대상자 선정 및 시범사업 추진요령 교육 : 2017년 2월
- 교부결정 및 사업추진 : 2017년 3월

□ 제출서류

- 사업신청서, 사업계획서, 개인정보제공동의서, 기타 구비서류 등

담당부서	담당	담당자	전화번호
기술보급과	소득개발	최현아	061-390-8415

버섯 국내육성 품종 보급 시범

《 사업 목적 》

- 버섯 국내 육성 품종 확대 보급으로 농가 로얄티 부담 경감
- 국내육성 우수 품종 보급으로 농가소득향상

□ 추진계획

- 사업량 : 32동(균상165㎡내외, 병버섯 100㎡내외)
- 사업비 : 80,000천원(보조 100%)
- 사업대상 : 버섯재배 연구회, 작목반 등 단체, 희망농가
 - ※ 표고버섯 재배 농가 제외
- 시범내용 : 농촌진흥기관에서 육성한 최신(10년이내) 버섯품종의 종균 및 접종원 분양
- 지원범위 : 종균비, 살균비, 배지 등

□ 사업추진일정

- 사업대상자 신청 : 2017년 1월 4일 ~ 2월 3일(1개월)
- 현지심사 및 심의위원회 개최 : 2017년 2월
- 사업대상자 선정 및 시범사업 추진요령 교육 : 2017년 2월
- 교부결정 및 사업추진 : 2017년 3월

□ 제출서류

- 사업신청서, 사업계획서, 개인정보제공동의서, 기타 구비서류 등

담당부서	담당	담당자	전화번호
기술보급과	소득개발	최현아	061-390-8415

복분자 명품화 단지조성 시범

《 사업 목적 》

- 복분자 생산·가공·유통 자체시스템으로 가격 경쟁력 강화
- 베리류 융복합 상품개발을 위한 생산기반 구축

□ 추진계획

- 사업량 : 4개사업 21개소
- 사업비 : 255,000천원(보조 100%)
- 사업대상 : 베리류 농업법인 및 단체, 베리류 재배 농가
- 시범내용
 - 복분자 명품생산단지 조성 및 복분자 수확후 유통 환경개선
 - 4종 베리류 소비자 체험판매장 조성 및 운영
- 지원범위 : 별첨
 - 복분자 편이장비, 이동 축냉식 컨테이너, 체험판매장 등

□ 사업추진일정

- 사업대상자 신청 : 2017년 1월 4일 ~ 2월 3일(1개월)
- 현지심사 및 심의위원회 개최 : 2017년 2월
- 사업대상자 선정 및 시범사업 추진요령 교육 : 2017년 2월
- 교부결정 및 사업추진 : 2017년 3월

□ 제출서류

- 사업신청서, 사업계획서, 개인정보제공동의서, 기타 구비서류 등

담당부서	담당	담당자	전화번호
기술보급과	소득개발	최현아	061-390-8415

< 세부지원 내역 >

세부사업	지 원 내 역	비고
<p>4종베리류 소비자 체험판매장 구성</p>	<ul style="list-style-type: none"> ◦ <u>120,000,000원 * 1개소 = 120,000천원</u> ▪ 보조 100% ▪ 사업대상 : 베리류 농업법인, 연구회 등 단체 ▪ 지원내용 : 체험판매장 조성 및 기자재 구입 ※신축불가 ▪ 자격요건 <ul style="list-style-type: none"> - 체험판매장 조성가능한 부지확보 및 기반여건 - 체험 실적 및 베리류 판매실적 	
<p>복분자 수확 후 유통 환경개선</p>	<ul style="list-style-type: none"> ◦ <u>40,000,000원 * 2개소 = 80,000천원</u> ▪ 보조 100% ▪ 사업대상 : 복분자 농업법인, 연구회 등 단체 ▪ 지원내용 : 예냉시설(이동 축냉식 컨테이너), 작업대, 포장상자 등 기자재 ▪ 자격요건 <ul style="list-style-type: none"> - 1톤 화물차량 보유 	
<p>베리류 편이장비지원</p>	<ul style="list-style-type: none"> ◦ <u>4,000,000원 * 15개소 = 60,000천원</u> ▪ 보조 70% 자담 30% ▪ 사업대상 : 베리류 재배농가 ▪ 지원내용 : 동력운반기, 전정가위 등 보급 ▪ 자격요건 : 복분자 작목 우선 지원 	
<p>복분자 명품화조성사업 (관수관비시스템)</p>	<ul style="list-style-type: none"> ◦ <u>4,300,000원 * 3개소 = 12,900천원</u> ▪ 보조 100% ▪ 사업대상 : 관내 복분자 재배농가 ▪ 지원내용 : 관수관비시스템 구축 ▪ 자격요건 <ul style="list-style-type: none"> - 관정을 보유한 농가 - 복분자 년수·면적이 높은 농가 우선 선정 	

경관용 유채재배 자원순환 모델적용을 통한 6차 산업화

《 사업 목적 》

- 경관용 유채 자원순환을 통한 유채 부가가치 제고 및 경쟁력 확보
- 유채를 활용한 겨울철 경지이용률 제고 및 농가 신소득원 개발

□ 추진계획

- 사업량 : 50ha내외
- 사업비 : 200,000천원(보조 100%)
- 사업대상 : 경관작물 농업법인 및 단체, 희망농가
 - ※ 경관보전직불금(1,700천원/ha)수령농가는 대상에서 제외
- 시범내용
 - 경관용 유채재배 자원순환모델 현장 적용
 - 유채씨 저온 착유를 통한 자원화 및 유채박의 비료가축사료활용
- 지원범위 : 파종기, 유채수확 콤바인, 착유기, 정제기, 비료·농약 등

□ 사업추진일정

- 사업대상자 신청 : 2017년 1월 4일 ~ 2월 3일(1개월)
- 현지심사 및 심의위원회 개최 : 2017년 2월
- 사업대상자 선정 및 시범사업 추진요령 교육 : 2017년 2월
- 교부결정 및 사업추진 : 2017년 3월

□ 제출서류

- 사업신청서, 사업계획서, 개인정보제공동의서, 기타 구비서류 등

담당부서	담당	담당자	전화번호
기술보급과	소득개발	최현아	061-390-8415

아름다운 전원 축산 모델 시범

《 사업 목적 》

- 악취와 비위생적 이미지 축산을 아름다운 전원 축산형 가꾸기
- 옐로우시티 이미지에 부응 축사를 사계절 녹색 경관 조성

□ 추진계획

- 사업량 : 1개소
- 사업비 : 5,000천원(보조 70%, 자부담 30%)
- 사업대상 : 축산업 등록을 한 농가
 - ※ 축사와 마을이 너무 인접하여 이전이 필요하거나 무허가 축사농가 제외
- 시범내용 : 파리, 모기, 악취저감 등 기능성 식물 식재로 쾌적한 축산환경 기술보급
- 지원범위 : 축사 주변 환경조성용 다년생 조경수, 화단 꽃길 조성 등

□ 사업추진일정

- 사업대상자 신청 : 2017년 1월 4일 ~ 2월 3일(1개월)
- 현지심사 및 심의위원회 개최 : 2017년 2월
- 사업대상자 선정 및 시범사업 추진요령 교육 : 2017년 2월
- 교부결정 및 사업추진 : 2017년 3월

□ 제출서류

- 사업신청서, 사업계획서, 개인정보제공동의서, 기타 구비서류 등

담당부서	담당	담당자	전화번호
기술보급과	소득개발	채꽃바래	061-390-8414

농산물 직거래 확대 팜파티 마케팅 지원

《 사업 목적 》

- 농업·농촌자원의 고부가가치 마케팅 및 브랜드화로 농가소득향상
- 도농교류 촉진 및 지역 농산물에 대한 신뢰증진으로 직거래확대

□ 추진계획

- 사업량 : 1개소
- 사업비 : 10,000천원(보조 100%)
- 사업대상 : 농업인정보화 연구회 및 관련 단체
 - ※ 2014~2016년도(3년간) 팜파티 실적 제출
- 지원범위
 - 팜파티 소요 시설 및 재료지원, 팜파티 운영비용
 - 소비자의 요구 충족과 신뢰도를 향상시키는 다양한 문화 콘텐츠 연계
 - 어르신 농산물 판매 수집비용, 판매, 마케팅 활동 지원

□ 사업추진일정

- 사업대상자 신청 : 2017년 1월 4일 ~ 2월 3일(1개월)
- 현지심사 및 심의위원회 개최 : 2017년 2월
- 사업대상자 선정 및 시범사업 추진요령 교육 : 2017년 2월
- 교부결정 및 사업추진 : 2017년 3월

□ 제출서류

- 사업신청서, 사업계획서, 개인정보제공동의서, 기타 구비서류 등

담당부서	담당	담당자	전화번호
기술보급과	소득개발	채꽃바래	061-390-8414

농촌지원과 소관

기술연수담당



미래농업선도 핵심리더 육성

《 사업 목적 》

- 청년농업인의 초기 영농기반 및 창업지원을 통한 젊은 농업인 성공모델을 구축하고 우수창업농 발굴 및 홍보를 통해 청년계층 농촌유입 유도

□ 추진계획

- 사업량 : 1개소
- 사업비 : 15,000천원(보조 70%, 자부담 30%)
- 사업내용
 - 신기술도입·신제품개발 비용, 가공·생산·상품화 시설 및 기반조성
 - 마케팅, 시제품·CI 제작, 포장재 등 유통 개선지원 및 브랜드 개발 등
 - 전자상거래 홈페이지 제작 및 홍보, 체험시설·장비 설치
- 사업대상 : 관내 거주하는 만18~39세 이하의 젊은 농업인

□ 사업추진일정

- 신청기간 : 2017년 1월 4일 ~ 2월 3일(31일간)
- 신청장소 : 읍·면

□ 제출서류

- 사업신청서 및 사업계획서
- 사업이행서약서
- 주민등록 등·초본 각1부, 가족관계증명서 1부, 농지원부 1부, 교육이수확인서, 졸업증명서, 농업분야 상장, 농업단체 활동증명서 등

담당부서	담당	담당자	전화번호
농촌지원과	기술연수	장성하	061-390-8429

청년4-H회원 맞춤형 과제 지원사업

《 사업 목적 》

- 후계농업인 확보 및 농업의 6차산업 등 농업경영을 선도하는 전문농업 경영인으로서의 역할과 지역농업 발전을 선도할 수 있는 전문인력 육성

□ 추진계획

- 사업량 : 1개소
- 사업비 : 15,000천원(보조 70%, 자부담 30%)
- 사업내용
 - 농업경영 및 가공분야 : 농산물 포장재 개발 제작, 가공장비, 상품화 등
 - 경종분야 : 시설하우스, 과원조성 저장 및 관수시설, 벚치배사, 종자 및 종묘 구입 등
 - 축산분야 : 축사시설개선, 폐수처리, 초지 조성 등
- 사업대상 : 영농4-H회원

□ 사업추진일정

- 신청기간 : 2017년 1월 4일 ~ 2월 3일(31일간)
- 신청장소 : 읍·면

□ 제출서류

- 사업신청서 및 사업계획서
- 사업이행서약서
- 주민등록 등·초본 각1부, 가족관계증명서 1부, 농지원부 1부, 교육이수확인서, 졸업증명서, 농업분야 상장, 4-H회 활동증명서 등

담당부서	담당	담당자	전화번호
농촌지원과	기술연수	장 성 하	061-390-8429

귀농 귀촌 담당



귀농인 영농 정착지원 사업

《 사업 목적 》

- 귀농인의 안정적인 영농정착을 위한 시설설치 지원으로 안정적인 농업생산 기반 조성

□ 추진계획

- 사업기간 : 2017년 1월 ~ 8월
- 사업량 : 12개소
- 총사업비 : 240,000천원(보조 50%, 자부담 50%)
 - 개소당 20,000천원 지원
- 사업대상 : 2012년 1월 1일 이후 전입한 귀농인
- 지원내용 : 시설하우스, 양액재배시설, 저온저장고, 농업유통시설, 가공처리시설 등 농업관련 시설 설치 및 개보수

□ 사업추진일정

- 사업신청 및 대상자 확정 : 2017년 2월
- 보조금 교부신청 및 결정 : 2017년 3월
- 사업완료 및 보조금 정산 : 2017년 8월

□ 제출서류

- 사업신청서, 농지원부, 임대차계약서(농지임대시) 각 1부
- 주민등록등본, 주민등록초본(이전 주소지, 병역기재)
- 의료보험증 사본 1부, 농업교육 이수증 1부, 토지대장, 지적도
- 교육수료증 및 경영기록장

담당부서	담당	담당자	전화번호
농촌지원과	귀농귀촌	백지영	061-390-8432

귀농인 농가주택수리비 지원

《 사업 목적 》

- 귀농인의 주거환경 개선을 통한 이주 후 안정적인 정착 도모 및 삶의 질 향상

□ 추진계획

- 사업기간 : 2017년 1월 ~ 8월
- 사업량 : 10개소
- 총사업비 : 50,000천원(보조 100%)
 - 개소당 5,000천원
- 사업대상 : 2012년 1월 1일 이후 전입한 귀농인
- 지원내용 : 주택 리모델링, 보일러 교체, 지붕·화장실 수리 등 주택에 대한 수리비 지원

□ 사업추진일정

- 사업신청 및 대상자 확정 : 2017년 2월
- 보조금 교부신청 및 결정 : 2017년 3월
- 사업완료 및 보조금 정산 : 2017년 8월

□ 제출서류

- 사업신청서, 농지원부, 건축물대장, 건물 등기부등본 1부
- 주민등록등본, 주민등록초본(이전주소지, 병역기재)
- 의료보험증 사본, 농업교육 이수증 1부

담당부서	담당	담당자	전화번호
농촌지원과	귀농귀촌	백지영	061-390-8432

귀농인 우수 창업농 육성

《 사업 목적 》

- 안정적인 정착을 이룬 귀농인 지원을 통한 6차산업 육성으로 농업 부가가치 향상 및 소득화

□ 추진계획

- 사업기간 : 2017년 1월 ~ 8월
- 사업량 : 1개소
- 총사업비 : 40,000천원(보조 50%, 자부담 50%)
- 사업대상 : 2010년 1월 1일 이후 전입한 귀농인
- 지원내용 : 가공, 유통, 체험 등의 6차산업 관련 시설 지원

□ 사업추진일정

- 사업신청 및 대상자 확정 : 2017년 2월
- 보조금 교부신청 및 결정 : 2017년 3월
- 사업완료 및 보조금 정산 : 2017년 9월

□ 제출서류

- 사업신청서, 사업계획서, 농지원부, 주민등록등본
- 주민등록초본(이전주소지, 병역기재), 의료보험증 사본
- 교육수료증 및 경영기록장, 토지대장, 지적도

담당부서	담당	담당자	전화번호
농촌지원과	귀농귀촌	백지영	061-390-8432

아름다운 마을 만들기 사업

《 사업 목적 》

- 귀농귀촌인과 마을주민 화합을 위하여 옐로우시티 아름다운 마을 만들기를 위한 환경개선

□ 추진계획

- 사업기간 : 2017년 1월 ~ 10월
- 사업량 : 2개소
- 총사업비 : 20,000천원(보조 100%)
 - 개소당 10,000천원
- 사업대상 : 귀농귀촌인 3가구 이상인 마을(대표 : 이장)
 - 귀농귀촌인 2012년 1월 1일 이후 전입자

□ 사업추진일정

- 사업신청 및 대상자 확정 : 2017년 2월
- 보조금 교부신청 및 결정 : 2017년 3월
- 사업완료 및 보조금 정산 : 2017년 10월

□ 제출서류

- 사업신청서, 사업계획서, 마을 주민 동의서
- 귀농귀촌인 : 주민등록등본, 주민등록초본(이전주소지, 병역기재)
의료보험증 사본

담당부서	담당	담당자	전화번호
농촌지원과	귀농귀촌	백지영	061-390-8432

귀농인 이주비용 지원

《 사업 목적 》

- 귀농인의 이주 초기 지역민과 화합 및 이사에 따른 집들이 비용 지원을 통한 정착율 향상

□ 추진계획

- 사업기간 : 2017년 1월 ~ 12월
- 사업량 : 50개소
- 총사업비 : 15,000천원(보조 100%)
 - 개소당 300천원
- 사업대상 : 2015년 1월 1일 이후 가족과 함께 이주한 귀농인으로 전입 후(3개월 이후) 농지원부 발행 등 농업에 종사하는 자

□ 사업추진일정

- 사업신청 및 대상자 확정 : 연중
- 이주비 지급 : 예산범위 내 연중 지급

□ 제출서류

- 사업신청서, 실거주 확인서(이장), 통장사본, 주민등록등본
- 주민등록초본(이전 주소지, 병역기재), 농지원부 등(농업경영체등록증)
- 의료보험증 사본

담당부서	담당	담당자	전화번호
농촌지원과	귀농귀촌	백지영	061-390-8432

귀농인 현장실습지원 사업

《 사업 목적 》

- 귀농인의 영농기술 습득 및 작목 선정 기회 제공을 위한 선도농가 현장 실습 기회 제공

□ 추진계획

- 사업기간 : 2017년 1월 ~ 12월
- 사업량 : 10개소
- 총사업비 : 60,000천원
 - 선도농가 400천원 월, 귀농 현장인턴 800천원/월
- 사업대상
 - 선도농가 : 작목별 실습장 지정기준 이상 및 교육이 가능한 자
 - 귀농인 : 농촌지역으로 이주한 5년 이내 신규농업인(귀농인) 또는 만 40세 미만 청장년층

□ 사업추진일정

- 사업신청 및 대상자 확정 : 2017년 2월
- 사업비 지급 : 약정기간 연수 수행 후 월별 지급

□ 제출서류

- 선도농가 : 선도농가 지정신청서, 운영계획서, 농지원부
- 귀농인 : 연수신청서, 귀농인확인서, 귀농 영농창업 계획서, 주민등록등본, 주민등록초본(이전 주소지, 병역기재) 의료보험증 사본, 교육 이수증, 농지원부

담당부서	담당	담당자	전화번호
농촌지원과	귀농귀촌	백지영	061-390-8432

귀농귀촌 희망 도시민 삼시세끼 농촌 체험

《 사업 목적 》

- 귀농귀촌을 희망하는 도시민을 대상으로 농촌 문화 이해 및 작목별 재배기술 습득을 위한 가족과 함께하는 농촌 체험기회 제공

□ 추진계획

- 사업기간 : 2017년 1월 ~ 12월
- 사업량 : 50개소
- 총사업비 : 8,000천원(보조 100%)
 - 개소당 160천원 교육비 지원
- 사업대상
 - 농업인 : 작목별 지정기준 이상 농업종사자 및 주거공간 확보가능한 자
 - 도시민 : 귀농귀촌을 희망하는 농어촌 이외 지역 1년 이상 거주자

□ 사업추진일정

- 체험농가 신청 및 선정 : 2017년 2월
- 체험 프로그램 : 연중 운영

□ 제출서류

- 농업인 : 사업신청서, 건축물대장, 농지원부(농업경영체등록증) 사진(화재 감지기, 소화기)
- 도시민 : 체험 신청서, 주민등록 초본, 보험 가입 증명서 등

담당부서	담당	담당자	전화번호
농촌지원과	귀농귀촌	백지영	061-390-8432

농촌 자원 담당



고품질 과실주 제조기술 보급

《 사업 목적 》

- 고품질 과실주 제조기술 보급을 통한 국산과실주 경쟁력 제고
- 국산원료를 활용한 고품질 양조생산기술 적용으로 과실주 산업의 대외적 경쟁력 향상 유도

□ 추진계획

- 사업기간 : 2017년 2월 ~ 12월
- 사업량 : 1개소
- 총사업비 : 50,000천원(보조 100%)
- 사업대상 : 과실주 제조기술과 기본제조시설을 갖춘 포도재배 2농가 이상의 법인 또는 농업경영체, 농업인단체 등
 - 주류제조면허가 있어 과실주 제조 및 판매가 가능한 곳 우선 선정
 - * 가족법인은 1개 농가로 간주
- 지원내용
 - 개량머루와 MBA, 캠벨얼리 혼합와인 제조기술(`13 농과원)을 적용할 수 있는 가공시설 및 시제품 생산에 필요한 시설·장비
 - 고품질 과실주 생산에 따른 소비자평가, 디자인적용 포장재 개발
 - ※ 지원제한 : 건물 신축, 원재료 구입, 포장재 단순제작 및 대량구입

□ 사업추진일정

- 사업 신청 : 2017년 1월
- 사업대상자 심의 · 선정 : 2017년 2월
- 사업대상자 확정 · 통보 : 2017년 2월
- 보조금 교부신청 및 결정 : 2017년 3월
- 사업완료 및 보조금 정산 : 2017년 12월

□ 제출서류

- 사업신청서, 사업계획서 1부

담당부서	담당	담당자	전화번호
농촌지원과	농촌자원	정성훈	061-390-8435

간편 별미밥 특화산업 육성시범

《 사업 목적 》

- 지역 특산물과 향토음식 연계 별미밥 사업화로 생산·가공·소비 시스템을 구축하여 농산물 부가가치 향상 및 쌀 소비 확대

□ 추진계획

- 사업기간 : 2017년 2월 ~ 12월
- 사업량 : 1개소
- 총사업비 : 100,000천원(보조 100%)
- 사업대상 : 농촌마을, 2농가 이상의 농업경영체, 농업인단체 등
 - 지역 특화작목을 소재로 별미밥 제조가공이 가능한 단체·경영체
 - * 가족법인은 1개 농가로 간주
- 지원내용
 - 김치밥 제조방법, 별미밥 상품개발 기술 등(농과원)을 적용 및 지역특산물을 활용한 냉장·냉동형 별미밥 제조기술, 포장법 개발
 - * 예시 : 냉장형 별미밥(김치밥, 버섯밥), 냉동형 별미밥(곤드레밥, 콩나물밥)
 - 별미밥 생산시설 HACCP 인증
 - 별미밥 제품개발·생산을 위한 시설 및 장비
 - 별미밥과 어울리는 전통장 활용 소스 개발 및 유통을 위한 저장, 처리시설
 - ※ 지원제한 : 건물 신축·증축 비용 지원 불가

□ 사업추진일정

- 사업 신청 : 2017년 1월
- 사업대상자 심의 · 선정 : 2017년 2월
- 사업대상자 확정 · 통보 : 2017년 2월
- 보조금 교부신청 및 결정 : 2017년 3월
- 사업완료 및 보조금 정산 : 2017년 12월

□ 제출서류

- 사업신청서, 사업계획서 1부

담당부서	담당	담당자	전화번호
농촌지원과	농촌자원	정성훈	061-390-8435

농업인 소규모 창업기술 지원

《 사업 목적 》

- 농업인의 소규모 창업활동 지원으로 지역농산물의 부가가치 증진 및 경제활동 역량 향상

□ 추진계획

- 사업기간 : 2017년 2월 ~ 12월
 - 사업량 : 1개소
 - 총사업비 : 50,000천원(보조 100%)
 - 사업대상 : 창업을 희망하는 법인 등 2농가 이상의 공동 참여자 등
 - 농산물 가공창업교육 이수한 자 가점 부여
 - 지역농산물을 주원료로, 소득활동 기반조성에 적극 기여할 수 있는 대상
 - 중앙단위 및 도단위 창업기술교육 및 경영교육에 적극적인 대상
 - 지원내용
 - 제품 상품화에 필요한 내부시설 리모델링, 장비 구입 등 기반조성
 - 경쟁력 향상에 필요한 포장 및 유통개선, 상표등록 및 출원, 전자상거래 홈페이지 제작, 홍보강화 등
 - 위생적인 가공사업장 설계, 건축, 시설, 제품개발 등을 위한 컨설팅
- ※ 지원제한 : 건물 신축 비용 지원 불가

□ 사업추진일정

- 사업 신청 : 2017년 1월
- 사업대상자 심의 · 선정 : 2017년 2월
- 사업대상자 확정 · 통보 : 2017년 2월
- 보조금 교부신청 및 결정 : 2017년 3월
- 사업완료 및 보조금 정산 : 2017년 12월

□ 제출서류

- 사업신청서, 사업계획서 1부

담당부서	담당	담당자	전화번호
농촌지원과	농촌자원	정성훈	061-390-8435

유휴공간 활용 마을 정원심터 조성

《 사업 목적 》

- 농촌의 유휴공간과 자연환경, 전통·문화자원, 농업경관을 활용한 지역 특화정원 조성을 통해 지역민의 정주환경을 개선하고 농촌관광기반 구축

□ 추진계획

- 사업기간 : 2017년 2월 ~ 12월
- 사업량 : 1개소
- 총사업비 : 50,000천원(보조 100%)
- 사업대상 : 농촌다움 자원이 풍부하고 농촌관광 연계 가능 농촌마을
- 지원내용
 - 농촌정원모델 개발 및 조성 기술('15 농과원)을 적용, 농업·농촌 자원을 활용한 농촌 마을정원 설계 및 조성
 - 정원에 대한 스토리텔링 개발 및 적용
 - 정원활용 체험·관광프로그램 개발 및 운영
 - 마을 주민 교육 프로그램 운영 등

□ 사업추진일정

- 사업 신청 : 2017년 1월
- 사업대상자 심의·선정 : 2017년 2월
- 사업대상자 확정·통보 : 2017년 2월
- 보조금 교부신청 및 결정 : 2017년 3월
- 사업완료 및 보조금 정산 : 2017년 12월

□ 제출서류

- 사업신청서, 사업계획서 1부

담당부서	담당	담당자	전화번호
농촌지원과	농촌자원	박지연	061-390-8434

농작업 환경개선 편이장비 지원

《 사업 목적 》

- 농작업 환경개선 편이장비 보급을 통한 농작업 효율 및 생산성 증대
- 고령 및 여성농업인도 효율적으로 작업할 수 있는 농작업 여건 조성

□ 추진계획

- 사업기간 : 2017년 2월 ~ 12월
- 사업량 : 1개소
- 총사업비 : 50,000천원(보조 100%)
- 사업대상 : 마을단위, 농업인 단체
 - 사업 참여 희망농업인수가 최소 10농가 이상으로 개선방안을 적극 실천하고자 하는 의지가 있는 마을 또는 단체
- 지원내용
 - 농작업 여건 파악과 필요 편이장비의 선정, 보완 및 개발 등 전문가 컨설팅
 - 지역별, 작목별 특성에 맞는 편이장비 선정 및 보급
 - 보급한 편이장비의 운영, 평가, 분석 및 사후관리 등 수행

□ 사업추진일정

- 사업 신청 : 2017년 1월
- 사업대상자 심의 · 선정 : 2017년 2월
- 사업대상자 확정 · 통보 : 2017년 2월
- 보조금 교부신청 및 결정 : 2017년 3월
- 사업완료 및 보조금 정산 : 2017년 12월

□ 제출서류

- 사업신청서, 사업계획서 1부

담당부서	담당	담당자	전화번호
농촌지원과	농촌자원	정성훈	061-390-8435

산림편백과 소관

산림소득담당



임산물 상품화 지원

《 사업 목적 》

- 임산물 표준규격 출하 및 상품화 촉진을 위한 내·외부 포장재 지원

□ 추진계획

- 사업기간 : 2017년 1월 ~ 6월
- 사업량 : 3개소
- 사업비 : 62,000천원
- 보조비율 : 보조 40%, 자부담 60%
- 사업내용 : 고로쇠 수액, 표고, 두릅 등 포장재 지원

□ 사업추진일정

- 대상자 통보('17년 농림사업 신청자) : 2017년 1월
- 보조금 교부신청 및 결정 : 2017년 2월
- 사업 추진 : 2017년 2월 ~ 6월
- 사업완료 및 보조금 지급 : 2017년 6월

□ 제출서류

- 보조금 교부신청서 및 사업계획서 1부.

담당부서	담당	담당자	전화번호
산림편백과	산림소득	윤영태	061-390-7396

목재펠릿보일러 보급

《 사업 목적 》

- 목재펠릿 보급을 통해 농산어촌 주민의 난방비 절감 하고 화석연료 대체를 통한 온실가스 배출을 줄임으로써 기후변화에 대응

□ 추진계획

- 사업기간 : 2017년 1월 ~ 12월
- 사업량 : 8대
- 사업비 : 32,000천원
- 보조비율 : 보조 70%, 자부담 30%
- 사업내용 : 목재펠릿보일러 구입비 지원

□ 사업추진일정

- 신청접수('17년 농림사업 신청) : 2017년 1월 ~ 2월
- 보조금 교부결정 : 2017년 3월
- 사업 추진 : 2017년 3월 ~ 11일
- 사업완료 및 보조금 지급 : 2017년 12월

□ 제출서류

- 보조금 교부신청서 및 사업계획서 1부.

담당부서	담당	담당자	전화번호
산림편백과	산림소득	황경태	061-390-7394

임산물 생산기반 지원

《 사업 목적 》

- 임산물 생산시설 및 장비 보급을 통한 농가 임업경영 지원

□ 추진계획

- 사업기간 : 2017년 1월 ~ 12월
- 사업량 : 표고재배사시설 1,117㎡, 톱밥표고배지시설 1개소, 잔디생산장비 40대, 관상산림식물류 관정시설 10대
- 사업비 : 139,780천원
- 보조비율 : 보조 40%, 자부담 60%
- 사업내용 : 표고재배사 및 톱밥표고배지 시설, 잔디생산장비 및 관정시설 지원

□ 사업추진일정

- 신청접수('17년 농림사업 신청) : 2017년 1월 ~ 2월
- 보조금 교부결정 : 2017년 3월
- 사업 추진 : 2017년 3월 ~ 11월
- 사업완료 및 보조금 지급 : 2017년 12월

□ 제출서류

- 보조금 교부신청서 및 사업계획서 1부.

담당부서	담당	담당자	전화번호
산림편백과	산림소득	윤영태	061-390-7396

친환경 임산물 재배관리 지원

《 사업 목적 》

- 잔디 재배지 토양개량을 통한 고품질 잔디생산

□ 추진계획

- 사업기간 : 2017년 1월 ~ 12월
- 사업량 : 265ha
- 사업비 : 200,000천원
- 보조비율 : 보조 90%, 자부담 10%
- 사업내용 : 토양개량제 지원

□ 사업추진일정

- 대상자 통보('17년 농림사업 신청자) : 2017년 1월
- 보조금 교부신청 및 결정 : 2017년 2월
- 사업 추진 : 2017년 2월~ 12월
- 사업완료 및 보조금 지급 : 2017년 12월

□ 제출서류

- 보조금 교부신청서 및 사업계획서 1부.

담당부서	담당	담당자	전화번호
산림편백과	산림소득	윤창환	061-390-7070

산림작물 생산단지 조성 지원

《 사업 목적 》

- 단기소득 임산물 경쟁력 제고 및 산림경영 기반 마련
- 임산물 규모화 및 집단화를 통한 임산물 주요 생산지 집중육성

□ 추진계획

- 사업기간 : 2017년 1월 ~ 6월
- 사업량 : 5개소
- 사업비 : 90,380천원
- 보조비율 : 보조 40%, 자부담 60%
- 사업내용 : 산양삼·도라지·호두나무 식재 및 표고원목 구입비 지원

□ 사업추진일정

- 대상자 통보('17년 농림사업 신청자) : 2017년 1월
- 보조금 교부신청 및 결정 : 2017년 2월
- 사업 추진 : 2017년 2월 ~ 6월
- 사업완료 및 보조금 지급 : 2017년 6월

□ 제출서류

- 보조금 교부신청서 및 사업계획서 1부.

담당부서	담당	담당자	전화번호
산림편백과	산림소득	윤영태	061-390-7396

임산물 유통기반 조성 지원

《 사업 목적 》

- 임산물 저장시설 확충을 통한 홍수출하 방지 및 가격안정 도모
- 잔디 유통기자재 지원을 통한 잔디농가 경영에 기여

□ 추진계획

- 사업기간 : 2017년 1월 ~ 12월
- 사업량 : 2개소
- 사업비 : 224,900천원
- 보조비율 : 보조 40%, 자부담 60%
- 사업내용 : 임산물 저온저장 시설, 잔디 파렛트 지원

□ 사업추진일정

- 대상자 통보('17년 농림사업 신청자) : 2017년 1월
- 보조금 교부신청 및 결정 : 2017년 2월
- 사업 추진 : 2017년 2월 ~ 12월
- 사업완료 및 보조금 지급 : 2017년 12월

□ 제출서류

- 보조금 교부신청서 및 사업계획서 1부.

담당부서	담당	담당자	전화번호
산림편백과	산림소득	윤영태	061-390-7396

농업보조금사업 관리요령

농업보조금 지원사업 관리

1 농업보조금지원사업 관리 흐름

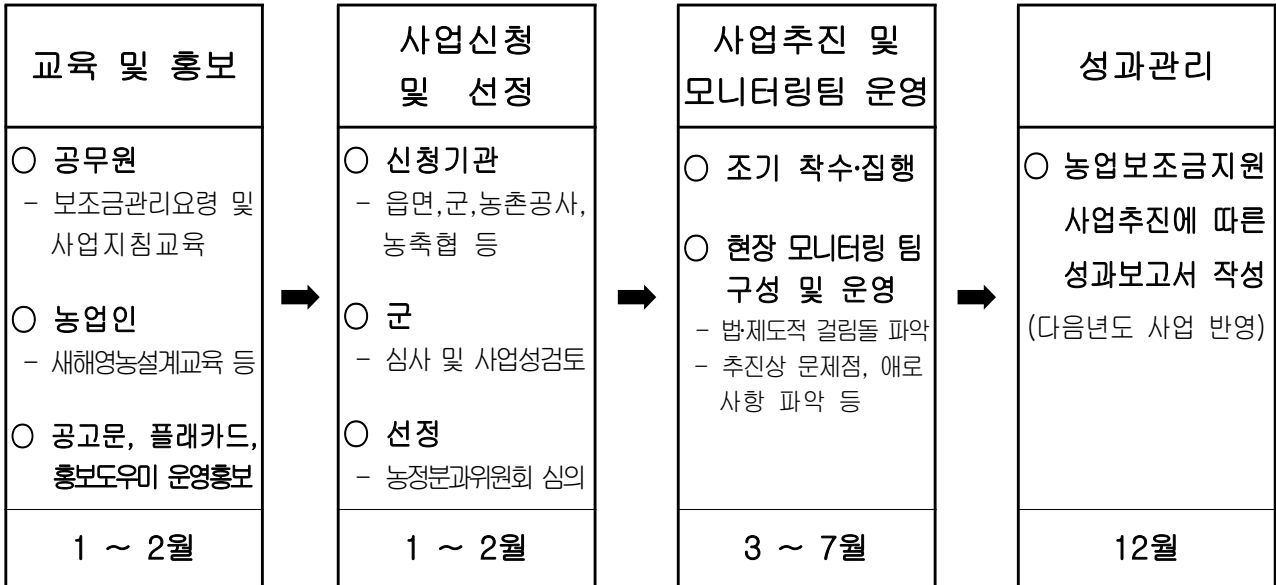

2 중점 관리 대책

① 사업대상자 선정의 투명성 제고

- 읍·면 대상자 선정시 이장, 농업인단체, 사회단체 임직원 등 지역 실정에 밝은 인사의 참여로 공정성 확보
 - 형평성을 가지고 다수의 농업인이 수혜를 받을 수 있도록 선정
 - 이미 지원받은 내역 자료입력 철저, 지방세·소득기금 체납 등을 확인하여 보조금 지원의 내실 확보 및 중복지원 지양
- ※ 다만 토양개량제, 병해충 방제 농약과 같이 면적 비율 등으로 지원량이 결정되는 사업에 대하여는 공부대조 등으로 사업량 확정 가능
- 시설원예 등 다양한 시설이 필요한 경우 일괄 지원 추진으로 중복 지원 오해 불식

- 농업법인·회사 등 조직체 지원시 실제 운영 상황 확인과 참여자 (조직) 개별사업 중복 지원 검토

② 농업보조금지원사업지침에 사업기간(착공→완공) 및 설계서 작성 명시

- 신청농가가 신청서에 사업기간을 작성하도록 하고 사업대상자 확정 후 보조교부 결정시 사업기간을 명시하여 기간 내에 사업완료
- 보조사업의 성격에 맞는 설계서를 작성하여 사업 추진
 - ※ 비닐하우스 시설시 농촌진흥청 고시 표준설계도 활용
 - ※ 농기계 공급 등과 같은 사례에서는 한국농기계공업협동조합 발행 농업기계 가격을 참고하고 비교 견적 등을 활용하며 임의로 가격을 산정하는 사례 금지

③ 사업확정 후 중도포기자를 감안하여 사업선정 기준에 의한 예비 대상자 선정

- 사업 포기자 발생 시 우선순위에 따라 예비대상자에게 지원
- 당해 연도에 지원을 받지 못한 예비대상자는 가급적 다음연도에 우선지원 될 수 있도록 관리

④ 대상자 확정 후 2개월 이내 사업을 개시하지 않는 농가와 사업을 주어진 기간내 완료하지 않은 농가는 선정이 자동으로 취소 되도록 함을 예고(단, 천재지변 등 농정심의회 등에서 인정하는 특별한 경우에는 유예기간 부여)

⑤ 보조사업 대상자 확정 상황을 공개

- 사업신청 시에 보조사업 대상자 확정 후 공개됨을 명시
- 보조사업 대상자 확정 후 군청홈페이지, 마을별 게시판 등에 확정 상황 공개
- 당해 연도 사업대상자 확정시 연관 부서 통보로 중복 배제

3

농업보조금 지원사업(민간보조) 추진절차

① 사업예산 편성을 위한 수요조사



② 예산편성



③ 사업추진 계획 수립 및 시달



④ 사업대상자 선정 결과 제출 (읍·면 → 군)



⑤ 대상자 확정 및 확정 내역 통보 (군 → 읍·면)

⑥ 보조금 교부 신청

- 시 기 : 매년 7 ~ 8월
- 방 법 : 읍·면을 통한 전수 조사

- 수요조사 결과 등 사업성 분석 적정 사업량 및 사업비 확정
- 다음년도 본예산 편성

- **사업추진 계획 수립 (군 담당부서)**
 - 보조사업 : 상위 추진 계획에 의거 자체 계획 수립
 - 자체사업 : 장성군 보조금 관리 조례에 의거 계획 수립
 - 사업추진 계획 수립 주체 : 군 사업담당 (담당자)
 - 읍·면별 사업량 배정
- **사업추진 계획 시달 (군 → 읍·면)**
 - 확정된 사업 계획 및 사업량 시달
 - ⇒ 읍·면에서는 전 주민을 상대로 사업계획 홍보
 - 사업대상자 선정 결과 제출 지시

- **대상자 선정(읍·면) : 사업추진 지침에 의거 대상자 선정**
 - 일괄 배정 사업은 읍·면 자체 선정 기준 적용 가능
 - 읍·면 선정위원회 운영 가능
 - 선정 결과 우선순위에 따라 대상자 명부 작성·후보자 관리
 - 대상자 선정시 결격사유 확인 철저
- **대상자 선정 결과 공고 및 탈락자 회신**
- **대상자 선정 결과 제출 (읍·면 → 군)**

- 제출 사업 대상자에 대하여 사업량 및 대상자 확정
- 사업량 및 대상자 확정 결과 통보
- 보조금 교부 신청서 제출 지시

- 확정된 사업량 및 대상자별 보조금 교부신청서 제출

(읍·면 → 군)

- 보조금 교부 신청서 작성시 주의사항
 - 기준 사업비 적용 철저
 - ※ 기준 사업비 초과시 추가 자부담, 기준 사업비 미만시 보조율 적용
 - 사업추진 지침에 의거 사업 계획서 작성
 - 사업 대상자 도장 통일(사업추진 전 과정 서류 도장 일치할 것)
- 보조금 교부 결정시까지 사업 선 시행 금지



⑦ 교부신청서 검토

- 보조금 교부 신청서 검토 착안 사항
 - 사업추진 지침 이행 및 보조율 적용 걱정 여부
 - 각종 지방세, 기금 등 체납여부 확인
(추진부서 → 해당부서 의뢰)
 - 부적격자 발견시 부적격 사유 해소 또는 대상자 교체
- 부적격자 발생시 대상자에게 통보하고 해당면에서 추가선정



⑧ 보조금 교부 결정
(군→ 읍·면, 보조사업자)

- 대상자 및 사업량 최종 확정 후 보조금 교부 결정(군)
- 보조금 교부결정 사항 및 사업추진 시행 통보
(군 → 읍·면, 보조사업자)
- 보조사업 추진 지도 감독 (군, 읍·면)



⑨ 보조사업 추진
(보조 사업자)

- 사업추진 지침에 의거 당초 목적대로 사업 시행
- 사업추진 중 사업계획 변경 요인 발생시 읍·면을 경유하여 군에 변경 승인 요청하고 승인을 받고 시행
- 보조사업 완료 후 자부담금을 선 집행 하고 보조금 신청
- 준공검사 등이 필요한 경우 읍·면 담당자에게 요청

⑩ 보조금 청구
(보조사업자→ 읍·면)

- 보조사업자는 사업을 계획대로 완료하고 보조금 청구
⇒ 읍·면 경유하여 군 제출
- 보조금 청구시 구비서류 및 주의사항

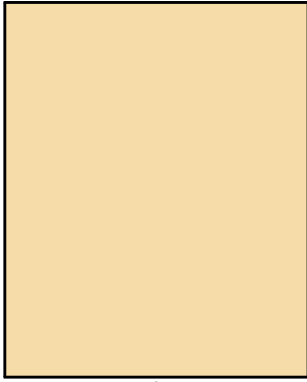

- 자부담금 선 집행
- ※ 증빙서류 : 현금영수증, 신용카드, 매출전표, 무통장 입금표
⇒ 부가가치세 환급 대상은 세금 계산서 필수
- ※ 현금거래는 인정 안함
- 사업추진 관련사진
- 보조금은 보조사업자에게 지급을 원칙
- ※ 읍·면에서 철저한 서류 검토 현지 확인



⑪ 보조금 지급
(군 → 보조사업자)

- 지급방법 : 청구(계좌입금 의뢰서)에 의거 계좌 입금
- 지급전 행정 절차
 - 보조금 청구서류 및 관련 증빙서 검토
 - ※ 사업계획서 대비 사업실적, 날인, 사진 등
 - 현지 준공검사 및 완료 확인 절차 이행
- 보조금 지급 결과 및 정산보고 이행 통보
(군 → 읍·면, 보조사업자)
- ※ 보조금 지급관련, 부가가치세 환급, 4대보험료 정산 등 확인



⑫ 보조금 정산

- 보조사업자는 보조금을 받아 집행 완료 후 읍·면에 정산보고
 - 부가가치세 환급 및 각종보험금 납입여부 확인 후 필요시 정산한다.
- 읍·면에서는 보조사업자의 정산보고를 받은 즉시 관련 서류 확인 후 군에 정산보고
 - 정산보고서 사후 관리카드 작성(2부)
(읍·면 비치관리 1부, 군 제출 1부)
- 사업추진 부서(군)는 읍·면 제출한 정산보고서에 의거 전체 사업에 대하여 최종 정산 검사 실시



⑬ 보조사업 사후관리

- 보조금을 받아 시행한 사업에 대하여는 일정기간 목적대로 사용하는지 여부를 사후관리 한다.
 - 사후관리 부서 : 군 추진부서, 읍·면
- 사후관리 기간 중 목적 외 사용 또는 양도 등 위법행위 발생시 보조금 회수하여야 한다.

4

농업보조금 예산의 집행시 유의사항

1. 기본원칙

가. 보조금은 사업별로 통장과 회계장부로 관리

- 법인은 법인명으로 하고 비법인은 단체명과 대표자 명의 통장 개설
- 기존에 개설된 통장을 계속 사용하는 경우에는 반드시 사전에 통장 잔고를 “0원”으로 정리
- 복수사업을 시행할 경우에도 1개 사업별 별도 통장으로 관리

나. 보조사업비는 당해 연도 집행

- 회계연도 독립의 원칙에 따라 회계마감일(매년 12. 31)까지 집행 - 기한내 미집행액 및 집행잔액, 예금 결산이자는 반납 처리

<지방재정법 제7조(회계연도 독립의 원칙)>

회계연도 개시 전에는 물론 회계연도를 경과한 후에는 집행할 수 없으며, 당해 회계연도의 경비는 당해 연도 세입으로 충당해야만 하는 원칙

※ 회계연도 : 매년 1. 1 ~ 12. 31

다. 교부 결정전 시행한 사업 등 보조금 교부 불가

- 보조금 교부결정전에 시행한 공사 또는 사업에 대하여는 보조금을 교부할 수 없음

라. 계좌입금 원칙

- 보조금 집행의 공정성과 투명성 확보를 위하여 모든 경비는 신용·체크카드 사용을 원칙으로 하고 인건비 등 불가피한 경우에만 무통장 입금 가능
- 사업비를 일괄 인출하여 사후 정산하는 형태의 회계처리 금지
 - 보조금 통장, 회계장부, 지출결의서, 세금계산서 등의 내역과 금액이 상호 일치하여야 함

- 경비집행 책임자는 지출원인행위가 발생하지 않은 경우 임의적으로 경비인출 금지

마. 목적 및 용도 외 사용금지

- 보조사업자는 법령, 보조금 교부 결정의 내용 및 조건과 법령에 따라 성실히 보조사업을 수행하여야 하며 그 보조금을 다른 목적과 용도로 사용하여서는 아니 됨
- 보조사업의 내용 또는 보조사업에 소요되는 경비의 배분을 변경하거나 보조사업을 인계 또는 중단하고자 할 때에는 사전에 군수의 승인을 받아야 함

2. 보조금의 교부

〈 보조금의 교부 절차 〉

- 사회단체보조금 : 보조사업 신청서 제출(사업단체→소관부서) ⇒ 지원결정 통지(소관부서→사업단체) ⇒ 교부신청서 및 실행계획서 제출(사업단체→소관부서) ⇒ 교부결정 및 통지(소관부서→사업단체) ⇒ 정산결과 보고(사업단체→소관부서)
- 기 타 보 조 금 : 보조금 교부 신청 ⇒ 보조금 교부 결정 ⇒ 교부 결정 통지 ⇒ 사업시행(보조사업자) ⇒ 준공처리(소관부서) ⇒ 보조금 교부(자금송금) ⇒ 정산

가. 보조금 교부 신청

- 보조금 신청서 및 사업계획서 제출

〈보조금 신청서에 기재할 사항〉

- 신청자의 성명 또는 명칭과 주소
- 보조사업의 목적과 내용
- 보조사업에 소요되는 총 경비와 교부받고자 하는 금액
- 자기자본 부담액과 보조사업 기간
- 기타 군수가 정하는 사항

〈사업계획서에 기재할 사항〉

- 신청자가 영위하는 주 사업의 개요
- 신청자의 자산과 부채에 관한 사항
- 보조사업의 수행계획에 관한 사항
- 교부받고자 하는 보조금 등의 금액과 그 산출기초
- 보조사업에 소요되는 경비의 사용방법
- 보조사업에 소요되는 경비 중 보조금 등으로 총당되는 부분이 외의 경비를 부담하는 자의 성명, 부담하는 금액 및 방법
- 보조사업의 효과
- 보조사업의 수행으로 인하여 수입될 수입금에 관한 사항
- 기타 군수가 정하는 사항

나. 보조금 교부 결정

○ 아래사항을 조사 검토하여 보조금 교부 결정함

- 법령과 예산의 목적에 위배 여부
- 보조사업 내용의 적정여부
 - 금액산정의 착오 유무
 - 자기자금의 부담능력 유무(사업자금의 일부를 보조하는 경우에 한함)

○ 교부 결정시 교부조건 부가사항

- 보조사업의 특성을 고려하여 실정에 맞게 교부조건 명시

〈공통사항〉

- 장성군 보조금 관리 조례 등 관련 법규 준수
- 사정변경에 의한 교부 결정의 변경·취소
- 목적 및 용도 외 사용금지
- 보조사업의 내용변경 등
- 보조사업의 정산 및 실적보고

- 사업비 정산검사
- 보조금을 교부받는 자에 대한 제재
- 신용(체크)카드 의무사용에 관한 사항
- 보조금 사업별로 별도 계좌 개설 및 수익금(이자)의 반환 등에 관한 사항 등
- 농업용 기자재의 경우 부가가치세 환급금은 사업비에서 공제한다는 내용

다. 보조금 교부 결정 통지

- 보조금 교부 조건을 부가한 보조금 교부 결정서를 보조사업자 (신청자)에게 통지
- ※ 보조금 교부 결정전에 시행한 공사 또는 사업에 대하여는 보조금 교부 불가

라. 보조사업 시행 및 준공처리

- 보조사업자는 보조금 교부 결정 통지서 접수시 시행
- 소관부서에서는 사업완료 후 14일 이내 준공처리
 - 준공계에 보조사업자와 시공(업체)자 연명 제출
 - 준공검사는 가급적 관련자 동행 현지출장 확행

마. 보조금 교부(자금송금)

- 일반사업
 - 중간평가 등이 필요한 보조사업은 분할 교부
 - 사업기간이 단기간인 1회성 행사 등의 경우에는 전액교부 가능
 - 기타 사업경비는 일시 또는 월별 교부
- 현지 확인이 필요한 사업
 - 사업추진 계획에 의거 현지 확인 후 공사비는 실적비율로 지급

3. 사업비 정산서 제출

가. 제출시기

- 사업이 완료된 경우 보조금 교부(자금송금일)일로 부터 15일 이내
- ※ 보조금 정산보고서 제출시기를 별도 지정한 경우에는 예외

나. 제출서류

- 보조금 정산 보고서
- 회계장부 원본, 사본 각1부.
- 회계서류(지출결의서, 신용카드 매출전표 등) 원본, 사본 1부.
- 보조금 통장 원본, 사본 각1부.
- 관련사진이나 성과품
- ※ 사업비 정산검사 후 회계장부 등 원본은 반환함

다. 정산서 제출시 유의사항

- 관련서류(회계장부, 통장, 영수증 등)의 확인
 - 지출일자, 금액 등 불일치는 사유명기(소명자료 첨부)
- 각종 증빙서 등의 확인
 - 일반과세자 : 세금계산서, 보조사업자가 결재한 신용카드매출전표 또는 현금영수증
 - 간이과세자, 면세자 등 : 계산서, 현금영수증, 보조사업자가 결재한 신용카드매출전표

홍보자료

안전농산물 생산을 위한 농약의 안전사용

[친환경농업담당 390-8458]

1 농약이란?

농약의 정의

- 농작물(수목 및 농·임산물 포함)을 해하는 균·곤충·응애·선충·바이러스·잡초 기타 농림축산식품부령이 정하는 동·식물(이하 병해충)의 방제에 사용하는 살균제·살충제·제초제 기타 농림축산식품부령이 정하는 약제와 농작물의 생리기능을 증진하거나 억제하는데 사용하는 약제(농약관리법 제2조)

농약의 등록

- 농작물에 피해를 주는 균,충,잡초 및 생리 기능 증진·억제 등에 효과가 있는 제품(품목)을 평가하여 농약으로 등록

신청인 (신청서류)		농촌진흥청 (농자재산업과)		국립농업과학원 (농자재평가과)
<ul style="list-style-type: none"> • 이화학시험 • 약효·약해시험 • 독성시험 • 잔류시험 	⇒	<ul style="list-style-type: none"> • 접수, 검토 	⇒	<ul style="list-style-type: none"> • 평가
	⇐	<ul style="list-style-type: none"> • 심의, 등록 (농약안전성심의회) 	⇐	<ul style="list-style-type: none"> • 결과보고

농약의 등록현황

- 국내에 등록되어 사용 중에 있는 농약의 종류는 1970년에 148종에 불과 하였으나, 2016.11월 현재 1,947종으로 계속 증가함.



▶ 맹독성 농약은 없으며, 고독성 농약은 산림용이거나 검역·저장 해충용 농약으로 사용할 수 있을 뿐 일반농경지에 사용할 수 있는 고독성 농약은 없음

농약의 포장지 표기

- 농민이 농약을 선택할 때 쉽게 식별할 수 있도록 농약의 종류 별로 포장지와 병뚜껑의 색깔을 달리하고 있음
- 농약의 용도, 독성 정도에 따라 포장지 색깔을 구분하여 표기



농약의 용도 표기 : 바탕색

- 바탕색은 같은 계열의 색깔을 배색하여 다른 용도와 혼동되지 않도록 함

살균제	살충제	제초제	비선택성 제초제	생장조정제	기타약제	혼합제 및 동시방제용농약
분홍색	녹색	황색	적색	청색	백색	해당농약색깔 병용

- 액체상태인 제초제의 경우에는 용기 마개의 색깔을 황색으로 함
- 액체 농약의 경우 용기 또는 포장지에 눈금 표시

농약의 독성 표기 : 색띠

저독성	보통독성	고독성
청색	황색	적색



2

농약의 안전사용기준과 올바른 농약 사용법

농약의 안전사용기준

- “농약의 안전사용기준”이란 수확 농산물 중 잔류농약 최소화를 통한 소비자 보호와 농작업자 농약 중독 예방 등을 위한 사용자가 준수하여야 할 최소한의 기준으로 구체적 기준은 아래와 같음

1) 농약의 “적용 대상 농작물, 적용 대상 병해충”에만 사용하고, 해당 농작물과 병해충의 “사용방법 및 사용량”을 준수하여 사용할 것

2) 농약의 “사용시기”, 재배기간 중의 “사용가능횟수”를 준수할 것

- 농약의 사용시기 및 사용가능횟수 설정

【농약의 안전사용기준(예시)】

농 약	적용작물	적용병해충	사용시기 (~까지)	횟수(~이내)
클로르페나피르 유제	쭉갓	파밤나방	수확 7일 전까지	2회 이내

예) 클로로페나피르 유제는 쭉갓의 파밤나방약으로 사용할 때 수확 7일전까지 2회 이내로 농약을 살포하면 수확한 쭉갓의 잔류량은 허용기준을 초과하지 않음

3) “사용대상자가 정하여진 농약”은 사용대상자 외에는 사용하지 말고, “사용지역이 제한되는 농약”은 사용제한지역에서 사용하지 말 것

▶ 안전사용기준과 다르게 농약 사용 및 판매 시 처벌규정 강화

- 판매자 → 500만원 이하의 과태료 대상(농약관리법 제40조: 과태료)
 - ※ 1차 위반 200만원, 2차 위반 300만원, 3차 위반 400만원
- 농약사용자 → 100만원 이하의 과태료 대상(농약관리법 제40조: 과태료)
 - ※ 1차 위반 40만원, 2차 위반 60만원, 3차 위반 80만원

3

농약 중독사고와 예방대책

농약 중독사고

1) 농약중독 사고원인

- 피부를 통한 중독
 - 방제작업시 노출된 피부에 묻어서 일어나는 원인
- 입을 통한 중독
 - 막힌노즐을 불거나 농약이 묻은 손을 씻지 않고 음식물 섭취
- 흡입을 통한 중독
 - 마스크를 착용하지 않고 조제하거나 살포

2) 농약중독의 증상

- 국내 등록농약의 주요 농약중독 증상
 - 농약은 신경계나 효소계를 교란시키는 등 농약성분의 계통에 따라 작용 기구가 달라 중독 증상도 다름

대표적인 급성 농약중독 증상

- 어지럽다. 머리가 아프다. 머리가 무겁다.
- 온몸이 나른하다. 불안하다.
- 손발이 떨린다. 쥐가 난다. 몸이 말을 듣지 않는다.
- 가슴이 답답하다. 숨이 가쁘다.
- 피부가 가렵고 두드러기나 붉은 반점이 생긴다.
- 땀이 많이 난다.
- 침을 많이 흘리고 입안에 껀양이 생긴다.

3) 농약중독시 조치요령

- 신속히 응급조치를 취하고 전문가의 도움을 요청할 것
 - 증상의 중요도에 따라 행동하되 가장 중요한 것은 호흡유지
- 오염물 제거
 - 환자의 격리 : 중독된 사람은 중독현장에서 멀리 떨어진 곳으로 옮겨 농약이 더 이상 피부에 묻거나 오염된 공기를 흡입하지 않도록 조치
 - 오염된 옷 제거, 피부, 머리 및 눈의 농약제거

- ▷ 응급의료상담(☎ 119)
- ▷ 온라인실시상담 : 순천향대 농약중독연구소
(<http://www.schmc.ac.kr/cheonan/honglab/index.do>)

○ 농약중독시 응급처치요령

- 농약을 삼켰을 때 : 다량의 물을 마시게 하고 환자의 목구멍 깊숙한 부분을 손가락 넣어 토하게 함
 【주의】 환자가 의식이 없거나 경련을 일으킬 때는 토하게 하지 않음
- 흡입하였을 때 : 즉시 오염된 지역을 벗어나 신선한 공기를 흡입
- 피부에 묻었을 때 : 농약이 오염된 옷, 장갑 등을 벗기고 흐르는 물에 약 10분간 씻은 후에 비누로 잘 닦음
- 눈에 들어갔을 때 : 즉시 흐르는 물에 눈을 씻은 후 깨끗한 물에 얼굴을 대고 눈을 떴다 감았다 반복
- 환자가 경련을 일으킬 때는 숨이나 혀걸 등을 이(치아) 사이에 끼워 주어 자해행위가 일어나지 않도록 처치

○ 응급조치와 동시 혹은 직후에 반드시 의사의 진찰을 받음

- 의사의 진찰을 받을 때는 중독시의 상황, 농약의 명칭, 마신 량, 마신 시각, 중독증상, 응급처치 사항, 포장지의 설명서 내용 등을 의사에게 자세히 말해 줌

○ 중독이 일어났을 때는 사고의 원인을 명확히 밝혀 추후 재발되지 않도록 충분한 조치를 취할 것

			
<p>호흡이 멈추었다면 → 즉시 인공호흡 실시</p>	<p>삼킨농약→ 목구멍에 가벼운 자극을 주어 구토 유도</p>	<p>오염원 제거→오염 된 옷을 벗기고 신체에 묻은 오염물을 씻음</p>	<p>응급조치와 동시→ 전문가 도움요청</p>

원산지 표시품목 및 표시방법 개선

〈 농산물품질관리원 394-6060〉

□ 원산지 표시제 개정사항

- 근거 : 농수산물의 원산지 표시에 관한 법률 시행령 및 시행규칙
 - 개정시기 : 2016. 2. 3.
 - 적용시기 : 2017. 1. 1.
- ※ 원산지 표시제란? - 소비자의 알권리를 보장하고 공정한 거래를 유도해 생산자와 소비자를 보호하는 제도

□ 달라지는 주요내용

구 분	종 전	변 경
<ul style="list-style-type: none"> • 원산지표시제 표시품목 	<ul style="list-style-type: none"> • 음식점 원산지표시 강화-농축산물 <ul style="list-style-type: none"> ▶ 소고기, 돼지고기, 닭고기, 오리고기, 양(염소)고기 ▶ 배추김치 : 배추, 고춧가루 ▶ 쌀(밥) -수산물 <ul style="list-style-type: none"> 넙치, 조피불락, 참돔, 미꾸라지, 낙지, 뱀장어, 명태, 고등어, 갈치 	<ul style="list-style-type: none"> • 음식점 원산지표시 강화-농축산물 <ul style="list-style-type: none"> ▶ (변동없음) ▶ (변동없음) ▶ 쌀(밥, 죽, 누룽지), ▶ 콩(두부류, 콩국수, 콩비지) -수산물 <ul style="list-style-type: none"> 넙치, 조피불락, 참돔, 미꾸라지, 낙지, 뱀장어, 명태, 고등어, 갈치, 오징어, 꽃게, 참조기
<ul style="list-style-type: none"> • 원산지표시판 	<ul style="list-style-type: none"> • 원산지표시판 <ul style="list-style-type: none"> ▶ A4(21cm × 29cm), 글자크기 30포인트 	<ul style="list-style-type: none"> • 원산지표시판 <ul style="list-style-type: none"> ▶ A3(29cm × 42cm) 글자크기 60포인트
<ul style="list-style-type: none"> • 원산지표시 방법과 범위 	<ul style="list-style-type: none"> • 농수산물 가공품의 원료 원산지표시범위 2순위까지 	<ul style="list-style-type: none"> • 농수산물 가공품의 원료 원산지표시범위 3순위까지 • 배달앱 등 조리음식 통신판매 시 원산지표시 강화

□ 음식점 원산지 표시방법



원산지의 표시방법은 어떻게 해야할까요?

정답 ① 원칙 : 음식명 바로 옆이나 밑에 표시대상 원료인 농수산물명과 원산지 표시

글자크기	메뉴판 또는 게시판 등에 적힌 음식명 글자크기와 같거나 크게 표시
표시위치	음식명 바로 옆이나 밑에 표시
동일품목의 혼합표시	섞음비율이 높은 순서대로 표시
표시대상 품목 혼합	각각의 원산지 표시
배추김치	배추와 고춧가루 함께 표시

메뉴판

삼계탕(닭고기: 브라질산)
 불고기(쇠고기: 호주산과 국내산 한우 섞음)
 함박스테이크(쇠고기: 미국산, 돼지고기: 국내산)
 모듬회(넙치: 국내산, 참돔: 일본산, 조피볼락: 중국산)
 배추김치(배추: 국내산, 고춧가루: 중국산)
 * 단, 조리용도에 따라 원산지가 다른 경우 용도별로 각각 원산지 표시

정답 ② 음식점 형태에 따라 원산지 표시사항 부착위치 확인

음식점 형태		표시방법
① 일반음식점 · 휴게음식점		(기본) 사용 중인 모든 메뉴판 및 게시판에 표시 (추가) 취식장소가 백(칸막이 등)으로 구분된 경우 취식장소별로 원산지 표시 추가
위탁급식 · 집단급식소	② 일반	(기본) 월간 메뉴표, 메뉴판, 게시판 또는 풋말 등을 사용하여 소비자가 원산지를 쉽게 확인할 수 있도록 표시
	③ 교육 · 보육시설 등 미성년자 대상 영업	(기본) 사용 중인 모든 메뉴판 및 게시판에 표시 (추가) 원산지가 적힌 주간 또는 월간 메뉴표를 작성하여 가정통신문 또는 교육 · 보육시설 등의 인터넷 홈페이지에 추가 공개
	④ 장례식장, 예식장, 병원 등에서 영업	(기본) ② 또는 ③ 또는 ④ (허용) 소비자가 쉽게 볼 수 있는 장소에 풋말 또는 게시판 등을 사용하여 표시 가능

* 조리음식 배달, 무료제공 사에도 원산지 표시 대상



원산지표시를 잘못하거나 표시하지 않으면 어떻게 되나요?

원산지 거짓표시의 처벌기준



7년 이하의 징역 또는 1억원 이하의 벌금

(상습위반자 : 1년 이상 10년 이하 또는 500만원 이상 1억 5천만원 이하)

* 원산지 거짓표시로 형이 확정된 후 5년 이내에 다시 거짓표시로 처벌된 경우 : '17.6.3.시행



위반금액의 5배 이하(최고 3억원 이하)

* 2년간 2회 이상 원산지 거짓표시 위반한 경우



농관원, 농식품부, 시·도, 시·군, 한국소비자원, 인터넷 정보 제공 사업자 홈페이지 등에 공표(영업소 명칭, 주소, 위반내용 등)



농수산물 원산지표시 제도 교육 3개월 이내 이수

* '17.5.30.시행

소 결핵병 검사 증명서 휴대 명령 의무 시행

〈가축방역담당 390-8518〉

□ 도입배경

- 인수공통전염병인 결핵병이 가축의 거래 등을 통해 전파되는 것을 예방하기 위하여 도입

□ 시행시기 : 2016. 11. 21.

□ 적용대상

- 농장 또는 가축시장 등에서 거래되는 12개월령 이상 한·육우(젓소 제외)
 - 도축장에 출하되는 한·육우는 검사증명서 휴대명령서 제외

□ 검사신청

- 거래 또는 출하예정일 기준으로 21일전까지 읍·면사무소를 통하여 검사신청을 해주시기 바랍니다.

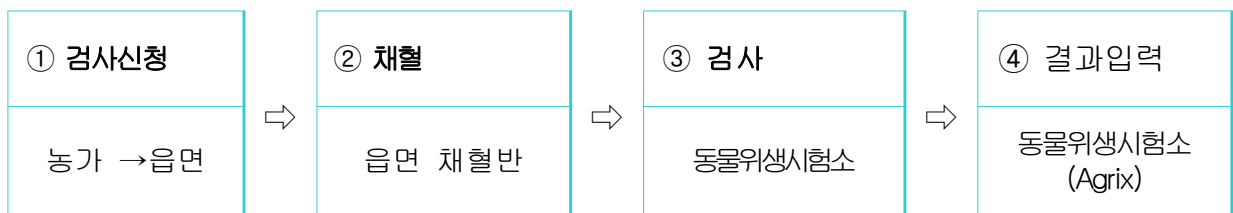

□ 위반 시 조치사항

- 검사증명서 또는 쇠고기 이력관리시스템을 통하여 검사결과가 확인되지 않는 소를 출하하는 소유자, 가축운송업자 등은 「가축전염병 예방법 제60조」에 따라 과태로(1천만원 이하)가 부과됩니다.

구 제 역

〈가축방역담당 390-8518〉

□ 정 의

- 소, 돼지, 양, 염소, 사슴 등 발굽이 두로 갈라진 동물(우제류)에 감염되는 질병으로 전염성이 매우 강하며 입술, 혀, 잇몸, 코, 발굽 사이 등에 물집(수포)가 생김. 체온이 급격히 상승 되고 식욕이 저하 되어 심하게 앓거나 죽게 되는 질병으로 경제피해가 매우 크며 우리나라 제1종 가축전염병으로 지정되어 있음.

□ 병인체

- RNA 바이러스로서 이는 7개의 혈청형으로 분류되며 이 주요혈청형은 다시 80여 가지의 아형으로 나뉘짐. 냉장 및 냉동조건 하에서는 오래 보존되고, 2% 가성소다, 4% 탄산소다 및 0.2% 구연산 등의 소독제에 불활화 됨.

□ 전염경로

- 감염동물의 수포(물집)액이나 침, 유즙, 정액, 호흡공기 및 분변과의 접촉, 감염 동물유래의 오염축산물 및 이를 함유한 식품 등에 의한 전파(직접전파)
- 감염지역 내 사람(수의사, 인공수정사 등), 차량, 의복, 물, 사료, 기구 및 동물 등에 의한 전파(간접접촉전파)
- 공기를 통한 전파 (육지:50km, 바다:250km 까지 전파 가능)

□ 증 상

- 잠복기간 : 2일에서 14일 정도로 매우 짧음.
- 대표적인 증상



심한 거품 섞인 침 흘림(소)



코등에 생긴 수포(돼지)



유방에 생긴 수포(돼지)



발굽사이 궤양, 발굽 탈락(돼지)

□ 치료 및 예방약

- 특별한 치료방법은 없으므로 예방백신 접종이 필수. 유사증상 발견시 국가기관에 신속히 신고하여야 함.

올바른 백신접종으로 구제역 예방

【가축방역담당 390-8518】

□ 구제역 예방접종 프로그램

축종	백신접종시기	비고
소	<ul style="list-style-type: none"> · 송아지 : 2개월령 1차, 1개월 후 2차 접종 · 모든소 : 4~7개월 간격으로 접종 	
돼지	<ul style="list-style-type: none"> · 모돈 : 분만 약 1개월(3~4주) 이전 접종 · 웅돈 : 4~7개월 간격으로 접종 · 자돈 : 2~3개월령 1차 접종 (다만, 긴급 백신접종 지역에서는 2주 후 추가 보강접종) · 종돈장의 자돈 중 암컷(후보모돈 예정) 2개월령 1차, 1개월 후 2차 접종 	
흑돼지 멧돼지	<ul style="list-style-type: none"> · 생후 2~3개월령 1차, 1차 접종 후 4~7개월 간격으로 접종 	
염소	<ul style="list-style-type: none"> · 어린 염소 : 2개월령 1차, 1개월 후 2차, 2차 접종 4~7개월 후 보강 · 1세 이상 염소 : 1년 간격으로 접종 	
사슴	<ul style="list-style-type: none"> · 어린 사슴 : 2개월령 1차, 1개월 후 2차 접종 · 모든 사슴 : 4~7개월 간격으로 접종 	

□ 구제역 예방수칙

- 농장에서는 구제역 백신접종을 반드시 실시합니다.
- 농장 소유주 등이 가축을 판매(분양) 하거나 도축장 출하 시 백신접종이 실시된 가축을 출하(거래)하여야 합니다.
- 농장에서 가축을 구입하는 경우에도 “구제역 예방접종증명서”등을 통해 백신접종 여부를 확인하여 반드시 백신접종된 가축을 구입합니다.
- 농장 내·외부 소독을 매일 실시하고, 외부인·차량 통제 등 차단 방역을 철저히 합니다.
- 구제역 백신접종 미실시 농가는 500만원 이하의 과태료가 부과됩니다.
 - 부과대상 : 항체형성률 소 80% 미만, 번식돈 60% 미만, 비육돈 30% 미만
 - ※ 백신접종 미실시 농가는 과태료 부과 이외 동물약품(써코백신 등) 지원 중단 및 정책자금 제외 등 불이익
- 백신접종을 하지 않아 발생한 구제역 감염(양성)농장은 살처분 보상금이 60% 이하로 지급됩니다.
- 신고지연, 소독 미실시 등 방역의무사항 불이행 시 살처분 보상금이 추가 감액됩니다.

고병원성 조류인플루엔자(AI)

【가축방역담당 390-8518】

□ 정 의

- 전파가 빠르고 병원성이 다양하며, 닭, 칠면조, 야생조류, 오리 등 여러 종류의 조류에 감염됨. 주로 닭과 칠면조에 피해를 주는 급성 바이러스성 전염병으로 오리는 감염되더라도 임상증상이 잘 나타나지 않음.

□ 병인체

- 인플루엔자 바이러스는 H혈청형과 N혈청형으로 표시하며 (예: H5N6) H혈청형 16가지, N혈청형 9가지로 산술적으로 144가지(16*9) 혈청형이 존재. 혈청형에 따라 고병원성과 저병원성으로 분류되며 고병원성 조류인플루엔자는 국내에서 제1종 가축전염병으로 분류하고 있음. 분변속 바이러스는 최소한 4℃에서 35일 이상 생존 가능하며, 오염된 분변 1g으로 약 100만수 닭 감염가능.

□ 전염경로

- 비말, 물 등에 전파 가능하며 가장 중요한 전파방법은 분변의 직접 접촉임.
- 사람의 발, 사료차, 기구, 장비, 계란표면에 분변이 묻어 다른 닭에게 직접적으로 전파가 됨.
- 특히 오리, 거위, 철새 등은 조류인플루엔자 바이러스에 감염되지만 임상증상은 잘 나타나지 않으면서 바이러스를 분변으로 배출하므로 문제가 큼.

□ 증 상

- 임상증상 및 폐사율은 바이러스의 병원성에 따라 매우 다양하며 주요 임상증상은 호흡기 증상, 산란율 저하와 폐사임.
- 사료섭취 감소와 쇠약, 육수나 벼슬에 청색증, 머리와 안면부에 부종, 그리고 깃털을 세우고 한곳에 모이는 행동이 관찰됨.



벼슬청색증(닭)



지저분하고 눈물이 고여있는
눈 주위모습(종오리)

□ 관 리

- 현재 별다른 예방약은 없으며 조류인플루엔자로 인한 피해를 막기 위해 농가의 철저한 소독 및 관리를 요하며 이 병이 의심되면 즉시 방역기관에 신고하여야 함.

아는 것이 힘!

조류인플루엔자(AI) 확산 방지 매뉴얼



국민 여러분, 이것만은 꼭! 지켜주세요!



철새도래지, 축산농가 방문
최대한 자제



AI 발생지역 해외여행 자제



도보 또는
차량 방문 시, 소독 필수!



호흡기 증상이 있을 시,
마스크 꼭 착용하기!



위생수칙 :

손을 자주 씻고, 손으로 눈·코·입을 만지지 마세요.

축산 농가 여러분, 꼭! 지켜주세요!

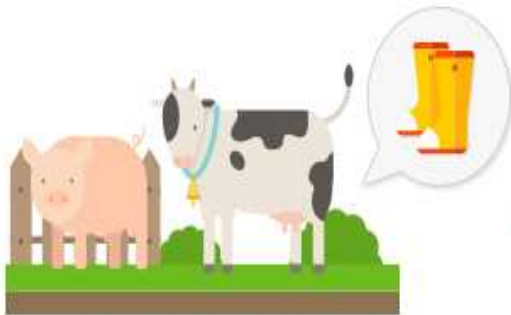

농장 내부 이동 시,
반드시 전용장화 착용



외부인 출입 제한 및
출입차량·사람 철저히 소독!



농장 출입자 및
차량 출입기록 작성



사육시설·사료창고에
야생조수 접촉방지
그물망 설치



1588-4060 가축방역기관
1588-9060 신고전화

닭·오리가 급격한 폐사율
보일 경우 가축방역기관에
신고하기!



위생수칙 :

1. 축사출입 시 작업복과 마스크 꼭! 착용하세요
2. 축사에서 나온 후 샤워하세요.
3. 손을 자주 씻고, 손으로 눈·코·입을 만지지 말아주세요.
4. 고열을 동반한 호흡기 증상이 있으면 바로 관할 지역 보건소(1339)에 신고해주세요.

농산물가공지원센터 운영

〈 농촌자원담당자 390-8435 〉

《 사업 목적 》

농업인이 가공사업장 설비투자 없이도 생산한 농산물을 가공·판매할 수 있도록 가공장비 공동이용과 창업코칭 등 농식품 창업 지원

□ 시설현황

- 위 치 : 농업기술센터 내 (단풍로 226-22)
- 규 모 : 497㎡ (지상 1층)
- 주요시설 : HACCP인증기준 시설 (전처리실, 농축실, 충전실, 과즙포장실, 후살균실, 제한실, 외포장실 등)
- 생산가능 제품 : 주스, 잼, 푸딩, 푸레, 조청, 건제품, 분말, 환 등
- 가공장비 : 53종 62점(세척기, 착즙기, 농축기, 분쇄기, 제한기 등)

□ 운영원칙

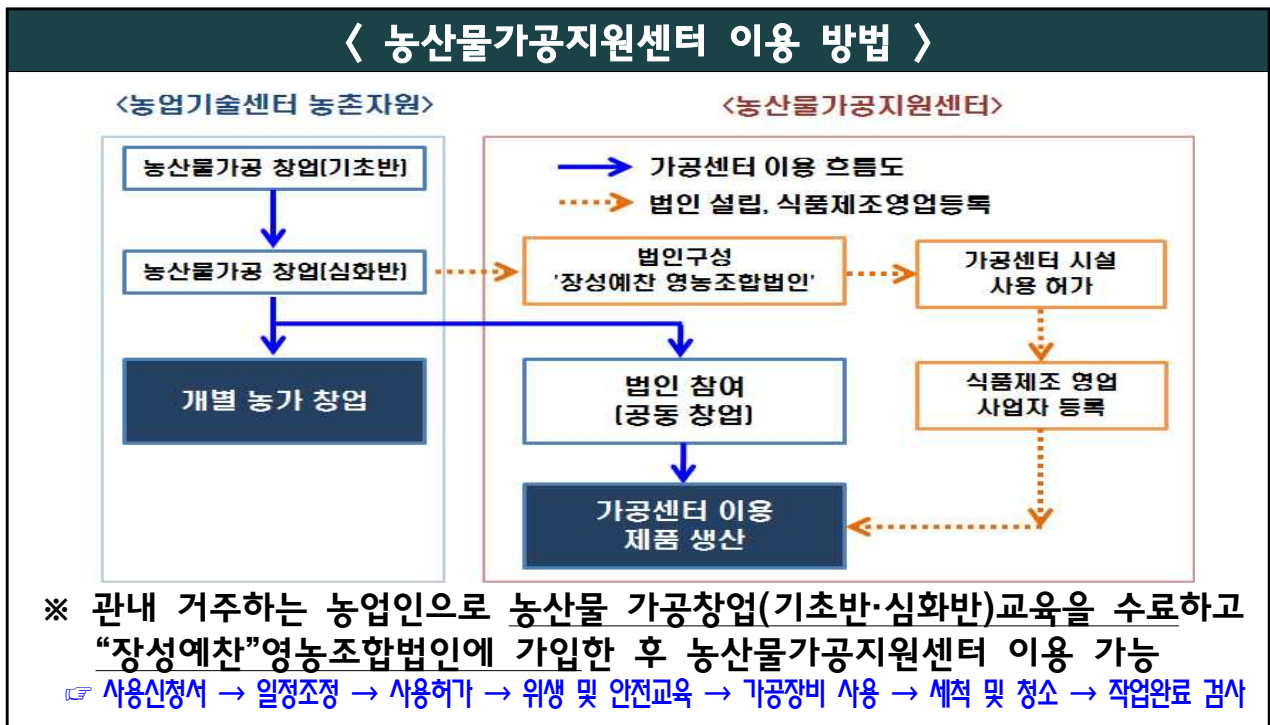

□ 농산물가공 창업교육 운영

구 분	교육기간	신청기간	비 고
기초반	2. 22 ~ 4. 26	2. 15 ~ 17	상기 교육일정은 사정에 의해 변경될 수 있음
심화반	7. 26 ~ 9. 27	7월중	

농업경영체 등록 대상, 절차 및 방법

○ 등록대상(신규)

- 대상 경영체 : 미 등록 경영체, 창업 및 후계 경영체 등
 - * 농·축산물을 생산하지 않고 출하·유통·가공·수출하는 농업법인도 등록 가능
- 대상 품목 : 경영체가 생산하는 전체 농림축산물
 - * 「농어업·농어촌 및 식품산업 기본법」 및 개별법에서 별도로 정한 품목으로 세부적인 품목은 농수축산물 품목 표준코드 중분류 기준으로 등록
- 농지범위 : 공부상 지목에 관계없이 실제 농업에 이용되는 농지
 - * 불법(무단) 점유 등으로 지속적인 농업 활동이 불가능한 농지는 제외
- 대상정보 : 인적정보, 농지·농작물 생산정보 등 93개 항목

○ 등록절차 및 방법 : (1) 신청서 작성 → (2) 신청서 제출 → (3) 접수 및 전산등록 → (4) 등록확인서 발급

순서	등록절차	등록 방법
1	신청서 작성	<ul style="list-style-type: none"> · 「농업경영체등록신청서」 서식에 따라 정보기재 * 신청서는 국립농산물품질관리원 홈페이지(www.naqs.go.kr) 또는 농관원을 직접 방문하여 수령
2	신청서 제출	<ul style="list-style-type: none"> · 경영주가 「농업경영체등록신청서」 를 작성하여 방문, 우편, 팩스, 메일(서명 란 스캔 첨부) 등의 방법으로 주소지 관할 농관원 사무소에 제출 * 불가피한 경우 대리 신청(신원 확인) 가능
3	신청서 접수 및 전산등록	<ul style="list-style-type: none"> · 신청서 접수 및 농업경영정보 확인 후 경영체 고유 등록번호 부여하고 경영체등록시스템에 전산등록
4	등록확인서 발급	<ul style="list-style-type: none"> · 신청서 접수일로부터 90일 이내에 경영체 등록확인서 발급

* 농업경영체 등록과 관련하여 자세한 사항은 관할지역 국립농산물품질관리원(농관원) 또는 콜센터(1644-8778)로 문의

친환경 유기농업자재 영세율 확대

- 영세율 적용 대상 유기농업 허용물질, 3종에서 50종으로 확대 -

□ 농림축산식품부(장관 : 김재수)는 「농·축산·임·어업용 기자재 및 석유류에 대한 부가가치세 영세율 및 면세 적용 등에 관한 특례규정」(이하 '특례규정') 입법예고(기획재정부, 12.29)에 따라 유기농업자재 부가가치세 영세율 확대가 추진됨

○ 현재는 조세특례제한법에 따라 농약·화학비료·농기계·축산용 농자재와 '부가가치세 영세율 특례규정'에 의해 유기농산물에 사용 가능하도록 허용된 물질 중 목초액·키토산·천적을 이용해 만든 유기농업자재만 부가가치세 영세율 적용*을 받고 있어 형평에도 어긋나고 영농환경이 어려운 농가에게도 지속적인 부담이었음

* 유기농업자재('15: 1,366개 제품) 중, 비료·농약관리법에 등록된 제품(507개) 및 목초액·키토산·천적을 이용한 제품(122)에 대해서만 영세율 적용 중
→ 나머지 737개 제품은 영세율 적용을 받지 못하고 있는 상황임

□ 친환경 유기농업자재 허용물질 적용 대상은 기존의 목초액·키토산·천적 3종에서 시장 수요 우선순위에 따라 천연식물추출물·규산염 등 47종이 추가로 지정되어 총 50종으로 확대될 예정임

* 현행 3종(목초액, 천적, 키토산) → 50종(기존 3종 + 식물추출물 등 47종추가)

○ 이번 '특례규정' 개정은 입법예고, 차관·국무회의를 거쳐 최종 2월초에 공포·시행될 예정

현 행	개 정 안
<p>제3조(영세율 적용대상 농·축산·임·어업용 기자재의 범위) ⑥법 제105조제1항제5호 사목에서 '대통령령으로 정하는것'이란 별표 3의2의 친환경 농업용기자재를 말한다</p>	<p>제3조(영세율 적용대상 농·축산·임·어업용기자재의 범위) ⑥법 제105조제1항제5호 사목에서 '대통령령으로 정하는것'이란 별표 3의2의 허용물질을 원료 또는 재료로 하여 만든 유기농어업자재로서 「친환경 농어업 육성 및 유기 식품의 등의 관리·지원에 관한 법률」 제37조에 따라 공시 또는 품질인증된 유기농어업자재를 말한다</p>
<p>별표3의 2 영세율이 적용되는 친환경농업용 기자재</p> <ol style="list-style-type: none"> 1. 키토산(농촌진흥청장이 고시한 품질규격을 충족한 것에 한한다) 2. 목초액(국립산림과학원장이 고시한품질규격을 충족한 것에 한한다) 3. 천적(농촌진흥청장이 고시한 품질규격을 충족한 것에 한한다) 	<p>별표3의 2 영세율이 적용되는 유기농어업자재 허용물질(제3조제6항관련)</p> <ol style="list-style-type: none"> 1. 키토산 2. 목초액 3. 천적 4. 천연식물(약초 등)에서 추출한 제제 (담배는 제외) 5. 허브식물 및 기피식물 6. 님(Neem) 추출물 7. 데리스(Derris) 추출물 8. 제충국 추출물 9. 담배잎차(순수니코틴은 제외) 10. 해조류,해조류 추출물,해조류 퇴적물 11. 버섯 추출액 12. 클로렐라(담수녹조) 및 그 추출물 13. 규산염 및 벤토나이트 14. 규산나트륨 15. 규조토 16. 이탄(泥炭, Peat), 토탄(土炭, peat moss), 토탄 추출물 17. 사리염(황산마그네슘) 및 천연석(황산칼슘) 18. 석회석 등 자연에서 유래한 탄산칼슘 19. 생석회(산화칼슘) 및 소석회(수산화칼슘) 20. 점토광물(벤토나이트·펠라이트 및 제올라이트·일라이트 등) 21. 붕소·철·망간·구리·몰리브덴 및 아연 등 미량원소 22. 맥반석 등 광물질 가루 23. 자연암석분말·분쇄석 또는 그 용액 24. 석회질 마그네슘 암석 25. 마그네슘 암석 26. 황산칼륨, 랑베나이트(해수의 증발로 생성된 암염) 또는 광물염

현행	개정안
	27. 칼륨암석 및 채굴된 칼륨염 28. 천연 인광석 및 인산알루미늄칼슘 29. 미생물 및 미생물추출물 30. 혈분·육분·골분·깃털분 등 도축장과 수산물 가공공장에서 나온 동물부산물 31. 구아노(Guano: 바닷새, 박쥐 등의 배설물) 32. 동·식물성 오일 33. 파라핀 오일 34. 식품 및 섬유공장의 유기적 부산물 35. 제당산업의 부산물[당밀, 비나스(Vinasse), 식품등급의 설탕, 포도당 포함] 36. 유기농장 부산물로 만든 비료 37. 유기농업에서 유래한 재료를 가공하는 산업의 부산물 38. 황 39. 구리염 40. 산염화동 41. 밀납(Beeswax) 및 프로폴리스(Propolis) 42. 중탄산나트륨 및 중탄산칼륨 43. 과망간산칼륨 44. 식초 등 천연산 45. 나무 숯 및 나뭇재 46. 에틸알콜 47. 인산철 48. 성 유인물질(페로몬) 49. 인지질(lecithin) 50. 카제인(유단백질)