

2025년 12월 두번째

이 장 회 보

한파 6대 행동요령

이렇게 행동하세요!



한파행동요령



기상 상황 확인하기



야외활동 자제



따뜻한 장소 휴식



외출 시 방한용품 착용

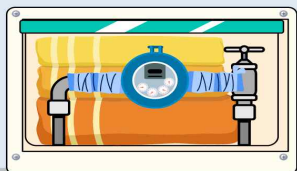

수도관 동파예방



주변 이웃 안전살피기



행정안전부



목 차

■ 총무팀

1.	2026년 군민과의 대화 안내	3
2.	겨울철 내 집앞 눈 쓸기 및 대설 대비 국민행동요령 홍보	4
3.	북하면 제설자원봉사자 현황 안내	4
4.	2026년 1월 중 21세기 장성아카데미 강연 안내	5
5.	국민건강보험공단 주관 주민건강검진(출장검진) 실시	5
6.	겨울철 정전피해 예방 유해조수 포획활동 알림	6
7.	2026년 적십자회비 모금 안내	6
8.	이장 정치적 중립 준수 안내	6
9.	2026학년도 1학기 한국장학재단 국가장학금(1차) 신청 안내	7
10.	2025년 장성군민안전보험 운영 안내	7
11.	연말맞이 고향사랑기부제 활성화 이벤트 안내	8
12.	2025년 농촌빈집정비사업 사업대상자 추가 선정 계획 알림	9
13.	풍수해 · 지진재해 보험 홍보	9
14.	주민여론 및 마을동향 알림 협조	9
	[붙임 1] 대설 대비 국민행동요령	10
	[붙임 2] 북하면 제설자원봉사자 현황	11
	[붙임 3] 21세기 장성아카데미 홍보물	13
	[붙임 4] 농촌빈집정비사업 신청 서류	14
	[붙임 5] 풍수해 · 지진 재해보험 설명 자료	17
	[붙임 6] 2025년도 군민안전보험 보장 내역	21
	[붙임 7] 이장선출 표준흐름도	22

■ 맞춤형복지팀

1.	2026년 경로당 여가프로그램 운영을 위한 수요조사	23
2.	겨울철 수도계량기 등 동파 예방 홍보 협조	23
3.	2025년 효도권 바우처카드 사용 격려 및 부정사용 근절 홍보	24
4.	치매 공공후견사업 안내	24
5.	희망2026나눔캠페인 성금모금 협조	25
6.	2026년 장애인일자리사업 대상자 모집 안내	25
7.	2025년 동절기 우리동네복지기동네 운영	25
	[붙임 1] 동파 예방 안내 방송(안)	26

산업팀

1. 2026년 새해농업인실용교육 추진 알림	27
2. 2026년 방역인프라 설치 지원사업 신청 안내	27
3. 2026년 공공비축미곡 매입품종 안내	28
4. 2026년 농어촌진흥기금 융자사업 신청 안내	28
5. 2025년 농업법인 실태조사 추진	29
6. 초우량 한우 수정란 이식 시범사업 신청 안내	29
7. 2026년 영농부산물 안전처리(파쇄) 지원사업 신청 안내	30
8. 2025년산 씨감자 보급종 춘기 공급량 신청 안내	30
9. 농업경영체 등록정보제도 홍보	31
10. 농지개량행위 신고 의무화 알림	31
11. 겨울철 축사 전기설비 안전관리 요령 및 축사화재 예방 철저	32
[붙임 1] 축사 전기설비 안전관리 및 전기화재 예방	33

민원팀

1. 2026년 개별주택가격 조사 추진 안내	36
2. 2025년 제2기분 자동차세 부과 안내	37

보건지소

1. 통합 경로당 건강관리사업 안내	38
---------------------------	----

총무팀

1. 2026년 군민과의 대화 안내

- 일 시 : 2026. 1. 9.(금) 09:30 ~ 12:00 / 입실시간 09:10
 - 군민과의 대화(09:30 ~ 11:20) / 현장방문(11:20 ~ 11:50)
- 장 소 : 북하면 행정복지센터 2층 회의실 등
- 참 석 : 100여명
- 주요내용 : 군·면정 보고, 대화의 시간 및 면 발전 토론, 현장방문
- 진행순서

구 분	시 간			내 용	비 고 (주 재)
	부터	까지	소요		
군민 과의 대화 (110')	09:30	09:40	10'	○참석자와 인사(악수)	군 수
	09:40	09:42	2'	○개회 및 국민의례	총무팀장
	09:42	09:45	3'	○주요 참석자 소개	면 장
	09:45	09:55	10'	○군정 계획보고(PT)	기획실장
	09:55	10:00	5'	○면정 보고(PT)	면 장
	10:00	10:05	5'	○인사말씀	군 수
	10:05	11:15	70'	○읍면 발전 토론 및 대화의 시간	군 수
	11:15	11:20	5'	○마무리말씀	군 수
현장 방문 (30')	11:20	11:30	10'	○이 동	
	11:30	11:50	20'	○현장방문 <약수3리>	면 장

협조사항

[담당자 김유정 ☎ 390-7973]

지역 현안을 함께 논의하는 뜻깊은 자리가 될 수 있도록, 많은 관심과 참여 부탁드립니다.

2. 겨울철 내 집앞 눈 쓸기 및 대설 대비 국민행동요령 홍보

- 관련근거 : 자연재해대책법 제27조「건축물관리자의 제설 책임」
장성군 건축물 관리자의 제설 및 제빙 책임에 관한 조례
- 대 상 : 북하면 관내 거주 주민
- 내 용 : 건축물 주변의 보도, 이면도로, 보행자 전용도로, 시설물의
지붕의 제설·제빙 요청
- 요청사항
 - 건축물 관리자의 책임에 따라 원활한 제설작업 요청
 - 겨울철 미흡한 제설작업으로 인한 안전사고 예방
 - 대설 대비 국민행동요령 홍보(붙임 1)참조

협조사항

[담당자 강기현 ☎ 390-7974]

내 집앞 쓸기 및 대설 대비 국민행동요령 홍보 바랍니다.

3. 북하면 제설자원봉사자 현황 안내

- 개 요 : 겨울철 적설 시 신속한 제설작업을 통해 주민들의 불편을
해소하고자 제설자원봉사자들의 모집 및 운영
- 자원봉사자 : 16명(트랙터 12대, 1톤 트럭 4대)
- 작업일시 : 눈 적설로 인한 제설 작업 필요시
- 작업구간 : 관내 이면도로 및 법정 도로 등 94.9km(붙임 2) 참조

협조사항

[담당자 강기현 ☎ 390-7974]

작업구간을 참고하시어 원활한 제설작업을 추진할 수 있도록 협조하여 주시기 바랍니다.

4. 2026년 1월 중 21세기 장성아카데미 강연 안내

- 일 시 : 1월 둘째 · 넷째주 목요일 16:00 ~ 18:00
- 장 소 : 장성문화예술회관 소공연장
- 강연내용
 - 1) 제1224회 : 2026. 1. 8.(목) 16:00 / 차인표 작가·배우
 - 주제 : 작가에게 듣는 ‘하루를 바꾸는 세가지 습관&그들의 습관’
 - 2) 제1225회 : 2026. 1. 22.(목) 16:00 / 김지운 정치학박사
 - 주제 : 변동하는 국제정세와 한반도
- 참여방법 : 현장강연(선착순 입장) 및 온라인 강연(장성군 공식 유튜브)

협조사항

[담당자 김유정 ☎ 390-7973]

많은 주민들이 강연에 참여 할 수 있도록 홍보

5. 국민건강보험공단 주관 주민건강검진(출장검진) 실시

- 검진일시 : 2025. 12. 31.(수) 10:20 ~ 11:00
- 검진장소 : 북하면 문화센터 주차장 또는 도로변
- 검진대상
 - 일반검진 : 만 20세 이상 홀수년도 출생자
 - 위암·유방암검진 : 만 40세 이상 홀수년도 출생자
(2024년 미수검자 짝수년도 출생자도 가능)
 - 대장암검진(분변) : 만 50세 이상 1년에 한번 가능
- 검진항목 : 1차/2차 일반검진, 위암, 대장암, 유방암

협조사항

[담당자 김유정 ☎ 390-7973]

관심있는 주민들이 검진받을 수 있도록 홍보

6. 겨울철 정전피해 예방 유해조수 포획활동 알림

- 포획기간 : 2026. 1. ~ 2026. 5.
- 포획대상 : 유해조수(까치, 까마귀)
- 포획인원 : 8인(장성군 야생동물관리협회 소속 업사)

협조사항 [담당자 김유정 ☎ 390-7973]

포획기간 총기사용에 대해 주민들에게 홍보 바라며, 전력시설물 내
까치등지 조성 발견시 한전 신고(☎국번없이 123) 부탁드립니다.

7. 2026년 적십자회비 모금 안내

- 집중모금기간 : 2025. 12. 1. ~ 2026. 1. 31.
- 모금방법 : 세대별 납부 또는 마을별 공동 납부
- 대 상 : 최근 5년 이내 1회 이상 적십자회비 납부 회원
- 문 의 처 : 대한적십자사 광주전남지사 나눔기획팀(☎ 062-570-7731)

협조사항 [담당자 김유정 ☎ 390-7973]

전국민이 자율적으로 참여하는 국내 최대 모금운동에 많은 주민들이
참여할 수 있도록 안내 및 홍보

8. 이장 정치적 중립 준수 안내

이장은 「공직선거법」에 따라 선거운동을 할 수 없고, 선거에 영향을 미치는
행위가 금지되며, 특히 선거기간과 관계없이 다음의 행위를 할 수 없습니다.

- 가. 소속직원 또는 선거구민에게 교육 기타 명목여하를 불문하고
특정정당이나 후보(예정)자의 업적을 홍보하는 행위
- 나. 지위를 이용하여 선거운동의 기획에 참여하거나 그 기획의 실시에 관여하는 행위
- 다. 정당 또는 후보자에 대한 선거권자의 지지도를 조사하거나 이를 발표하는 행위

협조사항 [담당자 김유정 ☎ 390-7973]

공정하고 투명한 선거문화 조성을 위해 이장님들의 적극적인 협조 부탁

9. 2026학년도 1학기 한국장학재단 국가장학금(1차) 신청 안내

○ 신청기간 : 2025. 11. 20.(목) ~ 12. 26.(수)

※ 2026년 1학기 장성군 대학생 등록금 지원사업 신청을 위한 필수 요건

○ 대 상 : 재학생, 신입생, 편입생 등 모든 학적

※ 재학생은 1차 신청이 원칙, 재학 중 2회에 한해 2차 신청으로 수혜 가능

○ 신청방법 : 한국장학재단 홈페이지 및 모바일 앱을 통해 신청

- 홈페이지 : <https://www.kosaf.go.kr>

- 모바일앱 : <https://mo.kosaf.go.kr/apps>

○ 신청문의 : 한국장학재단 상담센터(☎ 1599-2000)

협조사항

[담당자 김유정 ☎ 390-7973]

국가장학금 미신청자는 장성군 대학생 등록금 지원사업 신청이 불가하므로 학생들이 반드시 신청할 수 있도록 적극 홍보 바람

10. 2025년 장성군민안전보험 운영 안내

○ 보장기간 : 2025. 2. 1. ~ 2026. 1. 31.

○ 보장대상 : 관내 주민등록을 둔 군민(등록 외국인 포함)

○ 보장항목 : 26개 항목, 최대 보장금액 2천만원[붙임 6]

○ 보 험 사 : 농협손해보험(주), 메리츠화재해상손해보험(주)

- 보험 청구는 농협손해보험으로 일원화(☎ 1644-9666)

○ 보험료 계약금액 : 88백만원

○ 신청절차 : 피해를 입은 군민(가족)이 보험사에 직접 신청

협조사항

[담당자 강기현 ☎ 390-7974]

각종 자연 사회 재난으로 인적 피해를 입은 군민들에게 보험지원을 통해 생활 안정과 복지 향상에 기여하고자 운영하는 군민안전보험을 주민들이 잘 알 수 있도록 적극 홍보

11. 연말맞이 고향사랑기부제 활성화 이벤트 안내

- 기 간 : 2025. 11. 19.(수) ~ 12. 24.(수)
- 대 상 : 기간 내 장성군에 10만원 이상 기부한 자(주소지가 장성군이 아닌 자)
- 참여방법 : '장성군'에 기부하면 자동 응모
- 경 품

구 분	경품내역	비고
선착순 300명	네이버페이 5,000원	
추첨 50명	네이버페이 10,000원	
추첨 10명	네이버페이 50,000원	

- 결과발표 : 2025. 12. 26.(금)한 / 당첨자 개별 연락

【 고향 사랑 기부제 안내 】

- 고향사랑기부제란?
 - 2024. 1. 1.부터 시행된 제도로 개인이 주소지 외 지방자치단체에 기부하면 세액공제 혜택과 함께 지역 특산물 등을 답례품으로 제공하는 제도
- 기부주체 및 대상 : 개인(법인 불가) / 거주 지역(광역시+기초)을 제외한 전국 모든 지자체
- 기부한도 : 1인간 연간 500만원 ※ 기부금의 30% 이내 답례품 제공
- 기부혜택
 - 세액공제 : 10만원까지 전액 공제, 10만원 초과분은 16.5% 공제
 - 세액공제 대상 : 연말정산(근로소득세) 또는 종합소득세 신고 대상자
 - 고향의 마음을 담은 답례품 제공(기부액의 30% 이내)
- ※ 기부금 사용(군) : 기금을 별도 설치하여 주민복지 증진 등에 사용
 - 사회적 취약계층 및 청소년 지원, 지역 문화·예술·보건 증진, 지역 공동체 활성화 등
- 문 의 처 : 장성군청 총무과 자치분권팀 ☎ 061-390-7239 / 7234
- 기부방법
 - 온 라 인 : 고향사랑 e음(lovegohyang.go.kr) 시스템 이용 납부
 - 오프라인 : 전국 농·축협 대면 창구에서 접수 후 납부

협조사향

[담당자 김유정 ☎ 390-7973]

연말맞이 고향사랑기부제 활성화 이벤트를 추진하니 타지역 거주 가족이나 지인이 참여할 수 있도록 주민들에게 홍보

12. 2025년 농촌빈집정비사업 사업대상자 추가 선정 계획 알림

- 신청기간 : 예산 소진 시까지 수시 접수
- 선정대상 : 37개소(군 전체)
- 지원금액 : 200만원 / 1개소
- 제출서류 : 신청서 및 첨부서류[붙임 4]

협조사항 [담당자 강기현 ☎ 390-7974]

예산 소진 시까지 신청할 수 있으니 대상 주민에게 홍보

13. 풍수해 · 지진 재해보험 홍보

- 기 간 : 2025. 4. ~ 12. (연중)
- 대상재해 : 태풍, 홍수, 호우, 강풍, 풍랑, 해일, 대설, 지진
 - 기상특보(주의보, 경보) 또는 지진속보 발표 후 직접적으로 입은 손해
- 목 적 물 : 주택, 온실, 소상공인 상가 · 공장
- ※ 풍수해 · 지진재해 보험 설명 자료 [붙임 5] 참고

협조사항 [담당자 강기현 ☎ 390-7974]

태풍 · 호우 등 여름철 재난에 대비하여 군민들이 풍수해 · 지진재해 보험에 가입하여 현실적인 피해 보상을 받을 수 있도록 가입 절차 · 보상 방법 등 숙지하여 적극 홍보

14. 주민여론 및 마을동향 알림 협조

- 주민 및 마을 동향 있을 시 수시 통보 바람
 - 마을 애 · 경사 및 자체 행사(모임, 회의 등)
 - 여론 및 미담 사례, 각종 사건, 사고 등 재난 사항

협조사항 [담당자 최완기 ☎ 390-7971]

발생 즉시 마을 담당 직원 및 북하면 행정복지센터에 전화 통보

대설 대비 이렇게 행동하세요!

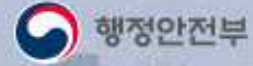

대설경보 (A) **습설주의** (A)

기상정보를 수시로 확인해 대설·습설에 대비
※ 눈이 쌓이면 가급적 외출을 자제하고 대중교통 이용하기

내 집·점포 앞 눈은 내가 치워 낙상사고를 예방하고, 미끄럼 사고 대비
자전거, 전동킥보드 등 이용 금지

제설작업은 주간에 2인 1조 이상, 안전 확보 후 실시하며, 심야제설, 지붕 올라가기 등 무리한 작업 금지
※ 눈이 많이 쌓였을 경우 안전한 곳으로 신속히 대피

가로수, 노후 시설 등 붕괴·전도 위험구조물 접근금지 및 위험징후 포착 시 즉시 대피 후 신고
※ 노후 축사, 임시전막, 비닐하우스 등은 미리 점검·보강

적설·결빙 도로에서는 안전거리 유지 및 서행 급제동·급가속·급핸들 조작하지 않기
※ 제한 최고속도의 20%~50% 감속

눈이 오면 타이어에 스노우체인·스프레이체인 등을 사용
※ 스노우체인 등 월동용품은 미리 준비

정전·고립 대비, 생필품*을 가정, 차량에 비치
* 비상조명, 보온물품(담요, 핫팩 등), 간편식, 식수, 연료 등
※ 고립 대비, 전기차는 수시로 충전하기

전국 어디서든 고향 지역 날씨정보 받고 부모님께 안부전화를 드려요

안전디딤돌 앱 · 환경설정 · 수신지역 설정 · 원하는 지역으로 설정(on)

안전디딤돌 앱은 Google Play | ONE store | App Store 에서
안전디딤돌 앱을 검색하여 다운로드 가능합니다.

북하면 제설자원봉사자 현황

연번	읍면	행정리 (거주)	성명	제설작업		비고
				작업구간	연장(km)	
	소계		16명		94.9	
1	북하면	대악리	김진곤	대악마을 ~ 풍기마을	4.0	
2	북하면	대악리	김금복	대방마을 ~ 장사마을	5.0	
3	북하면	중평리	장규성	중평마을 ~ 가인마을	10.0	
4	북하면	대흥리	김동길	대흥마을 ~ 대정마을	4.5	
5	북하면	대흥리	김인호	갈마마을 ~ 대정마을	9.0	1톤 트럭
6	북하면	중평리	양정식	강선마을	4.0	
7	북하면	중평리	이금주	약수마을 ~ 신웅마을	12.0	
8	북하면	용두리	유용준	하만마을 ~ 귤전마을	3.0	

9	북하면	용두리	김상태	하만마을 ~ 단전마을	8.0	1톤 트럭
10	북하면	용두리	김성호	하만마을 ~ 귤전마을	5.0	
11	북하면	월성리	강성식	연동마을 ~ 월성마을	6.5	
12	북하면	성암리	강희성	명치마을 ~ 용동마을	3.5	
13	북하면	성암리	조홍상	성암마을 ~ 갈마마을	3.7	
14	북하면	신성리	김고성	자하동마을 안길 ~ 자하동마을	1.7	
15	북하면	신성리	이동형	남창마을 ~ 쌍웅사거리	8.0	1톤 트럭
16	북하면	신성리	박종구	송정마을 ~ 하웅마을	7.0	1톤 트럭

2026
1월

21세기 장성아카데미

성장장성
Jangseong

세상을 바꾸는 것은 **사람**이고, 사람을 변화시키는 것은 **교육**이다.



문아람 피아니스트

제1224회

1월 8일(목)오후 4시~6시

**작가에게 듣는 하루를 바꾸는
세가지 습관 & 그들의 하루**

차인표 작가 겸 배우

제1225회

1월 22일(목)오후 4시~6시

**변동하는
국제정세와 한반도**

김지윤 정치학 박사



장성군 유튜브

장성군
Jangseong

장성문화예술회관 소공연장(장성읍 문화로 110) ☎ 061.390.8577

2025년 농촌빈집정비사업 신청서

□ 소 유 자

○ 성 명 : (생년월일 :)

○ 주 소 :

○ 연 락 처 : (H.P)

□ 건축물현황

대지위치	주용도	연면적 (㎡)	구 조		건축연도	슬레이트 지붕철거 여	슬레이트 지붕철거 부	비고
			주구조	지붕구조		여/부	여/부	
						여/부	여/부	

※ 철거가능시기 : 2025. . .

첨 부 : 1. 건축물 대장 및 등기 각 1부.(기타 건축물 증빙자료)

※ 건축물 등기가 없을 경우 과세대장 제출

2. 신청인 신분증 사본 1부.

3. 철거위임장 등 1부.(해당 있는 경우)

2025. . .

신 청 인

○ 주 소 :

○ 성 명 : (서명 또는 인)

○ 생년월일 :

○ 연 락 처 : (H.P)

장 성 군 수 귀 하

농촌빈집현황카드

소재지			
소유자성명		연락처	
주소			
용도		면적(m ²)	
<p>사진대지(근경)</p>			
<p>사진대지(원경)</p>			

위 임 장

☐ 위임하는 사항

전남 장성군 _____ 번지에 있는 _____ 님 소유 건축물의
2025년 빈집정비사업 추진에 관한 제반사항

☐ 건축물대장 소유자

성 명 :

주 소 :

☐ 위임하는자

성 명 : (서명 또는 인)

주민등록번호 :

주 소 :

☐ 위임하는자

성 명 : (서명 또는 인)

주민등록번호 :

주 소 :

☐ 위임받는자

성 명 : (서명 또는 인)

주민등록번호 :

주 소 :

2025. . .

첨부서류 : 본인서명사실확인서 또는 인감증명서 1부.

장 성 군 수 귀하

1 풍수해 · 지진 재해보험이란?

- 국민 스스로 예기치 못한 자연재해에 대비할 수 있도록 국가 · 지방자치단체가 보험료를 지원하는 정책보험으로 선진형 재난관리 제도
- 재산피해에 실질(현실)적 보상으로 피해자 조기생활 안정에 기여
⇒ (도입배경) 현행 사유재산 피해지원제도(재난지원금) 한계를 보완 및 대체

2 대상재해: 태풍, 홍수, 호우, 강풍, 풍랑, 해일, 대설, 지진(지진해일 포함)

- 기상특보(주의보, 경보) 또는 지진속보 발표 후 직접적으로 입은 손해

3 보험 목적물(가입 대상)

- 주택(동산, 세입자 가능), 온실(비닐하우스 포함), 소상공인 상가 · 공장

시 설		정 의	보험금 (최대)
주 택 (일반, 80㎡ 기준)	소유자	「건축법」에 따른 단독주택 및 공동주택 중 주거용으로 사용중인 건물	80백만원
	세입자		12백만원
온 실 (철제파이프 하우스 1천㎡ 기준)	소유자	농식품부가 고시한 ‘농가표준형 규격 하우스’, ‘내재해형 규격 비닐하우스’ 중 농·임업용 목적의 온실	868만원
상 가	소유자	「소상공인기본법」에 따라 중소벤처기업부의 소상공인 확인서를 받은 자	1억원
	세입자		5천만원
공 장	소유자		1.5억원
	세입자		5천만원

○ 풍수해보험 가입 제한 대상

구 분	가입금지 대상
주택	① 건축물대장에 등재되지 않은 주택, 주거용 오피스텔, 고시원 등 ② 주 건물의 부속시설(창고, 외양간, 요양병원 등) ③ 사람이 살지않은 빈집 ④ 태양광 발전시설
온실	① 철제파이프하우스 중 규격에 따른 시설이 아닌 것(농가지도형규격) ② 내재해형규격 비닐하우스 중 ‘농림부 고시’ 시설이 아닌 것 ③ 농·임업용 목적이 아닌 시설 ④ 방치되거나 영농을 하지 않은 온실
소상공인의 상가·공장	① 통화, 유가증권, 귀금속, 보석, 원고, 설계서, 도안 ② 실외 및 옥외에 쌓아둔 동산 ③ 태양광 발전시설

4 단체가입 절차

① 가입안내 및 가입동의서 배포

- 설명회 등 개최, 안내장 배포(시·군→읍·면·동→이·통장→가입대상자)

② 가입동의서 작성·취합

- 가입현황표 작성(현장실사, 자필서명) → 지자체 1차 실사·확인 전송 → 보험사 최종 확인·계약심사 → 적격계약 청약

③ 보험계약 체결·보험료 이체

- (지자체) 단체보험계약 업무약정서 지자체·보험사 날인 → (보험료 정산) 계약자분 자동출금 및 보험료 정부지원

④ 보험증권 및 가입증명서 전달(시·군 보험증권, 주민 가입증명서 우편)

5 지방비 추가지원 상환 비율에 따른 추가 지원방안 강구[참고 5]

- 지방자치단체는 위험보험료 중 계약자가 부담하는 보험료의 일정비율을 지자체 재정여건을 고려하여 지방비 추가지원 상환비율(개인부담보험료 20~70%)내 지원가능, 지방비 추가 확보 지원
- 풍수해보험 가입율이 증가하는 추세이므로 국비와 지방비 보험료도 지속적으로 증가할 것으로 예상, 추가지원을 조정, 지방비 확대편성 등을 통해 지방비 미납액이 없도록 예산확보 철저

6 재난지원금과의 관계

- 정부에서 지원하는 보험료를 받아 풍수해·지진재해보험에 가입한 보험물건이 풍수해·지진재해로 피해를 입은 경우
 - 피해시설 재난복구사업 비용은 지급하지 않고, 재정지원금 중 피해 주민의 생계 안정을 위한 이재민 구호비용 및 의연금 등은 해당 조건에 따라 지급

7 기타 사항

- 동일 보험물건을 계속·장기계약 또는 단체계약시 보험료 할인
 - 계속계약(5%), 장기계약(25~30%), 내진설계(20~30%), 단체계약(5~10%)
- 보험에 가입된 소상공인에 인센티브 제공
 - 금리우대, 수수료 인하, 보증비율 상향, 지원사업 신청시 가점부여 등

참고 1

2025년 풍수해·지진 재해보험 보험료 분담 비율

(단위 : %)

구 분				정부			개인 부담
				소계	국비	지방비 ¹⁾	
주택 ²⁾ (Ⅰ·Ⅱ·Ⅲ)	개별 계약 (Ⅰ·Ⅲ)	일 반 (소유자)	보험가입금액의 100% 보상상품	55.00	46.00	9.00	45.00
		한부모 가 족	보험가입금액의 100% 보상상품	77.50	61.75	15.75	22.50
		차상위 계 층	보험가입금액의 100% 보상상품				
		기초생활 수 급 자	보험가입금액의 100% 보상상품	86.50	68.05	18.45	13.50
	단체 계약 (Ⅱ)	일 반 (세입자)	보험가입금액의 100% 보상상품	71.20	56.80	14.40	28.80
		한부모 가 족	보험가입금액의 100% 보상상품	78.40	61.60	16.80	21.60
		차상위 계 층	보험가입금액의 100% 보상상품				
		기초생활 수 급 자	보험가입금액의 100% 보상상품	87.04	67.36	19.68	12.96
		재해 취약 지역	일반 ³⁾ 보험가입금액의 100% 보상상품				
			저소득층 전부지원 ⁴⁾ 보험가입금액의 100% 보상상품	100.00	70.00	30.00	-
온실 (Ⅰ)	개별 계약	보험가입금액의 70%, 80%, 90% 보상상품		70.00	56.50	13.50	30.00
상가·공장 (소상공인) (Ⅵ)	일반 계약	자기부담금을 제외한 보험가입금액 내 실손보상		55.00	46.00	9.00	45.00
	기부 계약 ⁵⁾			50.00	35.00	15.00	50.00

1) 지방비 분담비율을 지자체 재정여건에 따라 개인부담분을 추가지원하여 상향될 수 있음

2) 2025년부터 주택은 보험가입금액의 100% 보상상품만 가입 가능

3) 재해취약지역 주택의 경우 '단체가입 주택 풍수해·지진재해보험(Ⅱ)' 상품에만 해당

4) 저소득층 전부지원 주택의 경우 '단체가입 주택 풍수해·지진재해보험(Ⅱ)' 상품에만 해당

5) 소상공인 '제3자 기부'의 경우 지방비는 15%로 고정·운영, 추가지원 無

참고 2

2025년 풍수해·지진 재해보험료(연납) 및 보험금 예시

구 분	보 험 료(전국 평균)				보험금(최대)	비고
주 택 (정액형, 상품Ⅰ)	일 반 (소유자)	총 액	39,000		80,000,000	▶ 가입면적 80㎡ ▶ 기준 보험가입금액의 100% 보상형
		국 비	18,000	(46.0%)		
		지 방 비	3,500	(9.0%)		
		자 부 담	17,500	(45.0%)		
주 택 (정액형, 상품Ⅱ)	일 반 (세입자)	총 액	21,500		12,000,000	▶ 기준 보험가입금액 - 소유자 8,000만원 - 세입자 1,200만원
		국 비	12,200	(56.8%)		
		지 방 비	3,100	(14.4%)		
		자 부 담	6,200	(28.8%)		
	수급자 및 재해취약지역 (소유자)	총 액	39,000		80,000,000	▶ 피해유형별 보험금 지급기준(소유자) - 전 파 8,000만원 - 전반파 5,600만원 - 반 파 4,000만원 - 소 파 2,000만원 - 침 수 1,070만원
		국 비	26,300	(67.36%)		
		지 방 비	7,700	(19.68%)		
		자 부 담	5,000	(12.96%)		
	수급자 및 재해취약지역 (세입자)	총 액	21,500		12,000,000	
		국 비	14,500	(67.36%)		
		지 방 비	4,200	(19.68%)		
		자 부 담	2,800	(12.96%)		
	경제취약계층* 전부지원 (소유자)	총 액	39,000		80,000,000	* 전부지원 대상 - 풍수해·지진재해보험금, 재난지원금 받은 이력이 있거나, 재해취약지역 내 주택에 거주하는 기초생활수급자, 차상위계층, 한부모가족
		국 비	27,300	(70.0%)		
		지 방 비	11,700	(30.0%)		
		자 부 담	0	(0.0%)		
	경제취약계층* 전부지원 (세입자)	총 액	21,500		12,000,000	
		국 비	15,000	(70.0%)		
		지 방 비	6,500	(30.0%)		
		자 부 담	0	(0.0%)		
주 택 (실손비례형, 상품Ⅲ)	일 반 (소유자)	총 액	33,300		80,000,000	▶ 보험가입금액 8천만원 * 유리창파손 피해보상
		국 비	15,300	(46.0%)		
		지 방 비	3,000	(9.0%)		
		자 부 담	15,000	(45.0%)		
온 실 (정액형, 상품Ⅰ)	일 반 (소유자)	총 액	216,800		8,680,000	▶ 철재파이프(A형) 하우스 (1,000㎡ 기준)
		국 비	122,500	(56.5%)		
		지 방 비	29,300	(13.5%)		
		자 부 담	65,000	(30.0%)		
소상공인 상가·공장 (실손형, 상품Ⅵ)	상 가 (소유자)	총 액	109,200		100,000,000	▶ 건물 등 1억원
		국 비	50,200	(46.0%)		
		지 방 비	9,800	(9.0%)		
		자 부 담	49,200	(45.0%)		
	상 가 (세입자)	총 액	60,200		50,000,000	▶ 재고자산 5천만원
		국 비	27,700	(46.0%)		
		지 방 비	5,400	(9.0%)		
		자 부 담	27,100	(45.0%)		
	공 장 (소유자)	총 액	136,300		150,000,000	▶ 건물 등 1.5억원
		국 비	62,700	(46.0%)		
		지 방 비	12,300	(9.0%)		
		자 부 담	61,300	(45.0%)		
	공 장 (세입자)	총 액	47,400		50,000,000	▶ 재고자산 5천만원
		국 비	21,800	(46.0%)		
		지 방 비	4,300	(9.0%)		
		자 부 담	21,300	(45.0%)		

붙임 6

2025년도 군민안전보험 보장 내역

(단위 : 천원)

연번	보장 항목	최대 보장액	비고
1	자연재해 사망	15,000	“24시간 상해” 중복보상
2	폭발·화재·붕괴 상해·사망	15,000	
3	폭발·화재·붕괴 상해·후유장애	15,000	
4	대중교통이용중 상해·사망	15,000	
5	대중교통이용중 상해·후유장애	15,000	
6	강도 상해·사망	15,000	
7	강도 상해·후유장애	15,000	
8	농기계사고 상해·사망	15,000	
9	농기계사고 상해·후유장애	15,000	
10	사회재난 사망	15,000	
11	익사사고 사망	7,000	
12	뺑소니, 무보험차 상해·사망	5,000	
13	뺑소니, 무보험차 상해·후유장애	5,000	
14	스쿨존교통사고 부상·치료비	20,000 (부상1등급~5등급)	
15	실버존사고 치료비	20,000	
16	급성감염병 사망	3,000	
17	자연재해 1일이상 진단 위로금	1,000	
18	독악성 동물 접촉사고 사망	15,000	
19	독악성 동물 접촉사고 후유장애	15,000	
20	자전거 사고 상해·사망	5,000	
21	자전거 사고 상해·후유장애	5,000	
22	독악성 동물 접촉사고 응급실 내원 진료비	100	-
23	개물림사고 내원 진료비	100	
24	24시간 상해·사망	5,000	증액
25	24시간 상해·후유장애	5,000	
26	성폭력 범죄 위로금	1,000	신규

붙임 7

이장선출 표준흐름도



맞춤형복지팀

1. 2026년 경로당 여가프로그램 운영을 위한 수요조사

- 사업기간 : 2026. 2. ~ 12.
- 신청기한 : 2025. 12. 23.(화)한
- 신청조건
 - 참여인원 10명 이상일 경우 가능
 - 2025년 미 실시 경로당 우선 선정
- 프로그램 : 노래교실, 요가, 건강체조 중 택 1
- 운영횟수 : 10회(주 1회, 회당 1시간)
- 운영기관 : (사)대한노인회 장성군지회(☎ 392-1042)

협조사항 [담당자 최하린 ☎ 390-7978]

2026년 희망 경로당이 누락되지 않도록 기한 내 신청 요청

2. 겨울철 수도계량기 등 동파 예방 홍보 협조

- 홍보내용 : 한파주의보 등 영하권 날씨 지속됨에 따라 동파·동결 예방을 위해 계량기함과 수도관 관리방법 안내
- 비상연락 : 계량기 유리 동결파손 시 전화 신고
맑은물관리사업소(☎ 390-8556)

협조사항 [담당자 김현빈 ☎ 390-7976]

방송(안)[붙임1] 활용 동파예방 안내 및 홍보물 마을회관 등에 비치

3. 2025년 효도권 바우처카드 사용 격려 및 부정사용 근절 홍보

- 사업대상 : 65세이상 거주 어르신(시설입소자, 장기입원자 등 제외)
 - 지원금액 : 연 300천원(목욕 및 이미용 / 음식점 등)
 - 사용기한 : 2025. 12. 31.(수) 까지
 - 효도권 **부정사용** 중점 홍보
 - 무자격자 사용금지 : 지원대상 본인만 사용 가능
 - 목적 외 사용 불가 : 물품 및 현금 교환 절대 불가
- ※ 적발 시 지원금 환수 및 협약 취소 조치

협조사항 [담당자 최하린 ☎ 390-7978]

카드 분실 시 재발급 방문 신청, **잔액 이월·환불 불가** 홍보 협조

4. 치매 공공후견사업 안내

- 사업목적 : 의사결정 저하된 치매환자에게 성년후견제도 지원
- 후견기간 : 특정후견 3년(원칙)
- 선정기준 : 치매진단을 받은 자로서 권리대변 가족이 없는 경우
- 후견인역할 : 치매환자의 의사결정 지원 또는 대리
 - 노인장기요양보험 등 사회복지서비스 신청 및 이용지원
 - 의료서비스 이용에 관한 사무 지원
 - 일상생활비 및 관련 사무 지원
 - 공법상 신청행위에 관한 사무 지원 등

협조사항 [담당자 김현빈 ☎ 390-7976]

신뢰할 수 있는 후견인의 지원을 받을 수 있도록 대상자에게 홍보

5. 희망2026나눔캠페인 성금모금 협조

- 모금기간 : 2025. 12. 1 ~ 2026. 1. 31.(2개월)
- 대 상 : 장성군민, 공무원, 단체, 기관 등
- 모금방법 : 자율모금
- 성금접수 : 언론사(방송, 전남사회복지공동모금회)
- 성금사용처
 - 저소득층 생계비 및 의료비, 화재복구 및 재해재난 긴급지원 등
 - 사회복지시설, 기관, 단체의 사회복지프로그램 지원
 - 농어촌 어르신 및 장애인 등 복지서비스 제공을 위한 차량 지원 등

협조사항 [담당자 배수진 ☎ 390-7977]

나눔문화 조성 및 활성화를 위한 희망나눔캠페인 홍보

6. 2026년 장애인일자리사업 대상자 모집 안내

- 근무기간 : 2026. 1. ~ 12.(12개월)
- 접수기간 : 2025. 12월한
- 신청자격 : 장성군에 주소를 둔 만 18세이상 미취업 등록장애인
- 사업내용 : 면사무소 환경 정비
 - 주 14시간 이내 (월 56시간) / 급여 577,920원

협조사항 [담당자 배수진 ☎ 390-7977]

희망대상자 사업 안내 및 홍보, 면사무소 복지팀 방문 접수

7. 2025년 동절기 우리동네복지기동대 운영

- 사업내용 : 동절기 따뜻하고 안전한 겨울나기 선제적 지원
 - 지원대상 : 기초생활수급자, 차상위, 장애인, 기타 취약가구
 - 지원내용 : 화재감지기 설치, 소화기 지급, 미끄럼방지매트 설치
위기가구 방한물품 지급 등

협조사항 [담당자 배수진 ☎ 390-7977]

2026년에도 대상자가 혜택을 받을 수 있도록 사업 홍보

주민 여러분 안녕하십니까?

겨울철 대설로 인해 각 가정의 계량기, 수도꼭지 등이 동파되는 일이 없도록 우리 모두 다음과 같이 예방에 적극 동참합시다.

- 기온이 영하의 날씨가 계속되거나 장기간 집을 비울 때에는 수도꼭지를 조금 열어 수돗물이 흐르도록 합시다.
- 계량기함 내부에 찬 공기가 스며들지 않도록 헌옷 등 보온재를 채워둡시다.
- 계량기와 수도관이 얼었을 때는 갑자기 뜨거운 물을 붓지 말고 헤어드라이어나 미지근한 물로 서서히 녹이도록 합시다.

이상은 장성군에서 말씀드렸습니다.

산 업 팀

1. 2026년 새해농업인실용교육 추진 알림

○ 교육일시 : 2026. 1. 21.(수) 09:00~12:00

○ 교육장소 : 북하면 행정복지센터 2층

○ 교육내용

- 최신 영농정보 및 품목별 전문기술교육
- 2026년 기본형 공익직불 의무교육 등

※ 의무교육 미이수 시 공익직불금이 감액되오니 필수 참석 요망

협조사항

[담당자 임정현 ☎ 390-7991]

교육 대상자들이 참석할 수 있도록 홍보 및 안내

2. 2026년 방역인프라 설치 지원사업 신청 안내

○ 신청기간 : 2025. 12. 26.(금)까지

○ 지원대상 : 가축사육업 및 종축업의 허가를 받은 축산농가

○ 내 용 : 방역시설 및 장비

구 분	지원한도	사 업 내 용
공동 방역시설 및 장비 (가금, 돼지)	70,000천원	- CCTV 및 소독 및 세척 시설
가금 방역시설 및 장비	70,000천원	- 터널식 소독시설, 차단망, 방조망 등
돼지 방역시설 및 장비	70,000천원	- 내부울타리 및 전실, 울타리, 방역실 등 - 연무소독기(3,000천원/대)
소 방역시설 및 장비	12,250천원	- 자동목걸이(70천원/개, 최대 50개) - 병해충 방제램프(115천원/개, 최대 50개) • 제품 밝기별 별도 단가, 설치비 최대 35천원 - 연무소독기(3,000천원/대) - 조류퇴치기(지원한도 내)

협조사항

[담당자 김미영 ☎ 390-7990]

사업을 원하는 농가가 신청할 수 있도록 안내 바람

3. 2026년 공공비축미곡 매입품종 안내

- 2026년 공공비축미곡 매입선정 품종

구 분	2026년		비 고
매입품종	새 청무	강대찬	

협조사항

[담당자 김미영 ☎ 390-7990]

2026년 공공비축미곡 매입품종을 확인하고 종자확보를 할 수 있도록 주민들에게 홍보 바람

4. 2026년 농어촌진흥기금 융자사업 신청 안내

- 일 시 : 2026. 1. 7.(수)까지
- 대 상 : 만70세 이하이면서 도내 1년이상 거주한 농업(법)인 등
- 지원내용
 - 시설자금 : 농지구입, 시설하우스, 저온저장고 등에 사용하는 자금
 - 운영자금 : 포장디자인, 품질개선, 원료구입 등 운영에 사용하는 자금
- 융자한도(대출이율 연1%. 연체이율10%)
 - 농업인 : 1억원 이내
 - 농업법인/학사농업인 : 2억원 이내
 - 저온저장고 : 5억원 이내
- 신청방법 : 북하면 행정복지센터 방문 접수

협조사항

[담당자 임정현 ☎ 390-7991]

사업 대상자가 접수할 수 있도록 홍보바람

5. 2025년 농업법인 실태조사 추진

- 조사기간 : 2025년 11월 27일 ~ 2026년 3월 31일(4개월)
- 조사대상 : 46개소(영농조합법인 20, 농업회사법인 26)
- 조사내용 : 설립요건, 사업범위, 1년이상 미운영 등
농어업경영체법 시행령 제5조~제20조의5 준수사항 확인
- ※ 중점조사 : 농지전용, 매도 등 부동산업, 사업범위 위반내용
- 조사방법 : 법인 제출 행정자료 활용 및 현장방문 조사

협조사항

[담당자 임정현 ☎ 390-7991]

대상자가 조사에 협조할 수 있도록 안내바람

6. 초우량 한우 수정란 이식 시범사업 신청 안내

- 신청기한 : 2025. 12. 29.(월)까지
- 사업내용 : 한우 수정란 구입비 및 이식비
- 지원대상 : 24~60개월령 한우 암소 50두 이상 사육농가
- 지원비율 : 도비20%, 군비 50%, 자부담 30%
- 지원내용 : 750천원/마리 (한도 75,000천원/호 이내)

협조사항

[담당자 김미영 ☎ 390-7990]

수정란 이식 시범사업을 원하는 축산농가에게 홍보 부탁

7. 2026년 영농부산물 안전처리(파쇄) 지원사업 신청 안내

- 신청기한 : 2026. 1. 9.(금)까지
- 신청대상 : 영농부산물 파쇄를 희망하는 관내 농업인
- 신청품목 : 과수전정가지, 고추·참깨·들깨대 등 발작물
 - ※ 폐기물(지주대, 유인줄, 비닐 등) 혼입 부산물 필지는 신청 제외
- 우선순위 : 사업규모(100ha)초과 신청시 다음 순위에 의해 선정
 - ① 취약지역 : 산림 연접지(100m이내)
 - ② 관리지역 : 고령층, 취약층(장애인, 여성농업인 등)
 - ③ 일반지역 : 이외 농경지 순으로 추진
- 신청서류 : 영농폐기물 위탁 신청서, 개인정보의 제3자 제공 동의서, 경작지 확인 서류(농업경영체등록확인서, 농지대장)등

협조사항

[담당자 김수민 ☎ 390-7992]

영농부산물 안전처리(파쇄) 지원사업 신청을 희망하는 농가는 기한 내에 빠짐 없이 신청할 수 있도록 홍보 협조.

8. 2025년산 씨감자 보급종 춘기 공급량 신청 안내

- 신청기간 : 2025. 12. 22.(월)까지
- 공급품종 : 2종(수미, 두백)
- 공급가격(20kg/박스)
 - 수 미 : 36,300원 / 두 백 : 40,040원
- 공급기간 : 2026. 1. 26. ~ 3. 20.(남부지역부터 순차 공급)

협조사항

[담당자 김수민 ☎ 390-7992]

씨감자 보급종을 희망하는 농가가 기한 내에 신청할 수 있도록 홍보 협조.

9. 농업경영체 등록정보제도 홍보

- 추진배경 : 농업경영체는 등록된 농업경영정보의 중요 사항이 변경되면 변경 등록해야 하는 법적 의무가 있어 농업경영체의 자발적인 변경신고를 유도하기 위함
 - 정기 변경신고 대상
 - 등록된 재배품목이 변경된 경우 : 벼 → 콩, 사과 → 포도 등
 - 재배 농지가 변경된 경우 : 재배농지 추가, 재배 농지 삭제 등
 - 변경신고(등록) 방법
 - 주민등록지 농관원 지원·사무소에 방문·전화·우편·팩스로 신청
 - 국립농산물품질관리원 전남지원 장성사무소 (☎ 061-394-6060)
- ※ 인터넷(uni.agrix.go.kr) 신청 또는 콜센터(전국)☎ 1644-8778로 신청 가능

협조사항

[담당자 김수민 ☎ 390-7992]

재배품목이 변경 또는 재배 농지가 변경된 농가는 경영체 변경신고 할 수 있도록 홍보

10. 농지개량행위 신고 의무화 알림

- 신고대상 : 성토·절토(50cm~2m이하)를 통해 농지를 개량하려는 자
 - ※ 제외대상 : 개발행위 허가대상(2m이상), 국가·지자체 공익사업, 재해복구 및 재난수습 응급조치 목적, 높이·깊이 50cm 이내, 면적 1,000㎡ 이하 경미한 행위
- 접 수 처 : 농업축산과 농업정책팀 농지담당
- 신고서류 : 농지개량신고서, 사업계획서, 소유권 증빙서류, 기준에 적합한 흙임을 증명하는 서류
- 벌칙기준 : 원상회복 명령, 3년 이하 징역 또는 3천만원 이하 벌금 등

협조사항

[담당자 임정현 ☎ 390-7991]

신고제 관련 농업인에게 적극 안내할 수 있도록 홍보

11. 겨울철 축사 전기설비 안전관리 요령 및 축사화재 예방 철저

겨울철 온도 하강으로 인해 축사 내 온열장비 사용증가 등 사용량 증가로 축사 및 축산시설의 화재발생 위험도 증가

협조사항

[담당자 김미영 ☎ 390-7990]

축산농가에서는 안전관리요령(붙임1)을 참고하시고 화재보험에 가입하도록 안내

I**축사 전기설비 안전관리**

- 농장 규모에 맞는 전력 사용
- 전기설비 점검과 개보수는 전문업체에 의뢰
- 환풍기, 보온등, 온풍기 등 전기기구와 전선의 관리 철저
- 전선, 전기기구 주변의 먼지나 거미줄 등 주기적으로 청소
- 문어발식 배선금지
- 노후화된 개폐기, 차단기는 즉시교체
- 누전차단기는 월 1회 작동시험
- 파손된 플러그와 노후화 된 콘센트 등 노후 전기시설 즉시 교체
- 축사에 전선 등 배선은 방수용 전선을 사용하고 노후전선 즉시교체
- 쥐 등에 의해 손상 받을 우려가 있는 전선은 배관공사를 실시
- 사용환경이 가혹한 곳에서는 내열성, 내후성 있는 전선으로 교체
- 분전반 내부 및 노출전선, 전기기계·기구의 먼지제거 등 청결유지
- 감전사고 방지를 위하여 전기기계·기구에는 접지시설 확인 및 시공
- 모든 전선의 접속부는 견고히 접속
- 축사 내 소화기 비치 및 소방차 진입로 확보
- 축사 화재 등 재해대비 재해보험 가입

1. 합선(단락)에 의한 화재

- 전기기기나 회로의 절연체가 전기적 또는 기계적 원인으로 열화 및 파괴되어 합선에 의하여 발화되는 것

예방

- 전선 고정에 못, 스테플 등 사용 금지
- 전열기에 온도조절장치 부착
- 전기시설 노후전선 교체
- 단자와 연결부분 접속부 수시점검 필요

* 풀린 나사 재조임 실시

2. 과전류에 의한 화재

- 모터, 전기 소비량이 많은 전기기구나 전기장치를 동시에 사용하여 과부하로 인해 부하전류가 증가하여 과열, 발열하게 됨

예방

- 문어발식 배선 금지
- 많은 전류가 흐르는 기구를 동시에 사용 금지
- * 가능한 전용의 콘센트를 설치
- 전선은 규격 이상 전선을 사용하고 반드시 정격퓨즈를 사용 할 것

3. 누전에 의한 화재

- 전기기구 파손, 불량 전기배선 등이 접지 물건과 접촉 또는 전선피복 손상 등으로 누설전류가 발생되어 열의 축적으로 발화

예방

- 누전차단기 설치
- 파손된 기기는 수리 또는 교환
- 수시로 절연상태(누전여부) 확인

4. 스파크에 의한 화재

- 스파크는 전기회로를 개폐할 때 또는 단락 될 때 전기기구 접촉부분의 불량 등에 의해 발생

☞ 예방

- 스위치에 보호용 캡 사용
- 스위치 내부나 주위에 분진 등 퇴적물 수시로 제거
- 각종 개폐기 조작부는 가연성 물질이 체류 할 수 없는 장소에 설치
- 스파크가 많이 발생하는 장소 근처에는 인화성 물질을 취급하지 않도록 해야 됨

5. 전기기기 취급 부주의에 의한 화재

- 이상이 없는 전기기기라도 취급을 잘못하면 화재를 일으키게 되며 무리하게 사용해도 화재가 발생할 수 있음
- 사용중인 전열기기 위에 가연물이 떨어져 발화

☞ 예방

- 사용하지 않는 전열기구는 반드시 플러그를 뽑아 둘 것
- 전기난로 및 가스기구 등은 충분한 거리를 유지하여 설치하고 주변의 인화성 물질을 제거

< 돈사 화재 피해 >



환풍기 과열에 의한 화재



전기 절연불량에 의한 화재

민 원 팀

1. 2026년 개별주택가격 조사 추진 안내

- 기 간 : 2025. 11. 11. ~ 2026. 1. 22.
- 대 상 : 882호(표준주택 제외 : 표준주택은 국토부에서 별도 조사)
- 내 용 : 재산세 과세대장 등을 활용한 주택별 특성조사
- 방 법 : 특성조사표, 재산세 과세대장과 현장 비교 조사

※ 개별주택가격 추진 일정(2026. 1. 1. 기준)

구 분	일 정
주택특성 집중조사	2025. 11. 11. ~ 2026. 1. 22.
가격산정	2026. 1. 23. ~ 2026. 2. 13.
산정가격 검증	2026. 2. 19. ~ 2026. 3. 13.
가격열람 및 의견제출(20일간)	2026. 3. 18. ~ 2026. 4. 6.
의견제출가격 검증	2026. 4. 7. ~ 2026. 4. 14.
부동산가격공시위원회 심의 및 의견제출 결과통지	2026. 4. 15. ~ 2026. 4. 28.
개별주택가격 결정.공시	2026. 4. 30.
이의신청(30일간)	2026. 4. 30. ~ 2026. 5. 29.
이의신청가격 검증 및 처리	2026. 6. 1. ~ 2026. 6. 25.
개별주택가격 조정공시	2026. 6. 26.

협조사항

[담당자 이점봉 ☎ 390-7995]

개별주택가격 산정을 위한 현장 조사 추진 홍보

2. 2025년 제2기분 자동차세 부과 안내

- 과세기준일 : 2025. 12. 1.
- 납세의무자 : 자동차 등록원부상 소유자
- 과 세 대 상 : 자동차, 건설기계(덤프, 콘크리트믹서), 이륜차(125cc 초과)
- 부 과 현 황 : 485건 57,316천원
- 납 부 기 간 : 2025. 12. 16. ~ 2025. 12. 31.
 - ※ 자동차세 연납 차량 제외
- 납 부 방 법 : 위택스, 인터넷뱅킹, 신용카드, 가상계좌 이체 등
 - ※ 기한 내 미납시 3% 납부지연 가산금 발생, 연 세액 10만원 미만인
자동차세는 6월에 전액 부과

협조사항 **[담당자 이점봉 ☎ 390-7995]**

기한 내 납부될 수 있도록 홍보

보 건 지 소

1. 통합 경로당 건강관리사업 안내

- 기 간 : 2026. 1. 6. ~ 1. 22.(오후 2시 ~ 5시)
- 장 소 : 경로당 26개소
- 팀 원 : 4명(보건지소 2, 진료소장, 보건소 전문인력 1)
- 세부일정

월일(요일)	장 소	월일(요일)	장 소
1. 6(화)	장사경로당(대악진료소)	1.15(목)	하만경로당→용두경로당 →곶전경로당→북상경로당
1. 7(수)	대악경로당(대악진료소)	1.20(화)	연동경로당(대악진료소)
1. 9(금)	대흥경로당→갈마경로당 →대성경로당→성암경로당	1.21(수)	화룡경로당→약수4경로당 →가인경로당→하웅경로당 신촌경로당(대악진료소)
1.13(화)	명치경로당→용동경로당 →강선경로당 대방경로당(대악진료소)	1.22(목)	원동경로당→북상경로당 →하웅경로당
1.14(수)	약수1경로당→학림경로당 →중평경로당→학성경로당 월성경로당(대악진료소)		

- 내 용
 - 2025년 백내장 수술비 지원사업 종료(예산소진)
 - 혈압, 혈당 등 활력증후 측정
 - 겨울철 한랭질환 및 저온화상 예방 안내
 - 독감 예방접종 미접종 어르신 접종 권유

문 의 ☎ 390-7986(북하보건지소)

