

장성호 황설리화

[일반행정 소식] _____ 1

- 1. 2024년 「청정전남 으뜸마을」 만들기 신청 안내
- 2. 무인민원발급기 운영 안내
- 3. 불법주정차 단속 사전 문자알림 서비스 시행
- 4. 6대 불법주정차 주민신고제 운영
- 5. 도로살얼음 빙판길 안전운행
- 6. 실시간 교통사항 알림서비스 안내

[보건·복지 소식] _____ 7

- 1. 호흡기 감염병 결핵 예방 수칙
- 2. 겨울철 바이러스성 감염병 예방수칙 안내
- 3. 금연 지원사업 안내
- 4. 보건소 모바일 헬스케어 대상자 모집
- 5. 2024년 달라지는 임신·출산 지원 사업
- 6. AI-IOT 기반 어르신 건강관리 참여자 모집
- 7. 치매지원 서비스 사업 안내

- 8. 2024년 달라지는 기초생활보장
- 9. 2024년 달라지는 장애인복지
- 10. 2024년 달라지는 긴급복지지원

[농·축산 소식] _____ 17

- 1. 미세먼지 고농도 시기 농업인 행동요령
- 2. 가축분뇨 퇴비부숙도 검사 의무화 시행 안내
- 3. 축산관련종사자 보수교육 이수 독려
- 4. 2024년 농식품바우처 지원사업 신청 안내
- 5. 미세먼지 없는 깨끗한 농촌 만들기

[국·도정 소식] _____ 23

- 1. 보이스피싱 예방을 위한 제도
- 2. 보이스피싱 피해시 대응 요령
- 3. 일반세탁기용 액상세제 구매 가이드

2024년 「청정전남 으뜸마을」 만들기 신청 안내

□ 사업개요

- 사업기간 : 2024. 2. ~ 2024. 11.
- 관내대상 : 관내 136개 마을
 - '22년 3년차 46개소 + '23년 2년차 45개소 + '24년 신규사업 45개소
- 사업내용 : 주민 주도형 마을 가꾸기 특화사업
 - (환경 정화) 생활·영농 쓰레기 수거 (경관 개선) 소규모 정원·꽃길 조성, 마을 도색 등
- 지원액 : 마을별 3년간 매년 5백만원

□ 추진일정

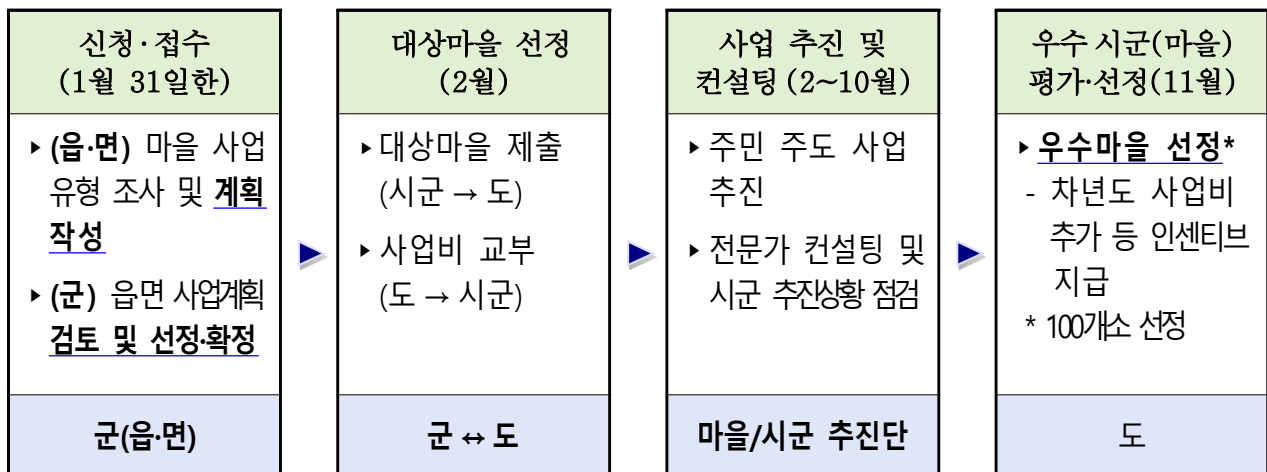

□ 신청개요

- 신청기간 : 2023. 1. 26.(금) 한
- 신청대상 : 45개 마을(행정리 단위)
 - 주민주도로 마을을 아름답고 깨끗하게 변화시키고 싶은 마을
- 신청방법 : 읍·면 행정복지센터 총무팀 방문 신청
- 제출서류 : 사업계획서(사업개요, 위치도, 현장사진, 회의록 등) 및 마을추진단 현황

문의처 ☎ 390-7234 (총무과 자치분권팀)

무인민원발급기 운영 안내

□ 설치장소 및 운영시간

연번	설치장소	운영시간	비 고	연번	설치장소	운영시간	비 고
1	장성군청 로비	24시간 (연중무휴)	-	5	NH농협은행 장성군지부	연중 07:00~23:00	부동산 등기부등본 발급 불가
2	장성읍 행정복지센터	평일 09:00~18:00	-	6	남면 행정복지센터	평일 09:00~18:00	
3	삼계농협	평일 09:00~18:00	-	7	삼계면 행정복지센터	평일 09:00~18:00	
4	상무대 상무회관	연중 08:00~22:00	부동산등기부등본 가족관계증명서 발급 불가	8	북이면 행정복지센터	평일 09:00~18:00	
				9	황룡농협	연중 07:00~22:00	

□ 무인민원발급기 주요 발급 서류

구분	증명서 종류	수수료	본인 확인	구분	증명서 종류	수수료	본인 확인
주민등록 (2)	주민등록등·초본	200	필요	차량 (4)	자동차등록원부 (갑, 을)	300	필요
	토지·지적·건축 (9)	개별공시지가확인서	800		불필요	보건복지 (3)	건설기계등록원부 (갑, 을)
토지이용계획확인서		1,000	불필요	수급자증명서	무료		필요
토지(임야)대장등본		500	불필요	장애인증명서	무료		필요
대지권등록부		500	불필요	한부모가족증명서	무료		필요
건축물대장		500	불필요	농촌 (3)	농지대장	500 (관외불가)	필요
병무 (3)	병적증명서 (군복무필자, 면제자, 제1국민역)	무료	필요		농업경영체증명서, 농업경영체등록확인서	무료 (관외불가)	필요
지방세 (19)	세목별과세증명서	800	필요	부동산 (1)	등기부등본	1,000	불필요
	지방세납세증명서	무료	필요	가족관계 (10)	제적 등·초본	등본 500 초본 300	필요
수산 (1)	어선원부	700 (관외불가)	불필요		가족관계·기본·혼인·입양 증명서	500	필요
교육 (16)	졸업증명서 외 15종	무료	필요	국세 (13)	사업자등록증명 외 12종	무료	필요
국민연금 (6)	국민연금가입자 가입증명 외 5종	무료	필요	건강보험 (7)	지역가입자건강장기 요양보험료 외 6종	무료	필요
여권 (6)	여권발급기록 증명서 외 5종	무료	필요	고용산재 (16)	고용보험자격 이력내역서 외 15종	무료	필요

문의처 ☎ 390-7243 (민원봉사과 민원행정팀)

불법주정차 단속 사전 문자알림 서비스 시행

□ 개 요

- 불법 주정차 CCTV 단속 시 차량 이동을 안내하는 문자알림 서비스 시행
- 차량의 자진 이동을 통한 불법주정차 예방 및 주민 과태료 부담 경감

□ 시행지역 : 장성군 관내 불법주정차 무인CCTV 단속구역

□ 서비스 대상

- 문자알림 서비스를 신청한 차량 운전자(거주지와 무관)

□ 서비스 신청방법

<p style="text-align: center;">모바일 앱 신청</p>  <p style="text-align: center;">통합주정차단속알림 -휘슬</p> <p style="text-align: center;">안드로이드, 아이폰 앱다운로드 가능</p>	<p style="text-align: center;">콜센터 전화신청</p> <p style="text-align: center;">통합주정차단속알림 '휘슬'콜센터</p> <p style="text-align: center;">☎ 1599-6270</p>
---	---

□ 서비스 내용

- 무인CCTV 1차 촬영 후 문자알림 서비스 신청자에게 문자로 안내

< 문자알림 서비스 유의사항 >

- ◆ 시스템 오작동 및 오류로 인한 문자 미수신 시에도 과태료 부과
⇒ 서비스 신청사유로 감면처리되지 않음
- ◆ 시스템 오류 및 이동통신사의 사정으로 문자알림서비스가 원활하게 이루어지지 않을 수도 있음
- ◆ 단속시스템의 특성으로 인한 주행 중인 차량 또는 오인식으로 서비스 제공이 원활하지 않을 수 있음
- ◆ 서비스 제외대상 : 스마트폰 앱에 의한 주민신고, 주정차 계도요원 단속, 경찰서 등에 의해 단속된 차량은 사전알림 서비스가 제공되지 않음

문의처 ☎ 390-7375 (교통에너지과 교통복지팀)

6대 불법주정차 주민신고제 운영

□ 불법주정차 주민신고제

- 안전신문고 앱으로 불법주정차를 요건에 맞게 신고하면 현장단속 없이 주정차 위반 과태료를 부과하는 제도
- 신고대상은 기존 5대 불법주정차 금지구역과 **“인도”** 을 포함한 6대 구역으로 확대되었습니다.
- 신고대상 : 6대 불법 주정차 금지구역
 - ① 횡단보도 위 및 정지선 침범 ② 교차로 모퉁이 5m 이내
 - ③ 소방시설 주변 5m 이내 ④ 버스정류소 10m 이내
 - ⑤ 어린이 보호구역(초등학교 정문 앞 도로, 평일 08 ~ 20시)
 - ⑥ **인도(보도) : 인도와 차도가 명확히 구분되는 경우**

□ 신고방법 및 요건 : 안전신문고(스마트폰 앱) 이용, 연중 24시간

- 동일한 위치에서 1분 이상 간격으로 촬영한 사진 2장 이상
- 위반장소와 차량번호가 식별 가능하고 촬영시간이 표시되어야 함

< 주정차 흠잡제 구간 내 운영방법 >

- 인도(보도) 위 불법주정차 주민신고
 - ⇒ 주정차 흠잡제 정차 가능 구간 : 과태료 부과 유예
 - ⇒ 주정차 흠잡제 정차 금지 구간 : 과태료 부과

문의처 ☎ 390-7375 (교통에너지과 교통복지팀)

도로살얼음 빙판길 안전운행

도로살얼음 상습 발생지점

교량 위, 터널 입·출구, 산모퉁이 음지, 비탈면 구간 등 그늘지고 온도가 낮은 곳

교량 위



터널 입·출구



산모퉁이 음지



비탈면 구간



도로살얼음 등 동절기 교통사고 예방 수칙

- 1 운행 전 기상정보와 도로정보를 꼼꼼히 파악!
- 2 교량, 터널, 커브길 등 결빙 예상 구간에서 감속운행!
* 빙판길에서 시속 40km를 초과 시 제어 불능상태
- 3 급제동, 급핸들조작, 급가속은 절대 금물!
* 급격한 차량 조작은 차량회전(스핀현상)으로 직결
- 4 평소보다 안전거리 2배 이상 유지!
- 5 눈길 진입 시 앞차의 타이어 자국을 따라가기!
- 6 차량이 미끄러질 때 핸들 조작은 미끄러지는 쪽 방향으로!
* 미끄러지는 쪽과 반대로 핸들 조작 시 차량회전(스핀현상) 심화

실시간 교통상황 알림서비스

호남권 일반국도 전구간
'실시간 교통상황 알림서비스' 운영 중



교통상황 발생 시 카카오톡 발송 및 제보

교통상황 알림 기준

교통사고	교통사고 발생 시
도로공사	도로공사로 인한 정체 발생 또는 정체 예상 시
위험구간	익산청 '교통사고 사전예측 시스템' 도로위험 예측 시
기타사항	도로 이용 불편 및 안전에 위험 상황 발생 시

교통상황 알림 내용 [예시]

국도00호선 00교차로 사고(발생 / 종료)

- 일 시 : 2023.00.00 00:00
- 위 치 : 전북 00 00교차로
- 내 용 : 승용차간 사고
- 현장상황 : 1차로 사고 차량 견인 후 사고처리 완료



실시간 교통상황 알림서비스 신청방법



카카오톡
실행

검색창에
'익산지방국토관리청'

'교통상황알림서비스
채널 추가'

※ 전남권 혹은 전북권에 한하여 알림을 받고 싶으신 경우 채팅창에 '전남권' 혹은 '전북권' 입력

호흡기 감염병 결핵 예방 수칙

□ 결핵이란?

- 감염경로 : 결핵균이 포함된 미세한 침방울에 의해 감염되는 호흡기 감염병
- 증 상 : 2주 이상의 기침, 가래, 피로감, 체중감소 등
- 검사방법
 - 보건소 또는 의료기관에서 흉부 X-선, 가래 검사 실시

【결핵 예방 수칙 안내】

- ▶ 2주 이상 기침할 때 결핵 검진
- ▶ 꾸준하게 운동하기
- ▶ 주기적으로 환기하기
- ▶ 기침 예절 준수
- ▶ 균형 있는 영양 섭취

춥고 건조한 겨울 호흡기 감염병 주의보!

결핵*안심을 위한 세 가지 방법



차갑고 건조한 공기로 기관지가 약해지고,
추운 날씨로 실내 생활도 많아지는 요즘!
호흡기 감염병 위험도 같이 높아집니다.





기침이 2주 이상
지속된다면?
결핵검진!



기침, 재채기 할 땐
입과 코를 가리기



주기적인
실내 환기는 필수!

※ 보건소 결핵 검사(무료) : 65세 이상 어르신 매년 1회, 결핵 유증상자 가능

문의처 ☎ 390-8331 (보건정책과 감염병관리팀)

겨울철 바이러스성 감염병 예방수칙 안내

최근 독감을 비롯한 다양한 바이러스성 호흡기 및 위장관염 질환이 전국적으로 유행함에 따라 예방수칙을 안내하고자 함.

□ 질병개요

구분	인플루엔자 (유행성독감)	호흡기세포융합바이러스 (RSV)	노로바이러스감염증 (겨울철 식중독)
개요	바이러스 감염에 의한 급성 호흡기 질환	일반 감기의 일종으로 호흡기세포융합바이러스 (RSV)에 의해 발생하는 급성호흡기감염증	노로바이러스에 의한 유행성바이러스성 위장염
발생시기	10월~4월	10월~3월	11월~4월
증상	발열, 기침, 두통, 근육통 등	· 발열, 기침, 콧물 등 일반 감기와 증상 유사 · 심한 경우 모세기관지염, 폐렴 등 하기도 감염으로 진행	구토, 설사, 복통, 오한, 발열 등

□ 예방수칙

- (공통) 올바른 손 씻기, 개인위생수칙 준수
- (독감) 적기 예방접종, 유증상시 마스크 착용, 기침예절 지키기
- (위장관염)
 - 일반인 : 끓인 물 마시기, 충분히 익혀먹기, 위생적 조리
 - 환 자 : 식품을 다루거나 조리하지 않기
구토, 설사 등의 증상이 없어진 후 2일까지 공동생활 하지 않기

문의처 ☎ 390-7175 (보건정책과 감염병대응팀)

금연 지원사업 안내

□ 금연클리닉 운영 안내

○ 금연지원 서비스 제공

- 금연 상담 및 흡연 욕구 억제 물품(은단, 껌, 사탕 등) 제공
- 일산화탄소 및 소변 내 니코틴 측정
- 니코틴 보조제(니코틴 패치·껌 등) 지원
- 3·6개월 금연 성공자 기념품 제공

○ 이동금연클리닉 운영

- 대 상 : 시간적 제약으로 내원 어려운 흡연자 5명 이상 사업장 등
- 내 용 : 4회차(주 1회) 프로그램 운영(희망장소 방문)

□ 금연구역 현황

구 분	「국민건강증진법」 지정 공중이용시설		군 조례 지정 금연구역
시 설	모든 음식점, 공공기관 청사, 터미널, 관광숙박업소, 체육시설, 의료기관, 도서관, 학교, 고속도로휴게소, PC방, 실내 체육시설 등		장성공원, 버스 승강장, 학교 앞 절대정화구역, 공동주택 내 어린이놀이터
대 상	흡연자	금연구역 지정(표시) 의무 위반 시설소유자, 영업주	흡연자
과태료	10만원 부과	- 1차 위반 170만원 - 2차 위반 330만원 - 3차 위반 500만원	2만원 부과

문의처 ☎ 390-8397 (건강증진과 건강정책팀)

보건소 모바일 헬스케어 대상자 모집

"혈관건강! 백세건강! 모바일 헬스케어로 함께해요"

- 참여대상** 20 ~ 60세 장성군 거주자(건강 위험요인 1개 이상 해당자)
- 신청기간** 2024년 1월 8일 ~ 2월 29일 (선착순 마감 시 **조기 종료** 될 수 있음)
- 참여인원** **선착순 70명** (초기검진시 대상자 선정 기준 불합시 탈락 될 수 있음)
- 제외대상** 만성질환(고혈압, 당뇨 등) **약물치료중인** 자 또는 **스마트폰 미소지자 X**
- 신청 및 문의** 보건소 건강증진과 모바일헬스케어 ☎ 061) 390-8362,8397

▶ 건강위험요인(1 개 이상 대상자)

검사명	대상 수치
혈압	수축기 130 이상
	이완기 85 이상
공복혈당	100 이상
허리둘레	남 90cm 이상
	여 85cm 이상
중성지방	150 이상
HDL 콜레스테롤	남 40 이하
	여 50 이하

▶ 참여 가능 스마트폰 기종

- 아래 연동불가 모델을 제외한 전 모델



- **참여불가(어플 연동불가) 핸드폰기종**
- 갤럭시 J시리즈, A30, A31, 코어, Max, Wide시리즈, Jean 2, s21
- LG: G3, G6, Q6, V시리즈
- 샤오미, 아이폰 시리즈 등 해외폰

▶ 참여혜택

- 모바일헬스케어 전용 앱(app)을 통한 **6개월간 건강관리** 서비스 제공
- 건강검진 및 1:1 개인별 맞춤 상담
- 스마트워치 **무료제공** (보행수, 심박수 측정기능 등, **중도탈락시 반납**)
- 월별 상위 랭킹자 및 일상 미션 성공시 **모바일 상품권** 등 제공

▶ 서비스 절차

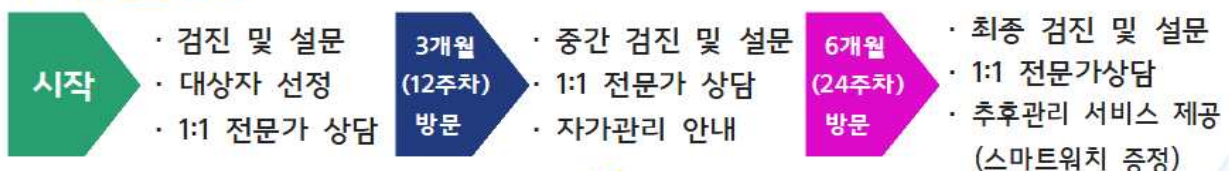

2024년 달라지는 임신·출산 지원 사업

□ 사업 현황

사업명	종전	변경
첫만남 이용권 지원	<ul style="list-style-type: none"> 출생아 당 200만원 국민행복카드 바우처 지급 	<ul style="list-style-type: none"> 지원금액 인상 <ul style="list-style-type: none"> 첫째아 200만원, 둘째아 이상 300만원
다둥이가정 육아용품 구입비 지원	<ul style="list-style-type: none"> 셋째아 이상 50만원 지원 	<ul style="list-style-type: none"> 지원대상 완화 <ul style="list-style-type: none"> 둘째아 이상 50만원 지원
난임부부 시술비 지원	<ul style="list-style-type: none"> 정부형 : 중위소득 180% 이하 <ul style="list-style-type: none"> 회당 20~110만원 전남형 : 중위소득 180% 초과 <ul style="list-style-type: none"> 회당 30~150만원 	<ul style="list-style-type: none"> 소득기준 폐지 <ul style="list-style-type: none"> 중위소득과 관계없이 지원
고위험 임신부 의료비 지원	<ul style="list-style-type: none"> 중위소득 180% 이하 치료비 90% 지원(최대 300만원) 	
영유아 사전예방적 건강관리	<ul style="list-style-type: none"> 미숙아 및 선천성이상아 의료비 지원 (100만원↓ : 전액, 100만원↑ : 90%) 선천성 대사이상 검사 및 환아관리 (특수식이 및 의료비 25만원) 선천성 난청검사 및 보청기 지원 (양측 보청기 각 135만원) ※ 공통 지원기준 : 중위소득 180% 이하 	

□ 2024년 신규사업

시술명	지원대상	지원내용
난자 냉동 시술비 지원	<ul style="list-style-type: none"> 도내 6개월 이상 거주 30~40세 여성 	<ul style="list-style-type: none"> 난자 냉동 시술비(초음파, 주사료, 약제비 등) 50% 지원(최대 200만원) ※ 결혼 여부·소득 무관
냉동난자 보조생식술 지원	<ul style="list-style-type: none"> 지원 희망자 	<ul style="list-style-type: none"> 보조생식술 비용(해동비, 시술비, 검사비, 주사제 비용 등) 부부당 최대 200만원

문의처 ☎ 390-8363, 8364 (건강증진과 건강정책팀)



AI - IOT 기반

어르신 건강관리 참여자 모집



모집기간

2024. 1. 22. ~ 2. 29. (6주간)

모집대상

만 65세 이상 어르신 150명

(우선순위) 기저질환 2가지 이상, 기존 방문 대상자 등
(제외대상) 노인장기요양등급판정자 등

사업내용

- ① 스마트폰 앱을 이용한 비대면 건강관리서비스(6개월)
- ② 건강위험요인에 따른 건강측정기기 대여 및 정보 제공
- ③ 건강실천을 위한 미션 제공 및 달성 시 상품권 제공

신청방법

전화 예약 ☎ 390-8347

참여혜택

건강측정기기 5종 선별 대여



활동량계



혈압계



혈당계



체중계



AI 스피커

※ 사업 종료 시 건강측정기기 반납 필요 (단, 6개월 참여시 활동량계 증정)

우선순위 및 스마트폰 기종에 따라 참여가 어려울 수 있습니다

치매지원 서비스 사업 안내

□ 치매치료비 지원

- 기 간 : 연중
- 대 상 : 만 60세 이상 치매치료제 복용자 중 기준 중위소득 120% 이하
- 신청장소 : 치매안심센터
- 내 용 : 치매 진료비 · 약제비 월 3만원 내 실비 지원
- 구비서류
 - (가족 방문) 진단서 또는 소견서, 약처방전, 통장사본(대상자), 가족관계증명서, 신분증(대상자, 가족)
 - (요양보호사 방문) 진단서 또는 소견서, 약처방전, 통장사본(대상자), 요양보호사 재직증명서, 신분증(대상자, 요양보호사)
- ※ 진단서 : 진단명, 진단코드, 치매척도검사GDS 또는 CDR점수 기재 요망
- 지원절차 : 신청 → 진료 → 건강보험공단 심사(2~6개월 소요) → 지원
- 2024년 기준 중위소득 120% 이하 기준

(단위: 원)

가 구 원 수		1인	2인	3인	4인	5인	6인	7인	8인	9인
건강보험료 본인부과액	직장	95,183	157,035	202,377	247,170	289,638	324,452	377,299	422,318	453,848
	지역	24,266	109,680	152,948	205,217	254,448	291,356	351,294	400,222	433,430

□ 치매환자 조호물품 지원

- 기 간 : 연중
- 대 상 : 관내 거주하는 치매환자로 등록된 사람
- 방 법 : 환자 및 보호자 치매안심센터 방문 수령
- 내 용 : 등록 후 1년간 조호물품 제공(영양제, 기저귀 등)
- 구비서류
 - (가족 방문) 가족관계증명서, 신분증(대상자, 가족)
 - (요양보호사 방문) 요양보호사 재직증명서, 신분증(대상자, 요양보호사)

문의처 ☎ 390-7163 ~ 7171 (건강증진과 치매예방팀)

2024년 달라지는 기초생활보장

□ 급여 지원 기준 완화 및 상향

사업명	종 전	변 경	비고
생계 급여	<ul style="list-style-type: none"> • 선정기준 <ul style="list-style-type: none"> - 기준 중위소득 30%이하(623천원) • 지원금액 <ul style="list-style-type: none"> - 1인가구 기준 월 최대 623천원 	<ul style="list-style-type: none"> • 선정기준 <ul style="list-style-type: none"> - 기준 중위소득 32%이하(713천원) • 지원금액 인상 <ul style="list-style-type: none"> - 1인가구 기준 월 최대 713천원 	
의료 급여	<ul style="list-style-type: none"> • 부양의무자 기준 적용 <ul style="list-style-type: none"> - 부양능력 없음/미약/있음 	<ul style="list-style-type: none"> • 부양의무자 기준 완화 <ul style="list-style-type: none"> - 중증장애인이 있는 수급 가구는 부양의무자 기준 미적용 	
주거 급여	<ul style="list-style-type: none"> • 선정기준 <ul style="list-style-type: none"> - 기준 중위소득 47%이하(976천원) 	<ul style="list-style-type: none"> • 선정기준 <ul style="list-style-type: none"> - 기준 중위소득 48%이하(1,069천원) 	
교육 급여	<ul style="list-style-type: none"> • 지원내용 <ul style="list-style-type: none"> - 입학금, 수업료, 교과서대, 교육활동지원비 • 교육활동지원비 인상 <ul style="list-style-type: none"> - 초등 415천원 - 중등 589천원 - 고등 654천원 	<ul style="list-style-type: none"> • 교육활동지원비 인상 <ul style="list-style-type: none"> - 초등 461천원 - 중등 654천원 - 고등 727천원 	

문의처 ☎ 390-7309, 7313 (주민복지과 통합조사팀)

2024년 달라지는 장애인복지

□ 장애인연금 지원액 인상

종 전	변 경	비 고
<ul style="list-style-type: none"> ○ 선정기준액 <ul style="list-style-type: none"> - 단 독 : 1,220천원 이하 - 부 부 : 1,952천원 이하 ○ 지원금액 <ul style="list-style-type: none"> - 기초급여액 : 월 최대 323,180원 - 부가급여액 : 월 최대 403,180원 - 시설수급자 : 월 최대 323,180원 	<ul style="list-style-type: none"> ○ 선정기준액 <ul style="list-style-type: none"> - 단 독 : <u>1,300천원 이하</u> - 부 부 : <u>2,080천원 이하</u> ○ 지원금액 <ul style="list-style-type: none"> - 기초급여액 : 월 최대 <u>334,180원</u> - 부가급여액 : 월 최대 <u>424,810원</u> - 시설수급자 : 월 최대 <u>334,810원</u> 	

□ 장애인 보조기기 지원 교부 품목 확대

- 지원대상 : 지체·뇌병변·시각·청각·심장·호흡·지적·자폐성·언어 장애인
- 소득기준 : 수급자 및 차상위 계층
- 교부품목 : (기존) 38개 → (추가) 42개
 - ※ (기존) 욕창방지방석, 음성유도장치, 보행차, 청취 증폭기, 녹음 및 재생장치 등
 - (추가) 차량 좌석 방석·액세서리 등, 특수키보드, 화면 읽기 소프트웨어, 영상전화기
- 신청방법 : 주소지 행정복지센터

문의처 ☎ 390-7307, 7308 (주민복지과 장애인복지팀)

2024년 달라지는 긴급복지지원

□ 긴급지원제도란?

- 일시적인 위기상황 (주소득자의 사망, 중한 질병 또는 부상, 화재 및 자연재해, 실직 등) 발생으로 생계유지가 어려운 저소득층에게 신속하게 생계, 주거, 의료 등을 지원하는 제도

□ 긴급복지지원 기준

- 소득기준 : 기준중위소득 75%이하인 가구 (1인 1,671천원 ~ 4인 4,297천원)
- 재산기준 : 1억3천만원 이하

□ 2024년 긴급복지 생계지원 금액 인상

(단위 : 원)

가구 구성원수	1인가구	2인가구	3인가구	4인가구	5인가구
2024년	713,100	1,178,400	1,508,600	1,833,500	2,142,600
2023년	623,300	1,036,800	1,330,400	1,620,200	1,899,200

□ 2024년 가구원수별 금융재산 금액

(단위 : 원)

가구 구성원수	1인가구	2인가구	3인가구	4인가구	5인가구
2024년	8,228,000	9,682,000	10,714,000	11,729,000	12,695,000
2023년	6,000,000	6,000,000	6,000,000	6,000,000	6,000,000

- 신청방법 : 주소지 행정복지센터

문의처 ☎ 390-7315 (주민복지과 희망복지팀)

미세먼지 고농도 시기 농업인 행동요령

영농폐기물·영농부산물 소각 금지

- ☑ 영농폐기물·부산물 및 논·밭두렁 소각 행위는 농촌지역 미세먼지 발생의 원인으로 작용
- ☑ 폐기물관리법에 따른 폐기물처리시설이나 지자체에서 정하는 장소 외에서는 폐기물 소각행위 금지
 - 폐비닐, 부직포 등 영농 후 발생한 영농폐기물 소각 금지
 - 고춧대, 깻단, 과수 전정가지 등 영농부산물 소각 금지
 - 논·밭두렁 태우기 금지



12월~3월 불법소각 기동 단속반 운영(전국 255개반)

- ☑ 영농폐기물, 생활쓰레기 영농부산물의 불법소각행위 단속 (매주 1회이상)

※ 폐기물 관리법 상 벌칙 사항(제68조제3항) : 
 지자체에서 정하는 장소 외에 생활폐기물을 버리거나 매립, 소각한 자는
100만원 이하의 과태료 부과



농작업간 행동요령

- ☑ 실외 농작업을 자제하되, 불가피한 경우 힘든 작업은 최소화하고 **보건용 마스크를 착용**
 - 마스크는 1회용이므로 작업내용 및 사용시간 등을 고려하여 교체할 수 있도록 충분히 준비
- ☑ 건조한 농경지 경운·정지 등 **미세먼지 발생이 증가할 수 있는 농작업은 지양**
- ☑ 중(重)작업을 할 경우 **자주 휴식을 취할 수 있도록 시간 확보**
 - * 중작업 : 무거운 물건을 나르거나 농기계 작업 등 에너지 소모가 많은 작업
- ☑ 농작업 중 **호흡곤란, 그 밖의 건강이상 증상을 느끼는 경우** 반드시 휴식을 취하고 필요시 인근 보건소 및 병원 내원
- ☑ 농작업 후 얼굴과 손 등 온 **몸을 깨끗이 씻고**, 물과 비타민 C가 풍부한 **과일·야채를 섭취**하고, **충분한 숙면**을 취할 것



불법소각 신고

미세먼지 줄이기, 함께 실천해요

🔥🔥🔥
Q. **불법소각, 왜 문제가 될까요?**

- ☑ 불법소각으로 발생한 대기오염 물질은 연기 속에 포함된 유기물질이 주변 지역의 흙과 식물에 쌓이게 되고, 우리가 먹는 음식에도 포함 될 수 있습니다.
- ☑ 논·밭두렁 태우기는 병해충 방제에 효과가 없고, 해로운 벌레보다 이로운 벌레가 더 많이 죽어 농사짓는데 불리합니다.
- ☑ 논·밭두렁, 쓰레기를 태우다 발생하는 **산불로 많은 인명피해가 발생**하고 있습니다.

미세먼지 줄이기, 함께 실천해요

영농잔재물, 폐기를 불법소각 **발견하면 신고하기** 📞



어플리케이션 '안전신문고' 다운 → 신고 → 쓰레기·폐기물·유독물 신고
+ 환경부 환경오염신고(환경신문고) : 국번없이 128

문의처 ☎ 390-8406 (농업축산과 농업정책팀)

가축분뇨 퇴비부숙도 검사 의무화 시행 안내

□ 시행내용

- 가축분뇨법령에 따라 가축분뇨 퇴비부숙도 검사 의무화
- 대 상 : 가축분뇨 배출시설 신고규모 이상 모든 농가
 - ※ 제외대상 : 가축분뇨 배출시설 *신고규모 미만의 소규모 농가 및 공동자원화 시설 등 전량 위탁처리 농가
- 퇴비부숙도 기준 및 적용농가

항 목	축 종	기 준	부 숙 도	비 고
부숙도	모든가축	1,500㎡ 미만	부숙중기	
		1,500㎡ 이상	부숙후기·부숙완료	

- 퇴비부숙도 검사횟수 및 적용농가

구 분	신고규모	허가규모	비 고
검사횟수	연 1회	6개월에 1회	
시설규모	·한우·젖소 100~900㎡ 미만 ·양돈 50~1,000㎡ 미만 ·가금 200~3,000㎡ 미만	·한우(90두)·젖소(70두) 900㎡ 이상 ·양돈(1,200두) 1,000㎡ 이상 ·가금 3,000㎡ 이상	검사결과 3년간 보관

□ 퇴비부숙도 검사방법

- 검사기관 : 장성군 농업기술센터 농업기술과(과학영농팀 ☎ 061-390-8440)
 - 시료는 시료봉투에 시료채취 날짜, 농가인적사항 등을 기재하여 검사기관에 제출
 - 검사기관 위치 : 농업유통과 건물 2층 과학영농팀
- 시료채취방법



문의처 ☎ 390-8420 (농업축산과 축산팀)

축산관련종사자 보수교육 이수 독려

□ 시행내용

- 축산법령에 따른 축산관련 종사자 보수교육 이수 의무화
- 대 상 : 축산업 허가·등록자
- 미수료 시 과태료 부과
 - 허가자 기준 미수료 : 1회 100만원, 2회 200만원, 3회 400만원
 - 등록자 기준 미수료 : 1회 50만원, 2회 100만원, 3회 200만원

□ 보수교육 수강 방법

온라인 보수교육 수강 방법

① 교육생허가정보 입력 및 수정

- ① 로그인 후 메인화면 상단 「교육수료」 → 「교육생허가정보관리」 클릭
- ② 보수교육대상 여부 파악을 위해 허가등록구분, 허가등록일 등 관련정보를 정확히 기입하고 저장

② 보수교육 대상 여부 확인 (축산법 개정('20.1.1.) 반영)

'20.1.1. 이전에 허가·등록한 자

허가자 '20.1.1.부터 기산하여 매년 보수교육 수료 의무

등록자 '20.1.1.부터 기산하여 2년마다 보수교육 수료 의무

'20.1.1. 이후에 허가·등록한 자

허가자 허가일로부터 기산하여 매년 보수교육 수료 의무

등록자 등록일로부터 기산하여 2년마다 보수교육 수료 의무

③ 온라인교육 신청

- 온라인교육 메인화면 중간 메뉴 중 「보수교육신청」 클릭

④ 수강신청 내역 확인 후 수강

과정안내

□ [보수교육기간정보 => 축산업: 2022.06.15 ~ 2024.06.14]

과목명	학습시간
축산업규 및 축산차량등록제	1시간
가축방역 및 질병관리	3시간
친환경동물복지·축산환경	2시간

수강신청하기

- 본인의 보수교육기간정보 및 수강과목* 확인 후 보수교육 수강

*축산업허가·등록제(3과목)
축산법규 및 축산차량등록제, 가축방역 및 질병관리, 친환경동물복지·축산환경

*가축거래상인, 축산차량종사자(2과목)
축산법규 및 축산차량등록제, 가축방역 및 질병관리

문의처 ☎ 390-8421 (농업축산과 축산팀)

2024년 농식품바우처 지원사업 신청 안내

□ 사업개요

- 사업명 : 2024년 농식품바우처 시범사업
- 지원기간 : 2024. 3. ~ 8.(6개월)
- 지원대상 : 중위소득 50%이하 가구(기초생활수급자, 차상위계층)
- 월지원액 : 가구원 수에 따라 차등 지급

가구원 수	1인	2인	3인	4인	5인	...
금액	40,000	57,000	69,000	80,000	89,000	...

- 지원품목 : 10종(채소, 과일, 흰우유, 신선계란, 육류, 잡곡, 꿀, 두부류, 단순가공채소류, 산양유)만 가능 / 이외 품목 구매 불가
- 지급형태 : 전자바우처 카드 또는 꾸러미 가정배달 서비스
- 사용처 : 로컬푸드 직매장, 농협 하나로마트, 농협몰(온라인)
- ※ 매월 1일 지급액 자동충전 ▶ 말일까지 미사용 시 잔액 소멸(다음달 이월 불가)

□ 신청방법

- 신청기간 : 2024. 2. 19. ~ 2024. 8. 30. (예정)
- 사용기간 : 2024. 3. 4. ~ 2024. 8. 30. / 6개월
- 신청장소 : 거주지 읍·면 행정복지센터 방문 신청
- 신청서류 : 사업신청서, 신분증, 위임장(대리인)

□ 농식품 꾸러미 가정배달 서비스 신청

- 신청대상 : 거동불편자, 교통약자, 시설 입소자 등 신청희망자
- 신규신청 : 2024. 2. 19. ~ 8. 9.(매월 10일까지 신청)
- 상품구성 : 지역산 농축산물(채소, 과일, 육류, 계란, 잡곡 등)
- * 수요자 만족도 제고 위해 매월 상품구성 협의회 결정
- 배달 : 매월 읍면별 정해진 날짜에 자택으로 직접 배송



※ 기타 자세한 사항은 농업유통과 푸드플랜팀 또는 읍·면 행정복지센터 문의

문의처 ☎ 390-8453 (농업유통과 푸드플랜팀)

논·밭두렁 태우지 말고 미세먼지 없는 깨끗한 농촌 만들기

(계절관리제 및 비상저감조치 시)



영농폐기물·부산물 소각 금지

- 영농폐기물(폐비닐 등), 영농부산물(고춧대 등), 논·밭두렁 태우기 금지
- 영농부산물은 잘 말려서 잘게 파쇄 후 토양과 함께 경운하거나 퇴비로 이용



축사·축산분뇨 관리

- 안개분무 시설 가동, 주기적으로 물청소 실시
- 퇴·액비 농경지 살포를 중지하고 퇴비사 퇴비에 미생물제제 살포



농업시설물 및 농기계 관리

- 비닐하우스 등 피복재 외부에 부착된 미세먼지 세척(동력분무기 등 활용)
- 시설작물이 미세먼지로 일조가 부족한 경우 광보충(인공조명 등 활용)
- 농기계를 활용한 야외 농작업은 최대한 지양
- 임대 농기계 임대중단(위기경보수준 '경계' 단계 시행)

고농도 미세먼지 비상저감조치란

- 3개 발령기준 중 어느 하나에 해당되는 경우 시·도지사가 시행

비상저감조치 발령기준(초미세먼지)

- ① 당일 0~16시 평균 $50\mu\text{g}/\text{m}^3$ 초과 및 다음 날의 24시간 평균 $50\mu\text{g}/\text{m}^3$ 초과 예측
- ② 당일 주의보($75\mu\text{g}/\text{m}^3$ 이상 2시간) 또는 경보($150\mu\text{g}/\text{m}^3$ 이상 2시간) 발령 및 다음 날의 24시간 평균 $50\mu\text{g}/\text{m}^3$ 초과 예측
- ③ 다음 날의 24시간 평균 $75\mu\text{g}/\text{m}^3$ 초과 예측

<미세먼지 크기비교>

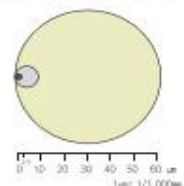

- 머리카락 직경
- 미세먼지(PM10) (머리카락 직경의 1/6)
- 초미세먼지(PM2.5) (머리카락 직경의 1/24)

미세먼지 계절관리제란

- 미세먼지 고농도 시기인 12월부터 이듬해 3월까지 평상시보다 강화된 미세먼지 저감 및 관리 정책을 시행하는 제도
- 12~3월은 초미세먼지 평균 농도가 나머지 기간에 비해 약 45% 정도 높은 시기로 이때 초미세먼지의 고농도 일수와 나쁨 일수 또한 집중 발생

문의처 ☎ 390-8427 (농업기술과 작물환경팀)

보이스피싱 예방을 위한 제도

01 ATM 지연인출 제도



100만원 이상 입금시
30분간 인출·이체 지연

02 지연이체 서비스



일정시간 후 수취인 계좌에 입금

03 입금계좌 지정 서비스



미리 지정한 계좌 외에는
소액 송금만 가능

04 단말기 지정 서비스

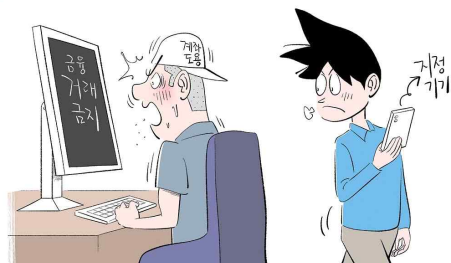

미리 지정한 기기에서만
주요 금융 거래 가능

05 해외 IP 차단 서비스

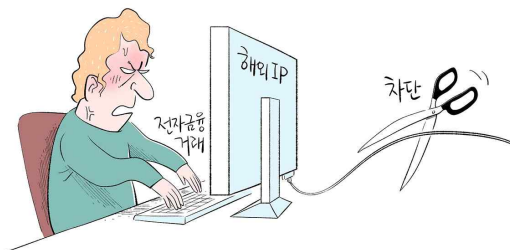

해외에서 접속한 IP의
전자금융거래 제한

06 고령자 지정인 알림서비스



고령자의 카드대출 이용 내역을
지정인에게 제공

보이스피싱 피해시 대응요령

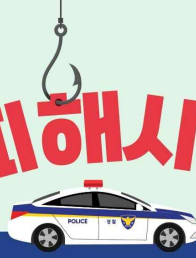

01 피해신고 및 지급정지 요청



경찰(112), 금감원(1332), 금융회사에 피해신고 및 지급정지 요청

02 개인정보 노출등록



개인정보 노출자 사고예방시스템 [http://pd.fss.or.kr] 사고등록

03 계좌 일괄 지급정지 신청



계좌정보통합관리서비스[www.payinfo.or.kr] 및 금융회사 영업점에서 일괄지급정지

04 명의도용 신고



명의도용방지서비스[www.msafar.or.kr]에 명의도용 신고로 휴대전화 개설 방지

05 악성앱 삭제 및 휴대전화 초기화



악성코드 감염시 바로 삭제 및 휴대전화 초기화

06 피해사례 공유

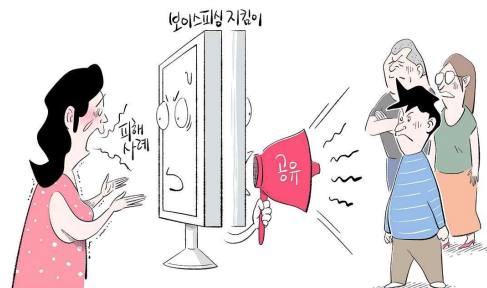

보이스피싱지킴이 사이트에 접속하여 피해사례 공유

일반세탁기용 액상 세제, 세척력과 경제성에서 제품별 차이 있어

- 안전성은 전 제품이 적합하나 일부 제품은 표시가 부적합해 -

일반세탁기용 액상 세제 구매·선택가이드



가성비 우수 제품

상대적으로 세척성능이 우수하면서 1회 세탁비용이 저렴한 제품

1회 세탁비용(원)



리큐

리큐 진한겔 일반세탁기용

103



커클랜드

커클랜드 시그니춰 울트라 클린
리퀴드 런드리 디터전트

143



일반세탁기용 액상 세제 구매·선택가이드



기름 때 등 세척 성능 우수 제품

일상에서 묻을 수 있는 기름, 흙, 등의 오염 및 인체에서 분비되는 피지 등의 오염에서 세척성능이 상대적으로 우수한 제품

1회 세탁비용(원)



리큐

리큐 진한겔 일반세탁기용

103



커클랜드

커클랜드 시그니춰 울트라 클린
리퀴드 런드리 디터전트

143



다우니

다우니 세탁세제
(냄새 답글린 프레스시 클린)

328



일반세탁기용 액상 세제 구매·선택가이드



찌든 때 세척 성능 우수 제품

얼룩이 쉽게 지워지지 않는 혈액, 우유, 잉크 등의 오염에서 세척성능이 상대적으로 우수한 제품

1회 세탁비용(원)



커클랜드

커클랜드 시그니춰 울트라 클린
리퀴드 런드리 디터전트

143



퍼실

퍼실 파워젤 일반용

217



다우니

다우니 세탁세제
(냄새 답글린 프레스시 클린)

328



일반세탁기용 액상 세제 사용 가이드

세탁기에 맞는 세탁세제를 선택하세요



드럼용 세제



일반용 세제

세탁세제는 세탁기종류와 특성에 맞게 개발되었어요

세탁 전에 의류 라벨을 확인해주세요



세탁기 기능



물온도 30도
중성세제 사용하여
손세탁 가능



드라이클리닝
가능



염소, 산소계
표백제 사용 불가

변색, 탈색이 우려된다면 사용 전 눈에 띄지 않는 부위에 소량 테스트하세요

제품에 기재된 '표준사용량'만큼만 사용하세요

세척력은 세제량에 비례하지 않아요. 추가행금도 필요 없어요.
물과 전기를 아끼고 탄소 배출량도 함께 줄여보아요.

찬물로 세탁해도 충분히 깨끗하게 세탁돼요



※ '일반세탁기용 액상세제'에 대한 자세한 가격·품질 비교정보는
소비자24(consumer.go.kr) 내 '비교공감' 란을 통해 확인하세요.

10만원 기부! 13만원 돌려받는 행복!

장성군 고향사랑기부제

(고향사랑e음 사이트, 농·축협 방문)

고향사랑기부제란?

개인이 주소지 외 지방자치단체에 기부하면 세액공제 혜택과 함께 지역 특산품 등을 답례품으로 제공하는 제도

장성군을 사랑하는 누구나 기부할 수 있습니다!

- 1 관할 주소지 이외의 지자체에 기부 가능**
▶ 1인당 연간 500만원 한도(법인 불가)
- 2 기부금에 대한 세액공제 혜택**
▶ 10만원 기부 시 전액 세액공제
(초과분에 대해서는 16.5% 세액공제)
※ 세액 공제 대상 : 연말정산 또는 종합소득세 신고 대상자
- 3 기부자에게 답례품 지급(기부금의 30% 이내)**
▶ 지역 특산품 등 고향의 마음을 담은 답례품 제공

장성군 답례품

백양사 템플스테이·벌초대행 서비스 이용 할인권
지역 농특산물, 장성사랑상품권 등

- 4 기부 방법**
▶ [온라인] 고향사랑e음 사이트 접수
(<https://ilovegohyang.go.kr>)
▶ [오프라인] 농·축협 방문 접수

여러분의 기부금은 주민 복리 증진 사업, 사회적 취약계층 지원, 청소년 육성·보호, 지역 공동체 활성화 지원 등에 소중하게 사용됩니다.

장성군 총무과 자치분권팀
☎ 061-390-7239

