





횡령강 가을꽃 축제

**[농·축산 소식]** \_\_\_\_\_ 12

- 1. 농업정책보험사업(3종) 안내
- 2. 비료 가격안정 지원사업 안내
- 3. 농식품바우처 지원사업 신청 안내

**[일반행정 소식]** \_\_\_\_\_ 1

- 1. 2023년 전라남도 · 장성군 사회조사
- 2. 소상공인 도움주는 착한소비  
공공배달앱 『떡깨비』 홍보
- 3. 올바른 재활용품 분리배출로 깨끗한  
장성 만들기에 우리 모두 함께 해요!
- 4. 매년 9월 7일은 푸른 하늘의 날
- 5. “탄소중립포인트” 제도로 새롭게  
바뀌었습니다!
- 6. 2023년 주민세 납부 안내
- 7. 「하루 1kwh 줄이기」 실천 캠페인 추진
- 8. 불법주정차 주민신고제 확대 시행
- 9. 불법주정차 단속 사전 문자알림 서비스 시행

**[국·도정 소식]** \_\_\_\_\_ 15

- 1. 산사태 국민 행동요령
- 2. 국가건강 정보포털
- 3. 만 나이 통일법 시행

**[보건·복지 소식]** \_\_\_\_\_ 10

- 1. 진드기 매개 감염병 예방 안내
- 2. 2023년 출산장려 지원사업 안내

## 2023년 전라남도 · 장성군 사회조사

### □ 조사목적

- 군민의 사회적 관심사와 주관적 의식에 대한 조사를 통해 삶의 질적 수준 및 사회상태의 변화를 파악하여 정책 수립의 기초자료로 활용하기 위함

### □ 개 요

- 기준시점 : 2023. 9. 1.(금) 0시
- 조사기간 : 2023. 9. 1.(금) ~ 9. 13.(수) / 13일간
- 대 상 : 69개 조사구 828가구(표본조사)
- 방 법 : 대상가구 방문 면접조사
- 조사분야 : 12개 부문, 45개 문항

- ① 기본항목 ② 가구·가족 ③ 소득·소비 ④ 노동 ⑤ 교육 ⑥ 보건·의료
- ⑦ 주거·교통 ⑧ 환경 ⑨ 사회·복지 ⑩ 여가·문화 ⑪ 안전 ⑫ 공동체와 사회참여

※ 통계법 제33조(비밀의 보호)에 따라 개인의 비밀이 엄격히 보장됩니다.  
조사원이 방문하면 적극 협조하여 주시기 바랍니다.

문의처 ☎ 390-7214 (기획실 규제개혁법무팀)

## 소상공인 도움주는 착한소비 공공배달앱 『먹깨비』 홍보

### □ 『먹깨비』란?

- 2022. 7. 14. 출시한 전라남도 민관협력형 공공배달앱
- 이용업종 : 배달가능 음식점(치킨, 피자, 분식, 중국집) 및 카페

### □ 『먹깨비』의 장점

- 주문 중개수수료 : 1.5%
  - 민간 배달앱 배달의민족 6.8%, 요기요 12%, 쿠팡이츠 15%에 비해 훨씬 저렴
- 입점비, 가입비, 광고비 무료
- 장성사랑상품권 결제 가능(소비자)
- 할인쿠폰 수시 발행(소비자)

### □ 가입방법

- (소상공인) 인터넷 ▶ 먹깨비 사장님 검색 ▶ 사이트\*에서 입점 신청
  - \* <http://mukkebi.co.kr/> 또는 ☎1644-7817) 고객센터 전화 신청
  - ※ 준비서류 : 사업자등록증, 통장사본
- (소비자) 스마트폰 먹깨비 앱 다운로드 후 사용

문의처 ☎ 390-7352 (일자리경제실 지역경제팀)

## 올바른 재활용품 분리배출로 깨끗한 장성 만들기에 우리 모두 함께 해요!

| 구 분   | 분 리 배 출 방 법  |
|-------|--|
| 플라스틱류 | <ul style="list-style-type: none"> <li>• <b>페트병, 플라스틱 용기류</b><br/>- 다른 재질로 된 뚜껑은 제거 후 내용물을 비우고 배출</li> <li>• <b>페스티로폼</b><br/>- 이물질(테이프 등)을 제거 후 배출<br/>※ 건축용 내·외장재, 타재질과 코팅접착된 스티로폼(샌드위치 판넬 등)은 재활용 불가 품목으로 대형폐기물 신고 후 수수료 납부하고 폐기</li> </ul> |
| 유리병류  | <ul style="list-style-type: none"> <li>• <b>음료수병, 기타병류</b><br/>- 병뚜껑을 제거한 후 내용물을 비우고 배출</li> <li>• <b>사기류, 도자기류</b><br/>- 마대에 담아 대형폐기물 스티커 부착 후 배출</li> </ul>  |
| 깨진 유리 | <ul style="list-style-type: none"> <li>• 재활용이 안 되므로 신문지에 싸서 <b>종량제 봉투 배출</b></li> </ul>  |
| 비닐류   | <ul style="list-style-type: none"> <li>• <b>과자·라면봉지, 1회용 비닐봉투 등</b><br/>- 투명 비닐봉투에 넣어 배출,<br/>- 음식물 등 이물질이 묻은 경우 깨끗이 씻어서 배출<br/>- 이물질 제거가 어려운 경우는 일반 종량제 봉투에 배출</li> </ul>   |
| 종이류   | <ul style="list-style-type: none"> <li>• <b>신문지, 전단지, 종이박스, 책자, 노트 등</b><br/>- 물기에 젖지 않게 묶거나 박스류에 담아서 배출<br/>- 사용한 휴지, 1회용 기저귀, 영수증, 택배전표 등은 일반 종량제 봉투 배출</li> </ul>   |
| 종이팩류  | <ul style="list-style-type: none"> <li>• <b>종이팩(음료수, 우유팩 등), 종이컵</b><br/>- 내용물을 비우고 물로 헹군 후 압착하여 배출<br/>- 일반 종이류와 혼합되지 않게 구분 배출</li> </ul>   |
| 캔 류   | <ul style="list-style-type: none"> <li>• <b>철캔, 알루미늄캔</b><br/>- 내용물을 비우고 플라스틱 뚜껑이 있는 경우 분리 배출</li> </ul>   |
| 폐전자제품 | <ul style="list-style-type: none"> <li>• <b>대형가전 및 소형가전 5개이상</b><br/>- 폐가전 무상방문수거 서비스를 이용해 배출(콜센터 : 1599-0903)</li> <li>• <b>5개미만 소형가전 및 원형이 훼손되어 무상수거가 불가능한 경우</b><br/>- 모바일 대형폐기물 수거 플랫폼 '빠기' 시스템을 이용하여 신고</li> </ul>                        |
| 기 타   | <ul style="list-style-type: none"> <li>• <b>형광등</b> : 깨지지 않게 폐형광등 전용수거함에 배출(읍면 행정복지센터)</li> <li>• <b>전지류</b> : 전지를 제품과 분리하여 전용수거함에 배출</li> <li>• <b>헌옷 등 섬유류</b> : 의류수거함에 배출<br/>(단, 이불은 재활용 불가 품목으로 대형폐기물 신고 후 수수료 납부하고 폐기)</li> </ul>        |

❖ **분리배출 4가지 원칙**    ①비운다    ②헹군다    ③분리한다    ④섞지 않는다

문의처 ☎ 390-7335 (환경과 자원순환팀)

## 매년 9월 7일은 푸른 하늘의 날

푸른 하늘과 맑은 공기 만들기에 모두 함께 동참해 주세요~

우리가 만드는 푸른 하늘

### 미세먼지를 줄이는 4가지 실천

**01 공회전, 과속, 과적은 NO!**  
친환경 운전습관 지키기!

**02 폐기물 배출을 줄여**  
소각량도 줄이고, 미세먼지도 줄이고!

**03 적정 실내온도 유지, 낭비되는 대기전력 줄이기!**

**04 불법소각이나 불법배출, 못 본 척 말고 바로 신고하기!**



❖ **푸른 하늘의 날** (공식명칭 : 푸른 하늘을 위한 세계 청정 대기의 날)

유엔 지정 기념일로, 우리나라가 제안해 지정된 첫 유엔 공식 기념일이다.  
대기오염에 대한 경각심을 제고하는 한편 오염 저감과 청정대기를 위한 노력과  
국제적 협력을 강화하자는 취지로 지정된 날이다.

문의처 ☎ 390-7330 (환경과 환경정책팀)

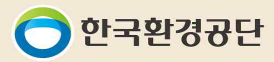

## 탄소포인트 제도가 "탄소중립포인트(에너지 분야)" 제도로 새롭게 바뀌었습니다!

### ● 참여조건

참여자의 거주시설에 전기 등의 사용량을 확인할 수 있도록 **고유번호가 부여된 계량기가 부착되어** 있어야 함

### ● 참여대상

- ▶ **개인**: 가구의 세대주(세대 구성원), 상업시설 등의 실제 사용자
- ▶ **단지**: 150세대 이상의 아파트 단지, 학교 및 일반건물의 공용부분(가로등 및 산업용 전력 등)을 관리하는 아파트 관리사무소, 학교장, 건물 관리자

### ● 포인트 부여

**개인 또는 단지 내 사용하는 에너지 항목(전기, 상수도, 도시가스)을** 과거 1~2년간 월별 평균 사용량과 현재 사용량을 비교하여 **절감 비율에 따라 탄소중립포인트를 부여**

- ▶ 지급 시기: 연간 2회(6월, 12월) 지급되며 1포인트당 최대 2원 지급 (지자체별 상이)

※ 탄소중립포인트제 인센티브 종류: 현금, 상품권, 그린카드 포인트, 지역화폐 등

### ● 신청방법

- ▶ **인터넷 신청**: 탄소중립포인트(에너지 분야) 제도 누리집(cpoint.or.kr)에서 가입(PC 및 모바일)
- ▶ **방문 신청**: 관할 시·군·구 담당 부서에 방문하여 참여 신청서 작성



### ● 탄소중립포인트 지급 기준 및 변경내용

**1 감축인센티브**: 참여자가 에너지 유형별 5%이상 감축에 성공했을 시

| 감축률(이상) ~ (미만) | 전기      | 수도     | 가스     |
|----------------|---------|--------|--------|
| 5%~10%         | 5,000P  | 750P   | 3,000P |
| 10%~15%        | 10,000P | 1,500P | 6,000P |
| 15%~           | 15,000P | 2,000P | 8,000P |

※ 상업시설 참여자의 경우 인센티브 4배 지급

**2 유지 인센티브**: 2회이상(상업시설 참여자의 경우 4회이상) 감축 인센티브를 지급 받은 참여자가 0%~5% 감축을 유지시

| 감축률(이상) ~ (미만) | 전기     | 수도   | 가스     |
|----------------|--------|------|--------|
| 0%~5%          | 3,000P | 450P | 1,800P |

※ 상업시설 참여자의 경우 인센티브 4배 지급

**3 표준사용량 인센티브(가구 참여자 대상)**: 탄소중립포인트(에너지) 참여자 평균 에너지 사용량의 50% 이하로 사용했을 시 지급

| 에너지 사용량     | 전기     | 수도   | 가스     |
|-------------|--------|------|--------|
| 표준사용량 50%이하 | 5,000P | 750P | 3,000P |

| 기준                                       | 변경  |
|--|---|
| 감축, 유지, 표준사용량 인센티브 중 한가지만 지급(연간 최대 10만원) | (감축, 유지 중 한가지) + (표준사용량 인센티브) <b>중복 지급 가능(연간 최대 13.5만원)</b> |

### ● 참여시 유의사항

- ① **요금고지서 별도 납부시** [가입시 에너지 고객센터 불필요]
  - 전기: 전기요금고지서 또는 ☎123에서 고객번호 10자리 확인 및 입력
  - 상수도: 수도요금고지서 또는 지자체 담당부서(상수도과)에서 수용가번호(고객번호) 확인 및 입력
  - 도시가스: 도시가스요금고지서 또는 지역별 도시가스 공급업체에서 고객번호 확인 및 입력
  - ※ 탄소중립포인트(에너지 분야) 제도 누리집에서 지자체별 담당부서 연락처 확인 가능
- ② **관리비에 포함 납부시** [가입시 에너지 고객센터 불필요]
  - 주소 입력시 고객번호 자동 입력 문의전화 ☎032. 590. 3448 / 3432 / 3434

문의처 ☎ 390-7363 (환경과 기후환경팀)

## 2023년 주민세 납부 안내

### □ 납세의무자

- 2023. 7. 1. 현재 관내에 주소를 둔 개인(세대주) 및 개인·법인사업자

### □ 납부기간 : 2023. 8. 16. ~ 8. 31.

### □ 과세대상 및 세율

(단위 : 원)

| 세 목  |    | 과세 대상   | 기본세율               |         | 추가세율   |
|------|----|---|--------------------|---------|--|
| 개인분  |    | 관내에 주소를 둔 개인<br>(세대주)                                   | 10,000             |         | -  |
| 사업소분 | 개인 | 관내에 사업장을 둔 개인<br>사업자(전년도 부가가치세<br>과세표준액이 8천만원<br>이상인 자) | 50,000             |         | 사업장 연면적이 330㎡를<br>초과하는 경우 ㎡당<br>250원이 추가 부과됨 |
|      | 법인 | 관내에 사업장을 둔 법인<br>(자본금액별 차등 적용)                          | 50억원 초과            | 200,000 |  |
|      |    |   | 30억원 초과<br>50억원 이하 | 100,000 |  |
|      |    |   | 30억원 이하            | 50,000  |  |

### □ 납부방법

- 방 문 : 농협, 신한, 우체국 등 금융기관 창구
- 인 터 넷 : 위택스 (<http://www.wetax.go.kr>) 사이트 접속 납부
- 가상계좌 : 가상계좌(농협)로 계좌이체 납부(고지서 참조)
- 신용카드 : 모든 신용카드 납부 가능

※ 납부기한이 지나면 가산금이 발생하니 납기내에 납부하여 주시기 바랍니다.

문의처 ☎ 390-7281 (세무회계과 부과팀)



## 「하루 1kwh 줄이기」 실천 캠페인 추진

### □ 전국민 「하루 1kwh 줄이기」 캠페인 적극 참여 독려

○ 전력 소비 급증에 대비하여 에너지 절약을 위한 장성군민의 ‘하루 1kwh 줄이기’ 실천 및 동참 요청

- ‘하루 1kwh 줄이기’를 위한 일상생활 세 가지 실천 요령

- 에어컨 설정온도 1 °C 높이고, 여름철 실내 적정온도 26 °C 유지하기(0.41kwh)
- 사용하지 않는 조명 소등하기(0.36kwh)
- 사용하지 않는 전자제품 플러그 뽑기(0.32kwh)



### 일곱가지 더 실천하면 나도 에너지 절약 달인!

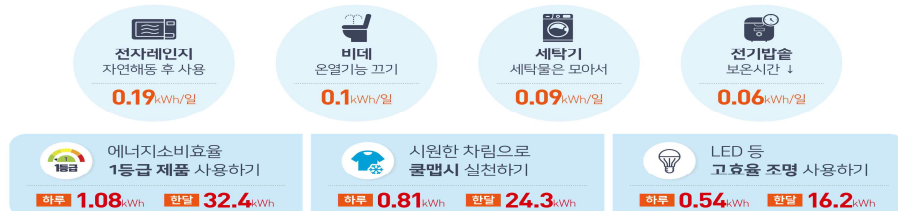

## 불법주정차 주민신고제 확대 시행

### □ 개 요

- 「불법주정차 주민신고제」 신고대상이 기존 5대 불법주정차 금지구역과 **“인도”** 를 포함한 6대 구역으로 확대

### □ 불법주정차 주민신고제

- 안전신문고 앱으로 불법주정차를 요건에 맞게 신고하면 현장단속 없이 과태료를 부과하는 제도
- 신고대상 : 5대 불법 주정차 금지구역(기존) + **인도(확대)**
  - ① 횡단보도 위 및 정지선 침범 ② 교차로 모퉁이 5m 이내
  - ③ 소방시설 주변 5m 이내 ④ 버스정류소 10m 이내
  - ⑤ 어린이 보호구역(초등학교 정문 앞 도로, 평일 08 ~ 20시)
  - ⑥ **인도(보도) : 인도와 차도가 명확히 구분되는 경우**

### □ 신고방법 및 요건 : 안전신문고(스마트폰 앱) 이용, 연중 24시간

- 1분 이상 간격의 동일한 위치에서 촬영한 사진 2장 이상
- 위반장소와 차량번호가 식별 가능하고 촬영 시간이 표시되어야 함

### □ 주정차 흠잡제 구간 내 운영방법(장성을 중앙로, 황룡면 시가지)

|                                    | 주정차 흠잡제<br>정차 가능 구간 | 주정차 흠잡제<br>정차 금지 구간 |
|------------------------------------|---------------------|---------------------|
| 5대 불법주정차 금지구역<br>(소방시설 주변 5m 이내 등) | <b>과태료 부과</b>       | <b>과태료 부과</b>       |
| 인도(보도)                             | <b>과태료 부과 유예</b>    | <b>과태료 부과</b>       |

문의처 ☎ 390-7375 (교통에너지과 교통복지팀)

## 불법주정차 단속 사전 문자알림 서비스 시행

### □ 개 요

- 불법 주정차 CCTV 단속 시 차량 이동을 안내하는 문자알림 서비스 시행
- 차량의 자진 이동을 통한 불법주정차 예방 및 주민 과태료 부담 경감

### □ 시행시기 : 2023년 8월

### □ 시행지역 : 장성군 관내 불법주정차 무인CCTV 단속구역

### □ 서비스 내용

- 무인CCTV 1차 촬영 후 문자알림 서비스 신청자에게 문자로 안내

### □ 서비스 대상

- 문자알림 서비스를 신청한 차량 운전자(거주지와 무관)

### □ 문자알림 신청 : 2023년 7월 17일부터

|   |   |
|---|---|
| <p style="text-align: center;"><b>모바일 앱 신청</b></p>  <p style="text-align: center;"><b>통합주정차단속알림<br/>-휘슬</b></p> <p style="text-align: center;">안드로이드, 아이폰 앱다운로드 가능</p> | <p style="text-align: center;"><b>콜센터 전화신청</b></p> <p style="text-align: center;">통합주정차단속알림<br/>'휘슬'콜센터</p> <p style="text-align: center;"><b>☎ 1599-6270</b></p> |
|---|---|

### □ 유의사항

- 시스템 오작동 및 오류로 인한 문자 미수신 시에도 과태료 부과  
⇒ 서비스 신청사유로 감면처리되지 않음
- 시스템 오류 및 이동통신사의 사정으로 문자알림서비스가 원활하게 이루어지지 않을 수도 있음
- 단속시스템의 특성으로 인한 주행중인 차량 또는 오인식으로 서비스 제공이 원활하지 않을 수 있음
- 서비스 제외대상 : 스마트폰 앱에 의한 주민신고, 주정차 계도요원 단속, 경찰서 등에 의해 단속된 차량은 사전알림 서비스가 제공되지 않음

문의처 ☎ 390-7375 (교통에너지과 교통복지팀)

## 진드기 매개 감염병 예방 안내

### □ 개 요

- 정 의 : 세균이나 바이러스에 감염된 진드기에 물려 발생하는 감염병
- 위험요인 : 농작업, 야외활동(등산, 임산물 채취, 벌초 등)
- 주요내용

| 구 분   | 쯔쯔가무시증                           | 중증열성혈소판감소증후군(SFTS)      |
|-------|----------------------------------|-------------------------|
| 매 개 체 | 털진드기 유충                          | 작은소피참진드기                |
| 잠 복 기 | 1 ~ 3주                           | 4 ~ 15일                 |
| 임상증상  | 발열, 가피(검은딱지), 발진, 오한 등           | 38℃ 이상 고열, 오심, 구토, 설사 등 |
| 치 료   | 항생제 치료                           | 증상에 따른 대증요법 치료          |
| 예 방   | 예방백신 없음. 최선의 예방책은 진드기에 물리지 않는 것! |                         |

**예방** ①안전하게 옷 입고 ②기피제 뿌리고 ③풀숲 피하고 ④씻고, 빨래하고

**관리** ①증상 살펴보고 ②물린 흔적 찾아보고 ③빨리 치료하고



문의처 ☎ 390-7103 (보건소 감염병관리팀)

## 2023년 출산장려 지원사업 안내

### □ 신혼(예비)부부 건강검진 지원

- 지원대상 : 관내 거주 신혼 신고일 기준 3년 이내 신혼(예비)부부  
※ 예비부부 : 예식장 계약서 3년 이내
- 지원내용 : 임신관련 건강검진비 본인부담금 지원(여성 17만원, 남성 9만원)
- 검진병원 : 3개소(시엘병원, 프리메디산부인과, 에덴병원)

### □ 찾아가는 산부인과 무료 운영

- 지원대상 : 관내 임산부, 가임여성(15 ~ 49세), 외국인 임산부 등
- 검진운영 : 월 2회(매월 둘째주, 넷째주 수요일) ※ 일정 변동 가능
- 검진내용
  - 임산부 : 산과진료(초음파·혈액·소변·기형아검사 등),
  - 가임여성 : 부인과진료(초음파·혈액·소변·풍진·성병·종양표지자 검사)

### □ 신생아 양육비 상향 지원

- 지원대상 : 출생일 기준 관내 주소지를 두고 거주하는 출산가정
- 지원내용 : 일시금(200만원)과 출생아 순위에 따라 분기별(50만원씩) 지급
  - 첫째아(1년간) 400만원, 둘째아(2년간) 600만원, 셋째아(3년간) 800만,
  - 넷째아 이상(4년간) 1,000만원

### □ 다둥이가정 육아용품 구입비 지원

- 지원대상 : 출생일 기준 부모 모두 6개월 이상 전남 거주한 셋째아 이상 출산 가정
- 지원내용 : 50만원 1회 지원

### □ 전남 다자녀 행복카드 가맹점 수시 모집

- 신청대상 : 관내 모든 사업장
- 지원내용 : 가맹점 수수료 감액(하반기 2번 가맹점에 입금)
  - 신규가맹점에는 3만원 상당의 지역 농산품 지원('23년 11월 중)

문의처 ☎ 390-8363, 8364, 8387 (건강증진과 건강정책팀)

## 농업정책보험사업(3종) 안내

### □ 농작물 재해보험 ※ 품목별 가입기간 : 지역농협 문의

- 사업내용 : 농작물 재해보험 보험료 90% 지원 (자부담 10%)
- 보험대상 : 농작물(70종) 및 농업용시설물

| 구 분  | 품 목   |
|------|---|
| 과수   | 사과·배·단감·감귤·참다래·자두·매실·포도·복숭아·무화과·유자·살구                                       |
| 식량   | 벼·밀·감자·고구마·콩·옥수수·팥·메밀·보리·귀리   |
| 채소   | 양파·마늘·양배추·배추·무·파·호박·시금치·당근·고추·브로콜리·양상추                                      |
| 특작   | 오디·차·인삼   |
| 임산물  | 뽕은감·밤·대추·복분자·오미자·호두·표고버섯  |
| 버섯작물 | 느타리버섯·양송이버섯·새송이버섯   |
| 시설작물 | 수박·딸기·오이·토마토·참외·풋고추·호박·국화·장미·멜론·파프리카·부추·시금치·상추·가지·배추·파·무·백합·카네이션·미나리·쑥갓·봄감자 |

### □ 농업인 안전재해보험 ※ 가입기간 : 연중

- 사업내용 : 농업인 안전재해보험 보험료 80% 지원 (자부담 20%)
- 보험대상 : 만 15~87세(단, 일부상품은 84세)의 농업경영체등록 농업인

### □ 농기계 종합보험 ※ 가입기간 : 연중

- 사업내용 : 농기계 종합보험 보험료 80% 지원 (자부담 20%)
- 보험대상 : 농기계(12종)를 소유 또는 관리하는 만 19세 이상의 농업인 또는 농업법인
  - 대상 농기계 : 경운기, 트랙터, 콤바인, SS분무기, 승용관리기, 승용이앙기, 항공방제기(드론포함), 광역방제기, 베일러, 농용굴삭기, 농용동력운반차, 농용로우더

가입처 및 문의처 ☎ 지역농축·협

## 비료 가격안정 지원사업 안내

### □ 목 적

- 무기질비료 가격 급등에 따른 식량 안보 확보와 농업인의 경영비 부담 경감을 위해 무기질비료 구입비 일부 지원

□ 사업기간 : 2023. 12. 10.까지

□ 지원대상 : 무기질비료를 구입하는 농업경영정보 등록 농업경영체

□ 지원내용 : 무기질비료 2021년 8월 평균가격 대비 80% 이내 지원

□ 보조비율 : 국비 30%, 도비 4%, 군비 16%, 농협 30%, 자담 20%

□ 사업량 : 4,117톤

□ 지원한도 : 최근 3년간 평균 구매량의 95% 이내

- 최근 3년간 지역농협의 구매내역이 없거나 작목전환, 재배면적 확대, 신규 진입 농업인 등의 대상자는 증빙자료를 지역농협에 제출 후 구입 지원

□ 지원방법 : 지역농협에서 판매되는 대상 비료에 대해 가격상승분의 80% 사전 차감판매(사전에 별도의 신청 절차 없음)

※ 기타 자세한 사항은 장성군 농업축산과 또는 지역농협에 문의하세요.

문의처 ☎ 390-8412 (농업축산과 친환경농업팀)

## 농식품바우처 지원사업 신청 안내

### □ 사업개요

- 사업명 : 2023년 농식품바우처 시범사업
- 지원기간 : 2023. 3. ~ 11.(9개월)
- 지원대상 : 중위소득 50%이하 가구(기초생활수급자, 차상위계층)
- 월지원액 : 가구원 수에 따라 차등 지급

| 가구원 수 | 1인     | 2인     | 3인     | 4인     | 5인     | ... |
|-------|--------|--------|--------|--------|--------|-----|
| 금액    | 40,000 | 57,000 | 69,000 | 80,000 | 89,000 | ... |

- 지원품목 : 10종(채소, 과일, 흰우유, 신선계란, 육류, 잡곡, 꿀, 두부류, 단순가공채소류, 산양유)만 가능 / 이외 품목 구매 불가
  - 지급형태 : 전자바우처 카드 또는 꾸러미 가정배달 서비스
  - 사용처 : 로컬푸드 직매장, 농협 하나로마트, 농협몰(온라인)
- ※ 매월 1일 지급액 자동충전 ▶ 말일까지 미사용 시 잔액 소멸(다음달 이월 불가)

### □ 신청방법

- 신청기간 : 2023. 2. 20. ~ 2023. 11. 30.
- 사용기간 : 2023. 3. 2. ~ 2023. 11. 30. / 9개월
- 신청장소 : 거주지 읍면 행정복지센터 방문 신청
- 신청서류 : 사업신청서, 신분증, 위임장(대리인)

### □ 농식품 꾸러미 가정배달 서비스 신청

- 신청대상 : 거동불편자, 교통약자, 시설 입소자 등 신청희망자
- 신규신청 : 2023. 2. 20. ~ 11. 10.(매월 10일까지 신청)
- 상품구성 : 지역산 농축산물(채소, 과일, 육류, 계란, 잡곡 등)
- \* 수요자 만족도 제고 위해 매월 상품구성 협의회 결정
- 배 달 : 매월 읍면별 정해진 날짜에 자택으로 직접 배송



※ 기타 자세한 사항은 농업유통과 푸드플랜팀 또는 읍면 행정복지센터 문의

문의처 ☎ 390-8453 (농업유통과 푸드플랜팀)



산림  
클네장스

산림청

막을 수는 없지만 피할 수는 있습니다

# 산사태 국민행동요령

여름철 무기 및 태풍(폭풍) 전

**산과 가까이 있는 주택(건물) 배수시설 점검하기**

- 위험지역 및 산 기슭 시·군 구릉 및 절경지대에 산사태예방도



집중호우 및 태풍(폭풍) 시

**기상정보 및 대피장소 확인하기 산 주변에서 야외활동 하지 않기**

- 산사태위험지역에 대피소 확인방법  
- 산사태 예방시스템(SanSafe Event go) 및  
- 스마트폰 '스마트산림재해' 앱



산사태위험지역에 대피소 확인방법

스마트산림재해 예방 앱

대피명령이 발령되면

**지정된 대피장소나 산지로부터 떨어진 안전한 곳으로 대피하기**



산에서는

**산사태 방향과 멀어지는 방향, 가장 안전한 높은 곳으로 대피하기**



야영(캠핑) 중에는

**계곡은 무리하게 건너지 말고 계곡에서 떨어진 높은 언덕으로 대피하기**



주택(건물)에서 대피하지 못한 경우

**산과 멀리 있는 가장 높은 층 방향으로 대피하기**



운전 중에는

**저속 운행하고 안전거리를 확보하기**

- 대피 이용 중에는 산수물, 지붕물, 굴뚝연신 등근로에 접근을 자제하세요.



산사태국민행동요령과 대피장소 관련 자세한 정보는 **산사태정보시스템, 국민재난안전포털** 또는 스마트폰 앱 '**스마트산림재해**' 앱에서 확인하세요.



스마트산림재해  
산림청

다운로드



Google Play에서  
다운로드



App Store에서  
다운로드



바른정보, 건강한 대한민국  
국가건강정보포털

건강함을 더해주는 검색 습관

새말이와 예월 잘아가는  
건강소식도 놓치지 마세요!

# 국가건강 정보포털

국가건강정보포털은 전문가의 검증을 거친  
올바른 건강정보를 제공하는 공공포털입니다.



국가건강정보포털 알차게 사용하는 방법

**STEP 01**

국가건강정보포털에서  
궁금한 건강정보 검색하기

**STEP 02**

이달의 건강정보,  
인기 건강정보 활용하기

**STEP 03**

뉴스레터 구독세팅 구워하고  
매일 건강소식 받아보기



[2023. 6. 28]

# 만 나이 통일법 시행

## 우리 일상에서 나이로 인한 혼란이 사라집니다!

「행정기본법」·「민법」에 만 나이 계산 및 표시 원칙이 명시됨에 따라, 앞으로 계약서, 법령, 조례 등에서 사용되는 나이는 특별한 규정이 없으면 만 나이로 본다는 점이 명확해집니다.

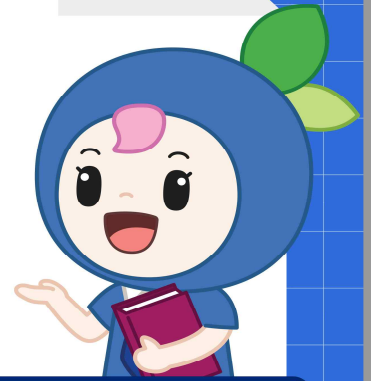

### Q1. 만 나이는 어떻게 계산할까요?

▪ 올해 생일이 지나지 않았다면

이번 연도 - 출생 연도 - 1 = 현재 나이  
예) 2023 - 1993 - 1 = 29세

▪ 올해 생일부터는

이번 연도 - 출생 연도 = 현재 나이  
예) 2023 - 1993 = 30세

### Q2. 초등학교 취학 의무 연령에 변화가 있나요?

초등학교 입학 나이는 동일합니다. 「초·중등교육법」에 따라 종전과 동일하게 만 6세가 된 날이 속하는 해의 다음 해 3월 1일에 입학하게 됩니다.

### Q3. 연금 수급 시기, 정년 등이 달라지는 건가요?

달라지지 않습니다. '만 나이 통일법' 시행 전에도 법령상 나이는 특별한 규정이 없으면 만 나이로 계산했습니다. '만 나이 통일법' 시행으로 연금 수급 시기, 정년 등이 변경되는 것은 아닙니다.

### Q4. 친구끼리도 생일에 따라 나이가 달라질 수 있는데 호칭은 어떻게 해야 하나요?

처음엔 어색하게 느껴질 수 있으나, 친구끼리 호칭을 다르게 쓸 필요는 없습니다. 만 나이 사용이 익숙해지면, 한두 살 차이를 엄격하게 따지는 한국의 서열문화도 점점 사라질 것으로 기대합니다.



내 나이  
쉽게 확인하기

**만 나이로 씬니다**  
**만 나이로 씬니다**

10만원 기부! 13만원 돌려받는 행복!

# 장성군 고향사랑기부제

(고향사랑e음 사이트, 농·축협 방문)

## 고향사랑기부제란?

개인이 주소지 외 지방자치단체에 기부하면 세액공제 혜택과 함께 지역 특산품 등을 답례품으로 제공하는 제도

### 장성군을 사랑하는 누구나 기부할 수 있습니다!

- 1 관할 주소지 이외의 지자체에 기부 가능**  
▶ 1인당 연간 500만원 한도(법인 불가)
- 2 기부금에 대한 세액공제 혜택**  
▶ 10만원 기부 시 전액 세액공제  
(초과분에 대해서는 16.5% 세액공제)  
※ 세액 공제 대상 : 연말정산 또는 종합소득세 신고 대상자
- 3 기부자에게 답례품 지급(기부금의 30% 이내)**  
▶ 지역 특산품 등 고향의 마음을 담은 답례품 제공

#### 장성군 답례품

백양사 템플스테이·벌초대행 서비스 이용 할인권  
지역 농특산물, 장성사랑상품권 등

- 4 기부 방법**  
▶ [온라인] 고향사랑e음 사이트 접수  
(<https://ilovegohyang.go.kr>)  
▶ [오프라인] 농·축협 방문 접수

여러분의 기부금은  
주민 복리 증진 사업,  
사회적 취약계층 지원,  
청소년 육성·보호,  
지역 공동체 활성화 지원  
등에 소중하게 사용됩니다.

장성군 총무과 자치분권팀  
☎ 061-390-7239

