

발행인:장성군수/ 편집인:총무과장/ 제작:총무과/ ☎ 390-7234/ FAX 390-7579/ jangseong.go.kr/ 2023.7.20.(목)





은행나무길

[농·축산 소식] _____ 12

- 1. 비료 가격안정 지원사업 안내
- 2. 농식품바우처 지원사업 신청 안내

[일반행정 소식] _____ 1

- 1. 복날 삼계탕 조리할 때, 식중독 주의하세요!
- 2. 여름철 식중독 예방 캠페인
- 3. 2023년도 정기분 재산세(주택, 건축물) 납부
- 4. 불법주정차 주민신고제 확대 시행
- 5. 불법주정차 단속 사전 문자알림 서비스 시행
- 6. 막힘없는 빗물받이 만들기
- 7. 올바른 생활하수 배출방법 안내

[국·도정 소식] _____ 14

- 1. 만나이 통일법 시행
- 2. 꼭 지켜요! 물놀이 안전 수칙
- 3. 여름철 자연재난(태풍·호우) 행동요령
- 4. 노로바이러스 예방법

[보건·복지 소식] _____ 8

- 1. 건강한 여름나기 온열질환 예방수칙
- 2. 비브리오패혈증 예방수칙
- 3. 장성군 “전동보조기기 이용 장애인 배상책임보험 가입” 지원
- 4. 독거노인·장애인 응급안전안심서비스 사업 안내

복날 삼계탕 조리할 때, 식중독 주의하세요!

□ 여름철 많이 발생하는 식중독

- 무더위가 시작되고 삼계탕 등 보양식품의 수요가 증가하며 “캠필로박터 제주니” 식중독 발생이 증가
- 닭고기를 완전히 익히지 않고 섭취하거나 닭 등을 세척한 물이 다른 식재료에 튀어 교차오염으로 인해 식중독이 발생함
- 특히, 가열용기 크기에 비해 많은 양의 재료를 한꺼번에 조리하는 경우 일부 재료들은 속까지 제대로 익지 않는 경우가 있어 각별한 주의가 필요함

□ 식중독 예방수칙

- 음식 조리 전 흐르는 물에 비누로 30초 이상 손 씻기
 - 생닭 등을 만진 후에도 반드시 손을 씻은 후 다른 식재료 취급하기
- 생닭 등을 세척한 물이 다른 식재료나 조리된 음식에 튀어 오염되지 않도록 주의하기
 - 냉장고에 보관할 때는 밀폐용기에 담아 냉장고 제일 아래 칸에 보관하기
- 교차오염 방지를 위해 생닭 손질 전에 채소류를 먼저 다듬어 준비하고, 칼·도마 등 조리도구를 식재료별(육류, 생선, 채소 등)로 구분하여 사용하기
- 조리할 때는 내부까지 완전히 익도록 충분히 가열하기(중심온도 75℃, 1분)

문의처 ☎ 390-7343 (일자리경제실 식품위생팀)

여름철 식중독 예방 캠페인



장마철 식중독 주의요령

습도가 높아 곰팡이와 세균이 쉽게 번식될 수 있어 세척·소독 철저

| | | |
|--|--|--|
| <p>1</p>  <p>호우 시, 범람된 물이 닿은 식재료 사용금지</p> | <p>2</p>  <p>익힌 음식 제공, 가급적 생식 제공 자제</p> | <p>3</p>  <p>냄새·상태가 좋지 않은 음식은 무조건 버리기</p> |
| <p>4</p>  <p>채소류는 3회 이상 세척·소독하기</p> | <p>5</p>  <p>칼, 도마 등 조리도구 끓이거나 소독하기</p> | <p>6</p>  <p>싱크대, 조리시설 세척·소독 철저</p> |

문의처 ☎ 390-7343 (일자리경제실 식품위생팀)

2023년도 정기분 재산세(주택, 건축물) 납부

□ 납세의무자

- 2023. 6. 1.기준 과세대상 재산을 사실상 소유하고 있는 자

□ 과세대상

- 주택, 건축물, 선박, 항공기

□ 납부기간 : 2023. 7. 16. ~ 7. 31.

○ 재산세(주택분)

- 연세액 20만원 이하 : 7월에 납부
- 연세액 20만원 초과 : 7월에 1/2, 9월에 1/2 납부

○ 분할납부

- 재산세 본세가 250만원 초과 시 2개월 이내에 분할납부 가능

□ 납부방법

- 방 문 : 농협, 신한, 우체국 등 금융기관 창구
- 인 터 넷 : 위택스 (<http://www.wetax.go.kr>) 사이트 접속 납부
- 가상계좌 : 가상계좌(농협)로 계좌이체 납부(고지서 참조)
- 신용카드 : 모든 신용카드 납부 가능

※ 납부기간이 경과하면 3%의 가산금이 추가되고 본세가 30만원 이상인 경우 매월 0.75%의 증가산금을 추가로 부담하셔야 합니다.

문의처 ☎ 390-7281 (세무회계과 부과팀)

불법주정차 주민신고제 확대 시행

□ 개 요

- 「불법주정차 주민신고제」 신고대상이 기존 5대 불법주정차 금지구역과 **“인도”** 를 포함한 6대 구역으로 확대

□ 불법주정차 주민신고제

- 안전신문고 앱으로 불법주정차를 요건에 맞게 신고하면 현장단속 없이 과태료를 부과하는 제도
- 신고대상 : 5대 불법 주정차 금지구역(기존) + **인도(확대)**
 - ① 횡단보도 위 및 정지선 침범 ② 교차로 모퉁이 5m 이내
 - ③ 소방시설 주변 5m 이내 ④ 버스정류소 10m 이내
 - ⑤ 어린이 보호구역(초등학교 정문 앞 도로, 평일 08 ~ 20시)
 - ⑥ **인도(보도) : 인도와 차도가 명확히 구분되는 경우**

□ 신고방법 및 요건 : 안전신문고(스마트폰 앱) 이용, 연중 24시간

- 1분 이상 간격의 동일한 위치에서 촬영한 사진 2장 이상
- 위반장소와 차량번호가 식별 가능하고 촬영 시간이 표시되어야 함

□ 주정차 흠잡제 구간 내 운영방법(장성을 중앙로, 황룡면 시가지)

| | 주정차 흠잡제 정차 가능 구간 | 주정차 흠잡제 정차 금지 구간 |
|------------------------------------|---------------------|---------------------|
| 5대 불법주정차 금지구역 (소방시설 주변 5m 이내 등) | 과태료 부과 | 과태료 부과 |
| 인도(보도) | 과태료 부과 유예 | 과태료 부과 |

문의처 ☎ 390-7375 (교통에너지과 교통복지팀)

불법주정차 단속 사전 문자알림 서비스 시행

□ 개 요

- 불법 주정차 CCTV 단속 시 차량 이동을 안내하는 문자알림 서비스 시행
- 차량의 자진 이동을 통한 불법주정차 예방 및 주민 과태료 부담 경감

□ 시행시기 : 2023년 8월

□ 시행지역 : 장성군 관내 불법주정차 무인CCTV 단속구역

□ 서비스 내용

- 무인CCTV 1차 촬영 후 문자알림 서비스 신청자에게 문자로 안내

□ 서비스 대상

- 문자알림 서비스를 신청한 차량 운전자(거주지와 무관)

□ 문자알림 신청 : 2023년 7월 17일부터

| | |
|---|---|
| <p style="text-align: center;">모바일 앱 신청</p>  <p style="text-align: center;">통합주정차단속알림 -휘슬</p> <p style="text-align: center;">안드로이드, 아이폰 앱다운로드 가능</p> | <p style="text-align: center;">콜센터 전화신청</p> <p style="text-align: center;">통합주정차단속알림 '휘슬'콜센터</p> <p style="text-align: center;">☎ 1599-6270</p> |
|---|---|

□ 유의사항

- 시스템 오작동 및 오류로 인한 문자 미수신 시에도 과태료 부과
⇒ 서비스 신청사유로 감면처리되지 않음
- 시스템 오류 및 이동통신사의 사정으로 문자알림서비스가 원활하게 이루어지지 않을 수도 있음
- 단속시스템의 특성으로 인한 주행중인 차량 또는 오인식으로 서비스 제공이 원활하지 않을 수 있음
- 서비스 제외대상 : 스마트폰 앱에 의한 주민신고, 주정차 계도요원 단속, 경찰서 등에 의해 단속된 차량은 사전알림 서비스가 제공되지 않음

문의처 ☎ 390-7375 (교통에너지과 교통복지팀)

막힘없는 빗물받이 만들기

함께해요. 도시침수 예방을 위한

막힘없는 빗물받이 만들기!

빗물받이란?



- 도시에는 비 피해를 막기 위해 빗물받이, 빗물관이 설치되어 있습니다.
- 도시에 내린 빗물은 빗물받이로 모인 후 지하 빗물관을 통해 인근 하천으로 빠져나갑니다.

빗물받이가 막히면?



- 담배꽂초 등으로 빗물받이가 막히면 빗물이 빠져나가지 못합니다.
- 이로 인해 심각한 침수 피해가 일어날 수 있습니다.

막힘없는 빗물받이를 만들기 위해서는?

빗물받이에 담배꽂초, 쓰레기 버리지 않기



빗물받이 위에 덮개 놓지 않기



쓰레기, 낙엽 등으로 막힌 빗물받이를 보면 시청·군청에 알리기



침수 예방의 작지만 큰 실천!

“막힘없는 빗물받이 만들기”에 우리 모두 함께해요.



환경부



한국환경공단

문의처 ☎ 390-8550 (맑은물관리사업소 하수도팀)

올바른 생활하수 배출방법 안내

우리가 사용한 물은 이렇게 처리됩니다



가정, 음식점 등에서 오수가 배출됩니다.

버려진 오수는 오수받이에 모여 하수관로로 연결됩니다.

오수는 오수관을 통해 하수처리장으로 보내집니다.

하수처리장은 오수를 깨끗이 처리하는 역할을 합니다.

주민 여러분의 협조가 필요합니다

| | | |
|--|--|---|
| <p>변기</p> <p>변기에 칫솔, 담배꽂초 등 이물질 투입 금지</p> <p>거름망</p> <p>음식물찌꺼기는 거름망으로 분리하여 배출</p> | <p>쓰레기 들어가지 마세요!</p> <p>나 쓰레기를 버리겠습니다!</p> <p>오수받이</p> <p>오수받이에는 쓰레기나 오물 투기 금지</p> | <p>악취, 병충해 방지를 위한 정기적인 청소</p> <p>물속은 깨끗하고 나니~</p> <p>냄새가 싫어요!</p> <p>누가? 배수설비 설치자 언제? 일반가정 월 1회, 영업장 월 2회 어떻게? 막대기나 소제도구 사용</p> |
|--|--|---|

● 청소목적 외 오수받이 뚜껑 개폐금지

오수받이로 빗물이 들어가 하수처리장에 피해가 발생합니다.

보수차

● 베란다에 세탁기 설치시 금물

베란다 배수구는 빗물관에 연결되어 있어 세탁오수가 바로 하천으로 들어가게 됩니다.

● 옥외 수도전 시설 개선

빗물이 들어가지 않도록 빗물유입 방지턱이나 지붕, 배수구미개를 설치합니다.

방지턱

※ 옥외수도전이 빗물관에 연결된 경우

문의처 ☎ 390-8550 (맑은물관리사업소 하수도팀)

건강한 여름나기 온열질환 예방수칙

□ 온열질환이란?

○ 열에 장시간 노출되는 경우 두통, 어지럼, 근육경련, 피로감 의식저하 등의 증상

□ 온열질환 응급조치

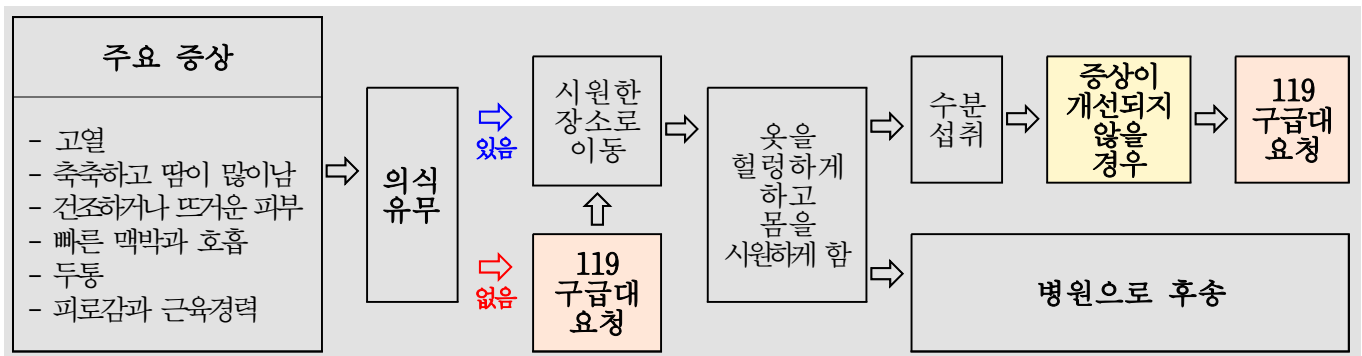

□ 폭염이란?

○ 매우 심한 더위를 뜻하며 인체에 큰 영향을 미쳐 재해 발생의 우려가 있을 때

| | |
|-------------------|--|
| 폭염 주의보 | - 일 최고체감온도 33℃ 이상인 상태가 2일 이상 지속될 것이 예상될 때 - 급격한 체감온도 상승 또는 폭염 장기화 등으로 중대한 피해발생이 예상될 때 |
| 폭염 경보 | - 일 최고체감온도 35℃ 이상인 상태가 2일 이상 지속될 것이 예상될 때 - 급격한 체감온도 상승 또는 폭염 장기화 등으로 광범위한 지역에서 중대한 피해발생이 예상될 때 |

※ 기상청 「예보업무규정」 특보의 발표기준

□ 폭염대비 건강수칙

○ 시원하게 지내기

- 샤워 자주하기, 헐렁하고 밝은색의 가벼운 옷 입기, 외출 시 햇볕 차단하기

○ 물 자주 마시기

- 갈증을 느끼지 않아도 규칙적으로 물 자주 마시기

○ 더운 시간대(낮 12시~ 오후 5시)에는 야외활동 자제하고, 시원한 곳에 머물기

○ 매일 기온 확인하기

- 기온, 폭염특보 등 기상상황을 수시로 확인하기

※ 온열질환은 작은 실천으로 예방할수 있습니다!

문의처 ☎ 390-7175 (보건정책과 감염병대응팀)

비브리오패혈증 예방수칙

□ 비브리오패혈증이란?

○ 비브리오 패혈균(Vibrio vulnificus) 감염에 의한 급성 패혈증으로 오염된 어패류를 생식하거나 상처 난 피부가 오염된 바닷물에 접촉할 때 감염되는 감염증

□ 비브리오패혈증 주요증상

○ 급성 발열, 오한, 혈압 저하, 복통, 구토, 설사 등의 증상이 동반되고 증상 발현 후 24시간 내 피부 병변이 발생

□ 예방수칙



문의처 ☎ 390-7175 (보건정책과 감염병대응팀)

장성군 “전동보조기기 이용 장애인 배상책임보험 가입” 지원

□ 개 요

○ 가입대상

- 전동보장구(전동휠체어,전동스쿠터)를 이용하는 장성군 거주 등록장애인으로 별도의 가입절차 없이 자동 가입

○ 보험기간 : 2023. 6. 1. ~ 2024. 5. 31.

○ 보장내용

- 전동보장구 운행중 발생한 사고로 인한 제3자에 대한 배상책임보험(대인·대물)

※ 피보험자의 신체상해 및 전동보장구 손해는 제외

○ 보장금액 : 사고당 2천만원 한도, 본인부담 20만원

※ 총한도, 청구횟수 제한 없음

○ 보 험 사 : 메리츠화재

□ 보험금 상담 및 접수 : 휠체어코리아닷컴

○ 전용상담전화 : 02-2038-0828(ARS 2번)

○ 홈페이지 : <https://www.wheelchairkorea.com>

○ 청구기간 : 사고 발생일로부터 3년이내

○ 보험금 청구시 필요사항

피보험자의 장성군민 여부확인 → 사고확인 → 피해자 확인 →

보험금 상담 및 접수

문의처 ☎ 390-7306 (주민복지과 장애인복지팀)

독거노인·장애인 응급안전안심서비스 사업 안내

□ 개 요

○ 지원대상

- 65세 이상 혼자 생활하는 기초수급·차상위, 기초연금수급 대상자
- 장애인(24시간 활동지원 대상자 제외)

○ 지원내용

- 화재·활동량 감지기 및 응급호출기를 통해 감지된 응급상황을 119와 응급관리 요원에게 연락해 구급·구조 조치

○ 신청방법

- 읍·면 행정복지센터 본인 또는 대리접수

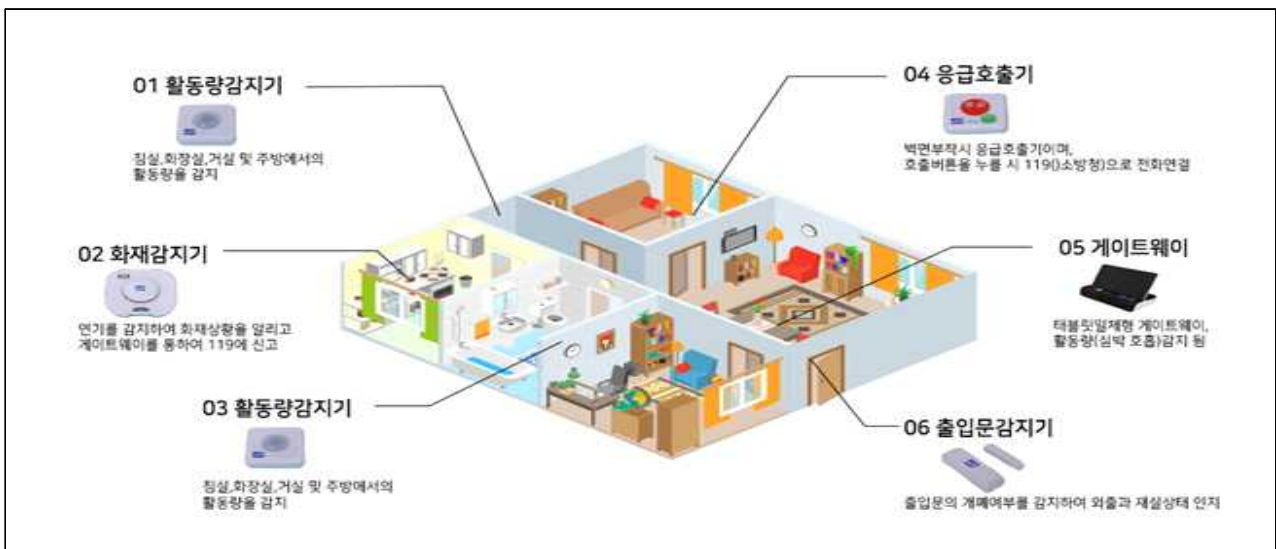

※ 기타 자세한 사항은 가족행복과 노인복지팀 또는 읍·면 행정복지센터 문의

문의처 ☎ 390-7408 (가족행복과 노인복지팀)

비료 가격안정 지원사업 안내

□ 목 적

- 무기질비료 가격 급등에 따른 식량 안보 확보와 농업인의 경영비 부담 경감을 위해 무기질비료 구입비 일부 지원

□ 사업기간 : 2023. 12. 10.까지

□ 지원대상 : 무기질비료를 구입하는 농업경영정보 등록 농업경영체

□ 지원내용 : 무기질비료 2021년 8월 평균가격 대비 80% 이내 지원

□ 보조비율 : 국비 30%, 도비 4%, 군비 16%, 농협 30%, 자담 20%

□ 사업량 : 4,117톤

□ 지원한도 : 최근 3년간 평균 구매량의 95% 이내

- 최근 3년간 지역농협의 구매내역이 없거나 작목전환, 재배면적 확대, 신규 진입 농업인 등의 대상자는 증빙자료를 지역농협에 제출 후 구입 지원

□ 지원방법 : 지역농협에서 판매되는 대상 비료에 대해 가격상승분의 80% 사전 차감판매(사전에 별도의 신청 절차 없음)

※ 기타 자세한 사항은 장성군 농업축산과 또는 지역농협에 문의하세요.

문의처 ☎ 390-8412 (농업축산과 친환경농업팀)

농식품바우처 지원사업 신청 안내

□ 사업개요

- 사업명 : 2023년 농식품바우처 시범사업
- 지원기간 : 2023. 3. ~ 11.(9개월)
- 지원대상 : 중위소득 50%이하 가구(기초생활수급자, 차상위계층)
- 월지원액 : 가구원 수에 따라 차등 지급

| 가구원 수 | 1인 | 2인 | 3인 | 4인 | 5인 | ... |
|-------|--------|--------|--------|--------|--------|-----|
| 금액 | 40,000 | 57,000 | 69,000 | 80,000 | 89,000 | ... |

- 지원품목 : 10종(채소, 과일, 흰우유, 신선계란, 육류, 잡곡, 꿀, 두부류, 단순가공채소류, 산양유)만 가능 / 이외 품목 구매 불가
 - 지급형태 : 전자바우처 카드 또는 꾸러미 가정배달 서비스
 - 사용처 : 로컬푸드 직매장, 농협 하나로마트, 농협몰(온라인)
- ※ 매월 1일 지급액 자동충전 ▶ 말일까지 미사용 시 잔액 소멸(다음달 이월 불가)

□ 신청방법

- 신청기간 : 2023. 2. 20. ~ 2023. 11. 30.
- 사용기간 : 2023. 3. 2. ~ 2023. 11. 30. / 9개월
- 신청장소 : 거주지 읍면 행정복지센터 방문 신청
- 신청서류 : 사업신청서, 신분증, 위임장(대리인)

□ 농식품 꾸러미 가정배달 서비스 신청

- 신청대상 : 거동불편자, 교통약자, 시설 입소자 등 신청희망자
- 신규신청 : 2023. 2. 20. ~ 11. 10.(매월 10일까지 신청)
- 상품구성 : 지역산 농축산물(채소, 과일, 육류, 계란, 잡곡 등)
* 수요자 만족도 제고 위해 매월 상품구성 협의회 결정
- 배 달 : 매월 읍면별 정해진 날짜에 자택으로 직접 배송



※ 기타 자세한 사항은 농업유통과 푸드플랜팀 또는 읍면 행정복지센터 문의

문의처 ☎ 390-8453 (농업유통과 푸드플랜팀)



[2023. 6. 28]

만 나이 통일법 시행

우리 일상에서 나이로 인한 혼란이 사라집니다!

「행정기본법」·「민법」에 만 나이 계산 및 표시 원칙이 명시됨에 따라, 앞으로 계약서, 법령, 조례 등에서 사용되는 나이는 특별한 규정이 없으면 만 나이로 본다는 점이 명확해집니다.

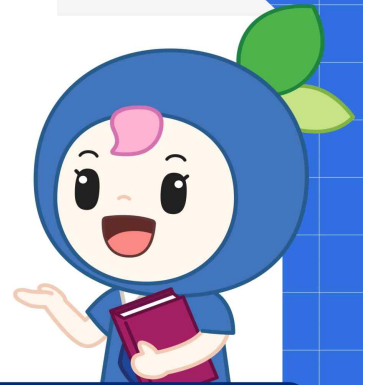

Q1. 만 나이는 어떻게 계산할까요?

▪ 올해 생일이 지나지 않았다면

이번 연도 - 출생 연도 - 1 = 현재 나이
예) 2023 - 1993 - 1 = 29세

▪ 올해 생일부터는

이번 연도 - 출생 연도 = 현재 나이
예) 2023 - 1993 = 30세

Q2. 초등학교 취학 의무 연령에 변화가 있나요?

초등학교 입학 나이는 동일합니다. 「초·중등교육법」에 따라 종전과 동일하게 만 6세가 된 날이 속하는 해의 다음 해 3월 1일에 입학하게 됩니다.

Q3. 연금 수급 시기, 정년 등이 달라지는 건가요?

달라지지 않습니다. '만 나이 통일법' 시행 전에도 법령상 나이는 특별한 규정이 없으면 만 나이로 계산했습니다. '만 나이 통일법' 시행으로 연금 수급 시기, 정년 등이 변경되는 것은 아닙니다.

Q4. 친구끼리도 생일에 따라 나이가 달라질 수 있는데 호칭은 어떻게 해야 하나요?

처음엔 어색하게 느껴질 수 있으나, 친구끼리 호칭을 다르게 쓸 필요는 없습니다. 만 나이 사용이 익숙해지면, 한두 살 차이를 엄격하게 따지는 한국의 서열문화도 점점 사라질 것으로 기대합니다.



내 나이
쉽게 확인하기

만 나이로 씁니다
만 나이로 씁니다

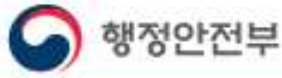

꼭 지켜요! 물놀이 안전 수칙

안전수칙을 지키면서 즐겁게 물놀이 하도록 해요

수영 실력 과신은 **NO!**

아이들은 보호자와
함께 물놀이 **YES!**



물에 빠진 사람을 발견하면
무모한 구조 **NO!**

주위에 소리쳐 알리고
즉시 119 신고 **YES!**



수영을 하기 전에는
반드시 준비운동
물놀이 전
구명조끼 착용 **YES!**



건강 상태가 좋지 않을 때,
음주 후 수영, 야간수영
NO!



물에 들어갈 때는
심장에서 먼
다리→팔→얼굴
→가슴 순서 **YES!**



30%는 안전부주의 (구명조끼 미착용, 야간수영 등)
17%는 음주 수영, **31%**는 수영 미숙으로 발생!

자연재난

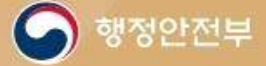

태풍 · 호우



자주 물에 잠기는 지역, 산사태 위험지역 등의 위험한 곳은 피하고, **안전한 곳으로 대피**합니다.



실내에서는 문과 창문을 닫고, **외출을 하지 않으며**, TV, 라디오, 인터넷 등을 통해 **가상 상황을 확인**합니다.



개울가, 하천변, 해안가 등 침수 위험지역은 급류에 휩쓸릴 수 있으니 **가까이 가지 않습니다**.



산과 계곡의 등산객은 계곡이나 비탈면 가까이 가지 않고, **안전한 곳으로 대피**합니다.



공사자재가 넘어질 수 있으니 **공사장 근처에 가까이 가지 않습니다**.



농촌에서는 논둑이나 물꼬의 점검을 위해 **나가지 않습니다**.



국민 안심이 기준입니다

꼭 기억해야 할

노로바이러스 예방법

가열, 세척, 소독이 기본입니다.



어패류는 수돗물로
세척하고, 중심온도 85°C,
1분이상 가열하기

구토물 및 주변을
반드시 소독하기



화장실에서 용변 또는 구토 후
변기 뚜껑 꼭 닫고 물 내리기

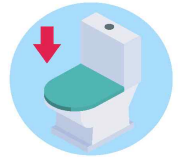

물은 끓여먹기

표면 소독하기
(화장실 문고리,
수도꼭지, 손잡이 등)



흐르는 물에
비누로 30초
이상 손 씻기

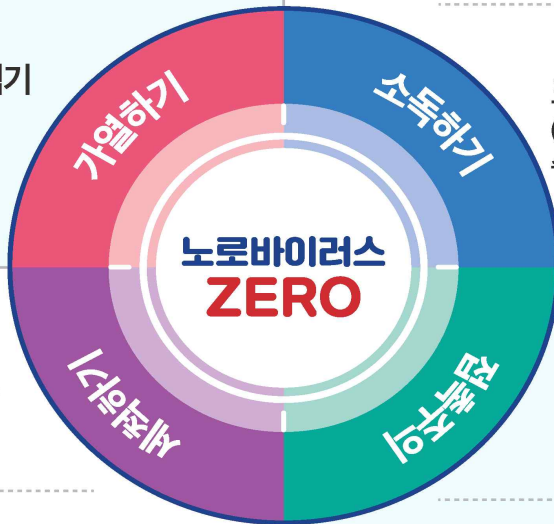

구토, 설사
증상 시
조리하지 않기



채소, 과일은 깨끗한 물로
철저하게 세척하기

마스크 착용 및
접촉 하지 않기



구토물이 묻은 옷은
단독 고온세탁(50°C 이상)

구토 또는
설사 증상이 멈춘 후
최소 2일은 휴식하기



10만원 기부! 13만원 돌려받는 행복!

장성군 고향사랑기부제

(고향사랑e음 사이트, 농·축협 방문)

고향사랑기부제란?

개인이 주소지 외 지방자치단체에 기부하면 세액공제 혜택과 함께 지역 특산품 등을 답례품으로 제공하는 제도

장성군을 사랑하는 누구나 기부할 수 있습니다!

- 1 관할 주소지 이외의 지자체에 기부 가능**
 - ▶ 1인당 연간 500만원 한도(법인 불가)
- 2 기부금에 대한 세액공제 혜택**
 - ▶ 10만원 기부 시 전액 세액공제 (초과분에 대해서는 16.5% 세액공제)
 - ※ 세액 공제 대상: 연말정산 또는 종합소득세 신고 대상자
- 3 기부자에게 답례품 지급(기부금의 30% 이내)**
 - ▶ 지역 특산품 등 고향의 마음을 담은 답례품 제공

장성군 답례품

백양사 템플스테이·벌초대행 서비스 이용 할인권
지역 농특산물, 장성사랑상품권 등

- 4 기부 방법**
 - ▶ [온라인] 고향사랑e음 사이트 접수 (<https://ilovegohyang.go.kr>)
 - ▶ [오프라인] 농·축협 방문 접수

여러분의 기부금은 주민 복리 증진 사업, 사회적 취약계층 지원, 청소년 육성·보호, 지역 공동체 활성화 지원 등에 소중하게 사용됩니다.

장성군 총무과 자치분권팀
☎ 061-390-7239

