

“
건기 좋은 겨울 숲,
장성 축령산
”





눈 내린 필암서원

[일반행정 소식] _____ 1

1. 「보조금24 3단계 서비스」 전국 개시
2. 장성군 브랜드 네이밍 및 BI 공모
3. 2023년도 장성군 『착한가격업소』 모집
4. 청년 지원 정책 안내
5. 내 고향 장성을 살리는 고향사랑기부제
6. 2023년 정기분 등록면허세(면허) 납부
7. 2022년 2기분 자동차세 납부 안내
8. 겨울철 화재대비 난방용품 관리 요령
9. 자동차 번호판 가림에 주의하세요!
10. 가정용 기름·연탄보일러 안전점검 가이드
11. 2023년 장성군립도서관 겨울방학특강 운영

[보건·복지 소식] _____ 16

1. 코로나19 동절기 접종 운영 안내
2. 대상포진 예방접종 운영 안내
3. 가정 배출 폐의약품 수거 사업 안내
4. 2023년도 장성군 참전유공자수당 및 보훈수당 2배 인상

[농·축산 소식] _____ 20

1. 2023년 친환경농업 육성기금 융자사업 신청 안내

[유관기관 소식] _____ 21

1. 농업부산물 소각 전 소방서 사전신고

[국·도정 소식] _____ 22

1. 2023학년도 1학기 1차 국가장학금 신청
2. 세상을 밝히는 착한마음, 적십자회비
3. 전남 사랑애(愛) 서포터즈 모집 홍보
4. 일상 회복을 위해, 자영업자·소상공인을 위한 맞춤형 종합 금융지원 프로그램을 확인하세요

「보조금24 3단계 서비스」 전국 개시

정부24(www.gov.kr)를 통해 공공기관·공기업·교육청이 제공하는 수혜 서비스 대상을 확대하는 보조금24 3단계 서비스가 전국 개시됨에 따라 아래와 같이 알려드리오니, 많은 홍보와 이용을 바랍니다.

□ 사업내용

- 추진목적 : 각종 정부혜택(현금 현물 바우처 등)을 국민이 몰라서 못 받는 일이 없도록 정부24에서 쉽게 확인·신청함으로써 정부정책의 사각지대 해소
- 서비스 전국개시일 : 2022. 12. 15.(목)부터
- 내 용 : 정부24(온라인) 로그인만으로 내가 받을 수 있는 국가보조금 확인
 - 서비스범위 확대 : 공공기관·공기업·교육청 서비스 확대(약2,200개)
 - 안내 범위 확대 : 사전동의할 경우, 부모·자녀가 받을 혜택도 함께 확인 가능
- 확인대상 : 본인 또는 대리인(배우자 및 직계존속만)

□ 신청방법

- 온 라 인 : 컴퓨터나 모바일에서 정부24(www.gov.kr) 회원가입 → 로그인 → 「보조금24」 메뉴 클릭 → 「나의 혜택 바로가기」
- 오프라인 : 신분증 지참하여 읍면 행정복지센터 방문 → 「공공서비스 목록 열람신청서」 작성 → (공무원) 접수 및 출력 → 목록 확인

문의처 ☎ 390-7321 (기획실 기획팀)

나와 가족이 받을 수 있는 정부 혜택이 궁금하다면

보조금24에 ON하세요!

- ✔ 공공기관·공기업·교육청 서비스 확대
- ✔ 사전동의시 부모·자녀포함 혜택 확인 가능

정부24 로그인 한번으로 내가 받을 수 있는 정부 혜택을 쉽게 확인하고 신청할 수 있는 맞춤형 서비스입니다.



보조금24를 선물하세요



맞춤안내 조회

보조금24 이용방법

온라인 이용방법

- 어디서** 정부24(www.gov.kr) 또는 정부24앱(회원가입 필수)
- 누가** 본인
- 어떻게**
- 1  정부24 로그인 후 보조금24 클릭
 - 2  서비스 이용동의 체크 (최초1회)
 - 3  정부 혜택 확인·신청
- 문의처** 정부24콜센터 1588-2188

오프라인 이용방법

- 어디서** 가까운 읍면동 주민센터 (신분증 지참 필수)
- 누가** 본인 또는 대리인 (배우자 및 직계존속만)
- 어떻게**
- 1  본인 신분증 지참하여, 보조금24 신청서 제출
 - 2  받을 수 있는 정부 혜택 목록 수령하기
 - 3  상세내용 확인 후 신청
- 문의처** 지역콜센터 (110, 지역 +120)

! 사전동의 할 경우, 타 지역에 사는 부모·자녀 혜택까지 확인할 수 있습니다.

보조금24

*2022년(11월 말 현재)

구분	현재 운영중		'22년
혜택 종류	중앙 부처 서비스 (1,000여 개)	지자체 서비스 (7,000여 개)	공공기관·공기업·교육청 서비스 (2,200여 개)
맞춤 안내	중앙 부처 서비스 (400여 개)	지자체 서비스 (4,700여 개)	공공기관·공기업·교육청 서비스 (900여 개)
혜택 확인 가능 대상	본인	동일 세대원의 가족	가족관계등록부상 가족

장성군 브랜드 네이밍 및 BI 공모

□ 공모개요

- 기 간 : 2022. 12. 1.(목) ~ 2023. 1. 11.(수)
- 참여대상 : 전 국민 누구나(개인 또는 팀)
- 내 용 : 장성군의 정체성을 담은 독창적인 브랜드 네이밍 및 BI 공모
- 방 법 : 온라인 접수(aga22@korea.kr로 전자메일 송부)
- 제출서류 : 신청서, 요약서, 개인정보 및 저작권이용 동의서 등
 - ※ 장성군청 누리집>뉴스·소식>고시·공고에서 서식 다운로드
 - ※ 제출서류에 자필 서명 후 스캔 또는 사진 촬영하여 첨부

□ 심사 및 시상

- 심사기준 : 기획성, 완성도, 독창성, 활용성 등 종합평가
- 심사방법 : (1차) 자체심사 + (2차) 온라인/전문가 심사
- 결과발표 : 2023. 2월 중 장성군 누리집 공고, SNS 게시
- 시상내역 : 상금 및 상장

분 야	상 금	상장 훈격	비 고
브랜드 네이밍 (1,000천원)	- 최우수 50만원(1건) - 우수 30만원(1건) - 장려 각 10만원(2건)	군수	
브랜드 BI (4,000천원)	- 최우수 200만원(1건) - 우수 100만원(1건) - 장려 각 50만원(2건)	군수	

※ 시상내역은 응모작품 수 및 작품완성도에 따라 변동될 수 있으며, 적합한 작품이 없을 경우 수상작을 선정하지 않을 수 있음

문의처 ☎ 390-7227 (기획실 홍보미디어팀)

2023년도 장성군 『착한가격업소』 모집

『착한가격업소』란?

인건비, 재료비 등이 지속적으로 상승하고 있는 상황에도 원가 절감 등 경영효율화 노력을 통해 지역 평균 물가보다 저렴한 가격으로 서비스를 제공하고 있는 업소

□ 모집개요

- 신청대상 : 외식업, 미용업, 세탁업 등 개인서비스업체
- 신청방법 : 읍·면 행정복지센터 또는 장성군청 일자리경제실 지역경제팀 방문 접수
- 신청기한 : 2023년 3월까지

□ 지정기준

- 가격, 위생 등의 기준을 현장점검을 통해 평가 후 최종 지정

□ 착한가격업소 지정제외 대상

- 지역 평균가격을 초과하는 업소
- 최근 2년 이내 행정 처분을 받은 적이 있는 업소
- 최근 1년 이내 휴업한 사실이 있는 업소
- 지방세를 3회 이상 및 100만원 이상 체납하고 있는 업소
- 영업 개시 후 6개월이 경과 하지 않은 업소
- 프랜차이즈 업소

□ 지원내용

- 착한가격업소 인증 표찰 설치
- 공공요금(전기, 수도 등), 각종 운영에 필요한 소모품 구입 비용 지원

문의처 ☎ 390-7352 (일자리경제실 지역경제팀)

청년 지원 정책 안내

□ 청년 지원사업

연번	사업명	내용
1	청년 취업자 주거비 지원	<ul style="list-style-type: none"> 대상 : 관내 거주 만 18~39세 이하 근로청년 조건 : 가구소득인정액 150% 이하 내용 : 월 10만원 x 12개월(120만원)
2	청년희망디딤돌 통장	<ul style="list-style-type: none"> 대상 : 만 18~39세 저소득 근로청년 조건 : 90일 이상 근로경력 있는 청년, 중위소득 120% 미만 내용 : 20만/월(본인10, 지원10)x 36개월(720만원+이자)
3	청년 문화 복지카드	<ul style="list-style-type: none"> 대상 : 만 21~28세 청년 조건 : 2020.1.1.부터 도내 2년 이상 거주 내용 : 1인당 연 20만원 체크카드 지급
4	군복무 청년 단체 상해보험료 지급	<ul style="list-style-type: none"> 대상 : 관내 주소를 둔 현역 군 복무 청년 - 제외 : 직업군인, 대체복무자 내용 : 군 복무 중 사망, 상해, 질병 후유장애 등 보장
5	청년 결혼 축하금 지원	<ul style="list-style-type: none"> 대상 : 만49세 이하 관내 거주 신혼부부 조건 : ① 혼인신고일 기준 만 49세 이하 1명 이상 초혼 ② 혼인신고일 기준 부부 중 1명 이상 도내 1년(우리군 6개월) 이상 계속 거주 ③ 신청일 현재 부부 모두 계속 거주 내용 : 총 400만원 지원(최초 200만원, 2~3회차 각 100만원)
6	신혼부부·다자녀가정 주택구입 이차지원	<ul style="list-style-type: none"> 대상 : 관내 거주 무주택 신혼부부·다자녀가정 조건 : 한국주택금융공사 대출심사를 통과한 주택구입가구 내용 : 월 5~15만원 x 36개월(180~540만원)

※ 사업별 신청시기가 상이하므로 일자리경제실 인구대응정책팀 또는 주소지 읍·면 행정복지센터 총무팀 문의 후 신청바랍니다.

문의처 ☎ 390-7086 (일자리경제실 인구대응정책팀)



내 고향 장성을 살리는 아름다운 기부

- 고향사랑기부제가 2023. 1. 1. 시행됩니다 -

행복을 더하고 +
마음을 나눠요 ÷



기부대상

주민등록상 주소지가 장성군이 아닌,
장성군을 사랑하는 국민 누구나(개인만 가능)
• 1인당 연간 500만원 한도



기부방법

종합정보시스템을 통한 온라인 접수 또는
농협 창구를 통한 대면 접수로 이뤄집니다.



기부혜택

10만원까지 전액 세액공제, 초과분은 16.5% 세액공제
기부액의 30% 내 지역 특산품 등 답례품 제공



기부금 사용처

장성군 발전의 동력으로 소중하게 사용합니다.



지역공동체
활성화



고향의 문화·예술
시설 확충



주민복지
증진사업 등



문의처 ☎ 390-7235 (총무과 자치분권팀)

2023년 정기분 등록면허세(면허) 납부

등록면허세(면허) 정기분은 매년 1월에 유효기간 1년을 초과하는 면허에 과세되오니, 납기 내에 납부하여 주시기 바랍니다.

□ 개 요

- 기 준 일 : 2023. 1. 1.
- 납부기간 : 2023. 1. 16. ~ 1. 31.
- 부과대상 : 각종 면허를 받은 자로서 면허의 유효기간이 정해지지 아니하거나 그 기간이 1년을 초과하는 면허 소지자
 - 면허의 유효기간이 1년 이하이거나 1회성 면허는 정기분 과세대상에서 제외
 - 폐업 등으로 더 이상 면허를 사용하지 않게 되는 경우 폐업 신고하거나 면허 부여기관에 면허를 말소해야 정기분이 과세되지 않음
- 납부방법 : 금융기관, 위택스(인터넷), 모바일뱅킹, 카드수납 등
 - 자동이체 신청자는 2월 1일 납세자 계좌에서 자동이체 되니 통장 잔액 확인
 - 자동납부 신청자는 카드, 계좌 정보에 변경이 있을 경우 확인
- 등록면허세(면허)에 대하여 이의 신청이나 문의 사항이 있으면
군청 세무회계과 및 읍면 행정복지센터에 문의하시기 바랍니다.

문의처 ☎ 390-7821 (세무회계과 세정팀)

12월은 2022년 2기분 자동차세 납부의 달입니다

- **납세의무자** : 12월 1일 현재 자동차 소유자
 - ※ 1년분 세액을 1월, 3월, 6월, 9월에 미리 연납하신 분 제외
- **과세대상**
 - 자동차, 기계장비(덤프트럭, 콘크리트믹서), 이륜차(125cc 초과)
- **과세기간** : 2022. 7. 1. ~ 12. 31.
- **납부기간** : **2022. 12. 16.(금) ~ 2023. 1. 2.(월)**
 - ※ 납부기한이 지나면 3%의 가산금을 더 내야 합니다.
- **납부방법**
 - 인터넷 : 위택스(<http://www.wetax.go.kr>)
 - 가상계좌 : 가상계좌(농협)로 계좌이체 납부(고지서 앞면 참조)
 - 금융기관 납부 : 전국 모든 은행 CD/ATM에 신용카드 또는 현금카드 투입
→ 지방세 조회 후 납부
- **과세표준 : 승용자동차**

영업용		비영업용	
배기량	cc당 세액	배기량	cc당 세액
1,600cc 이하	18원	1,000cc 이하	80원
2,500cc 이하	19원	1,600cc 이하	140원
2,500cc 초과	24원	1,600cc 초과	200원

※ 차령 3년부터 해마다 5%씩 세액 감소

문의처 ☎ 390-7286 (세무회계과 부과팀)

겨울철 화재대비 난방용품 관리 요령

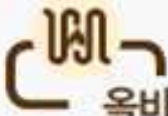

올바른 사용 및 관리방법

전기장판은 KC마크와 EMF마크가 있는 것으로 구입한다.



사용하기 전에 점검한다.

- 사용 전에는 전선의 파열여부를 확인한다.
- 장판이나 콘센트에 낀 먼지를 제거한다.
- 전기장판에 파손되거나 마모된 곳이 있는지 확인한다.
- 온도조절장치가 정상 작동되는지 점검한다. 만일 제대로 작동하지 않는다면 A/S를 받고 사용한다.

사용시 주의사항

- 전기장판 위에는 반드시 리텍스 같이 불이 잘 붙을 수 있는 재질이 아닌 얇은 이불을 깔고 사용한다.
- 취침 등 오랜 시간동안 사용할 경우 저온화상을 입을 수 있으니 온도조절에 유의한다.
* 장시간 사용할 경우 온도를 35~37℃ 정도로 유지하는 것이 적당
- 전기히터는 어린이, 애완동물이 있을 경우에는 사용하지 않는다.
- 전기히터 주위에는 불이 붙을 만한 물건을 모두 없애고 충분한 공간을 확보한다.
- 전기히터는 이불, 커튼 등 불에 쉽게 탈수 있는 물질이 없는 곳에서만 사용한다.
- 오래 사용하면 플러그, 스위치 등의 연결부분이 파손될 수 있으니 유의해야 한다.

사용 후, 외출시 전원을 끈다.

- 전원이 켜진 상태로 오랜 시간 이불, 침대와 방치한다면 화재발생 위험이 높아진다.
- 사용하지 않거나 외출할 때에는 반드시 전원을 끄고 콘센트까지 뽑는 것을 습관화한다.

안전하게 보관한다.

- 전기장판을 사용하지 않는 기간(봄~가을)에는 돌돌 말아서 보관한다.
- 전기장판 위에 무거운 물체를 올려놓지 않는다.
* 접어서 보관하거나 무거운 물체를 올려놓으면 합선되거나 전열선이 접혀 끊어질 수 있어 화재의 우려가 있다.

- 구매 시 KC마크 반드시 확인하기!
- 미사용시 반드시 전원 차단하기!
- 장시간 사용은 NO!

- 미사용시 동그랗게 말아 보관하기!
- 무거운 물건 올려놓지 않기!
- 사용 전 마른걸레로 깨끗하게 닦기!

전기열선

겨울철 수도배관이나 계량기 등의 동파방지를 위하여 배관에 설치하거나 농업용으로 비닐하우스 등에서 보온효과를 높이기 위해서 설치하는 전기제품



화재위험 요인

- 전기열선에 다시 보온재를 감아 놓을 경우
- 전기열선에 스티로폼, 옷가지 등 방치된 가연물이 있을 경우
- 전기열선을 중복해서 여러 번 감을 경우
- 전기열선 종단마감 불량

- 열선을 여러 번 겹쳐서 사용할 경우 열이 10℃ 이상 차이가 나며, 여기에 보온재를 입히면 온도는 순식간에 53℃까지 상승하게 되어 이러한 상태로 장시간 이용하게 되면 열이 축적되어 그만큼 화재위험성이 높아지게 된다.
- 농업용 열선의 보온효과를 높이기 위해 다겹보온덮개와 에어캡을 덮어 놓을 경우 열축적이 용이하여 표면온도가 약 102℃ 이상 올라가 보온덮개와 에어캡에 착화될 가능성이 높다.

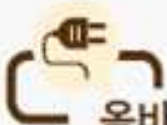

올바른 사용 및 관리방법

- ☑ KC인증을 받은 열선 제품 사용한다.
- ☑ 열선에 충격을 주거나 열선을 겹쳐 사용하지 않는다.
- ☑ 열선을 옷가지나 스티로폼 등의 보온재로 감지 않는다.
- ☑ 열선 주위에 탈수 있는 가연물을 두지 않는다.
- ☑ 내용연수가 지난 열선은 정기적으로 교체한다.
- ☑ 온도조절기 등에 이상이 생기지 않도록 충격에 주의한다.
- ☑ 특정부분이 접히거나 압력이 가해지 않도록 사용한다.
- ☑ 제품의 훼손이나 전원 코드의 이상 여부 등을 확인한다.
- ☑ 사용하지 않거나 외출 시 반드시 전원 차단한다.



수도관 동파방지



수도미터기 동파방지



수세식화장실 동파방지

전기장판·전기히터

온갖 전선과 발열체들로 이루어져 전선을 통해 전기를 공급받고, 그 전기를 열로 변환하기 때문에 화재발생의 위험성이 항상 존재한다.



“서울 종로 고시원 화재… 7명 사망, 11명 부상”

“울산 천곡동 아파트 화재… 1명 사망”

“잠자던 80대 노인 숨진 채 발견”

“다른 지역, 다른 사고, 하지만 사고 원인은 하나”

“겨울철 화재사고 원인 1위 '전기장판·전기히터'”

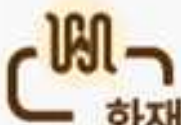

화재위험 요인

- 장기간 보관 과정에서 접했던 부분의 열선 피복 손상으로 발열
- 전기장판 위에 천연고무 침구류를 장시간 놓아 둘 경우
- 전기장판 자체의 노후화로 열선의 단선

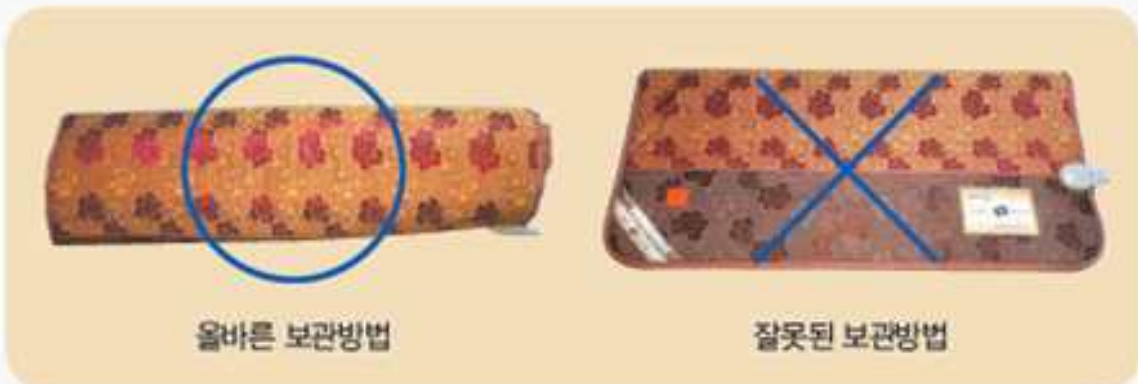

올바른 보관방법

잘못된 보관방법

자동차 번호판 가림에 주의하세요!

□ 자동차 번호판 가림이란?

- 자동차 등록번호판은 해당 자동차와 운전자를 식별할 수 있는 거의 유일한 장치로 번호판의 번호뿐만 아니라 바탕 여백까지도 가리면 위법 사항이 됩니다.
- 번호판의 가림행위는 유럽식 번호판(스티커), 가드 부착(여백 가림), 자전거 캐리어 부착, 화물차 뒷 문짝 내림 등 무심코 한 행위로 「자동차관리법」 위반 대상자가 될 수 있습니다.

□ 위반 시 벌금이나 과태료는?

- **고의성이 있을 경우 : 1년 이하의 징역 또는 1천만원 이하의 벌금**
 - ▶ 「자동차관리법」 제10조제5항 및 제81조제1의2호
- **고의성이 없을 경우 : 50만원(1차), 150만원(2차), 250만원(3차)**
 - ▶ 「자동차관리법」 제10조제5항 및 제84조제3항

자동차 번호판 가림 사례



《번호판 가림(앞)》



《번호판 가림(뒤)》



《번호판 훼손 또는 오염》



《유럽식 번호판 스티커 부착》



《번호판 가드 부착》



《자전거 캐리어 부착》

문의처 ☎ 390-7077 (교통에너지과 차량등록팀)

가정용 기름·연탄보일러 안전 점검 가이드

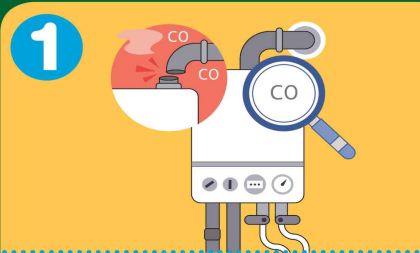

1 배기연통 접속부 이탈 및 막힘이 없는지 점검하고 배기가스 배출이 원활한지 확인하세요

연도(연통)의 접속부가 빠지거나 막히면 운전 중에 배기가스가 실내로 유입되어 일산화탄소(CO)가스에 의해 중독사고가 발생할 수 있습니다.

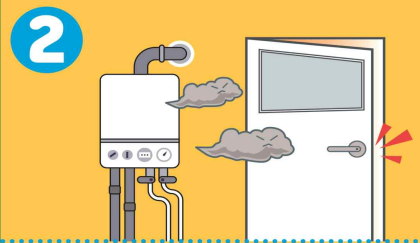

2 보일러의 배기가스가 실내 유입되지 않도록 문을 반드시 닫고 사용하세요

배기가스가 실내로 유입되면 일산화탄소(CO)가스에 의한 중독 사고가 발생할 수 있습니다.

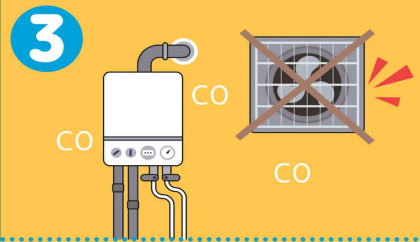

3 동절기에 외풍을 막으려고 급기구 및 환기구를 막지 마세요

산소 결핍에 의해 불완전 연소를 일으켜 일산화탄소(CO)가스에 의한 중독 사고가 발생할 수 있습니다.

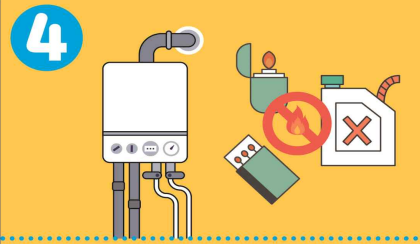

4 보일러 주위에 인화성·가연성 물질을 절대로 두지 마세요

보일러(연탄재) 주변에 인화성·가연성 물질이 있을 경우 화재의 원인이 되며, 더욱 확대 될 수 있습니다.



5 동절기 장기간 보일러 미사용 시 동파예방 조치를 하세요

동절기 장기간 보일러를 사용하지 않을 경우 보일러 및 배관계통의 동파위험이 있습니다.

※ 건설산업기본법에 의해 보일러의 시공은 전문 건설업자가 시공해야 함을 알려드립니다.

2023년 장성군립도서관 겨울방학특강 운영

- 운영기간 : 2023. 1. 7. ~ 2. 27.
- 운영강좌 : 25강좌(중양 15, 삼계 5, 북이 5)
- 모집인원 : 333명(중양 216, 삼계 67, 북이 50)
- 모집기간 : 2022. 12. 19. ~ 2023. 1. 4.
- 접수방법 : 장성군립도서관 누리집 → 독서문화진흥 → 문화강좌
- 수 강 료 : 무료(재료비 별도)

관별	강좌명	대상	운영기간	인원
중양도서관	빌려쓰는 지구 사용법	초등1~2	1. 10.~1. 19.(화·목요일 10:30~12:30)	16
	지구 탐험대(지구의 불편한 진실)	초등3~5	1. 10.~2. 7.(화·목요일 10:30~12:30)	16
	따뜻한 겨울보내기 그림책 푸드아트	유아6~7세	1. 7.~2. 18.(토요일 10:30~12:30)	12
	어린이 바둑교실	7세~초등	1. 7.~2. 25.(토요일 13:30~15:30)	16
	주산과 암산(유아)	유아6~7세	1. 7.~2. 25.(토요일 13:30~14:30)	12
	주산과 암산(초등)	초등1~3	1. 7.~2. 25.(토요일 14:30~16:00)	12
	스크래치 코딩 배우기(A)	초등1~3	1. 9.~2. 6.(월·수요일 10:30~11:30)	16
	스크래치코딩 배우기(B)	초등4~6	1. 9.~2. 6.(월·수요일 11:30~12:30)	16
	나도 아티스트(행복한 어린이 미술)	초등1~2	1. 9.~2. 6.(월·수요일 10:30~12:30)	12
	스포츠스태킹(손으로 하는 육상경기)	초등1~2	1. 9.~2. 6.(월·수요일 10:30~12:30)	10
	신나는 초등 연극	초등	1. 9.~2. 6.(월·수요일 13:30~15:30)	14
	흥미진진 인물 한국사	초등2~4	1. 9.~2. 6.(월·수요일 13:00~15:00)	16
	영어동화로 배우는 파닉스(기초반)	초등	1. 10.~2. 7.(화·목요일 10:30~11:30)	16
	영어동화로 배우는 회화(중급반)	초등	1. 10.~2. 7.(화·목요일 11:30~12:30)	16
	이야기로 배우는 부수한자	초등	1. 10.~2. 7.(화·목요일 13:30~15:30)	16

관별	강좌명	대상	운영기간	인원
삼계도서관	독서교실	초등3~6	1. 9. ~1. 12.(월~목요일 09:30~12:30)	15
	이야기꽃이피었습니다	초등1~2	1. 16.~1. 31.(월~목요일 10:30~12:30)	12
	한 책 함께 읽기	초등3~6	1. 16.~1. 31.(월~목요일 10:00~12:00)	12
	화훼장식	어린이 가족	1. 7.~2. 4.(토요일 10:00~12:00)	8가족
	마인크래프트 건축	초등1~6	1. 9.~1. 31.(월~목요일 13:30~15:30)	12
북이도서관	책숲 이야기숲	초등1~3	1. 9.~2. 27.(목요일 14:00~16:00))	10
	한 책 깊이 읽기	초등4~6	1. 9.~2. 27.(목요일 14:00~16:00)	10
	달달한 세계사 첫걸음	초등4~6	1. 9.~2. 27.((수요일 15:30~17:30)	10
	퀵트 공예	성인	1. 9.~2. 27.(월요일 14:00~16:00)	10
	서예교실(예서반)	성인	1. 9.~ 2. 27.(격주 화요일 13:30~16:30)	10

문의처 ☎ 중앙) 390-8492, 삼계) 390-8521, 북이) 390-8531

코로나19 동절기 접종 운영 안내

□ 사업개요

- 접종대상 : 18세 이상 기초접종(2차접종) 이상 완료자
- 접종백신 : **2가백신 4종**(BA.1 기반모더나·화이자, BA.4/5 기반 모더나·화이자)
- 접종장소 : 위탁의료기관 11개소(장성병원 외 10)
- 접종간격 : 마지막 접종일·확진일로부터 3개월(90일) 이후
- 사전예약 : 누리집, 보건소 콜센터(390-7575), 보건지소

【 2가백신 접종 위탁의료기관 현황 】

소재지	의료기관명	전화번호	소재지	의료기관명	전화번호
장성읍 (7개소)	장성병원	390-9000	삼계면 (2개소)	중앙의원	394-7273
	혜원병원	399-3000		삼계푸른의원	394-8262
	장성중앙내과의원	392-8575		북이면 (2개소)	제일통증의학과
	장성기독의원	393-3403	성심의원		392-1019
	예은가정의학과의원	395-2600			
	전대가정의원	393-8528			
	한솔의원	395-2290			

문의처 ☎ 390-8332, 8390 (보건정책과 감염병관리팀)

대상포진 예방접종 운영 안내

□ 사업개요

○ 접종장소 및 대상

장소	대 상	구 분	비고
병의원 (17개소)	만65세 이상 일반 주민	- 장성군에 6개월 이상 주소를 둔 거주자 - 지 참 물 : 2종(신분증, 주민등록초본)	접종비 70% 지원 (105,000원)
보건소 보건지소	만65세 이상 기초수급자· 차상위계층	- 지 참 물 : 1종(신분증)	무 료

【대상포진 위탁의료기관 현황】

소재지	의료기관명	전화번호	읍·면	의료기관명	전화번호
장성읍 (11개소)	장성병원	399-9000	황룡면	황룡의원	392-7599
	장성혜원병원	399-3000	삼계면 (3개소)	백양요양병원	930-5000
	장성공립노인전문요양병원	395-1170			
	장성중앙내과의원	392-8575		중앙의원	394-7273
	장성기독의원	393-3403			
	박상선내과	392-7997			
	백이비인후과	393-8250		삼계푸른의원	394-8262
	전대가정의원	393-8528			
	열린의원	394-5003			
	한솔의원	395-2290		북이면 (2개소)	성심의원
	예은가정의학과	395-2600	제일통증의학과		392-1141

문의처 ☎ 390-8353, 8337 (보건정책과 감염병관리팀)

가정 배출 폐의약품 수거 사업 안내

※ 가정에서 발생하는 폐의약품을 일반 쓰레기통에 버리거나 하수구, 변기에 흘려보내면 우리의 건강에 해를 끼칠 수 있습니다.

□ 개 요

- 수거기간 : 연중
- 수거대상 : 사용기한 경과, 변질·부패 등으로 인해 복용할 수 없는 의약품
- 수거장소 : 38개소(보건소1, 지소 10, 진료소 11, 약국 16)
- 배출방법
 - [가루약] 포장 및 밀봉된 상태로 배출
 - [알약(캡슐)] 포장지 제거 후 내용물만 배출
 - [물약] 남은 약을 모두 한곳에 모아서 새지 않도록 밀봉 후 배출
 - [시럽, 연고] 걸박스와 분리 후 용기 채로 배출

문의처 ☎ 390-8316 (보건정책과 의약관리팀)

2023년도 **장성군** 참전유공자수당 및 보훈수당 2배 인상

□ 보훈수당 인상 배경

- 국가를 위해 희생하고 공헌한 국가유공자와 그 유족의 명예를 선양하고 생활안정 및 복지증진을 위해 2023년 1월부터 (장성군) 참전유공자 명예수당·유족수당, 보훈명예수당 등 3종의 수당을 2배 인상하여 지원

□ 법적 근거 : 조례 개정(2022. 10. 19.)

- 「장성군 국가보훈대상자 예우 및 지원에 관한 조례」
- 「장성군 참전유공자 지원 조례」

□ 변경 내용

- 장성군 참전유공자 명예수당 매월 7만원 → **14만원**
- 장성군 참전유공자 유족수당 매월 5만원 → **10만원**
- 장성군 보훈 명예수당 매월 5만원 → **10만원**

※ **보훈관련 수당** : 읍·면 행정복지센터 신청서류 지참 후 방문 신청

구분		지급 대상자	신청서류
장성군	참전명예수당	장성군에 주소를 둔 참전유공자 (6.25전쟁, 월남전)	신청서, 통장사본 참전유공자 확인서
	참전유공자 유족수당	사망한 참전유공자의 배우자로 장성군에 주소를 둔 사람	
	보훈명예수당	장성군에 주소를 둔 만 65세 이상으로 다음 중 어느 하나에 해당된 사람 (전상군경, 공상군경, 전몰군경, 순직군경, 무공수훈자, 보국수훈자, 순국선열, 애국지사, 4.19혁명 공로자 등)	신청서, 통장사본 국가유공(유족)확인서
전라남도	참전명예수당	전라남도에 주소를 둔 참전유공자	신청서, 통장사본 참전유공자 확인서
	보훈명예수당	전라남도에 주소를 둔 전몰군경 및 순직군경의 유족	신청서, 통장사본 국가유공자유족확인서

문의처 ☎ 390-7305 (주민복지과 복지기획팀)

2023년 친환경농업 육성기금 용자사업 신청하세요!

- 신청기한 : 2022. 12. 30.(금)까지
 - 신청장소 : 주민등록지 읍·면 행정복지센터
 - 용자 신청자격
 - 도내 1년 이상 거주 친환경농업인 및 친환경농업 관련 법인
 - 대상사업
 - 친환경농산물 생산·가공·유통·수출 및 친환경농자재 생산과 관련된 사업
 - 용자한도
 - 개 인 : 1억원 이내
 - 생산자단체 및 유통업체(개소당) : 5억원 이내
 - 친환경농자재 생산업체 : 5억원 이내
 - 친환경농산물 유통업체가맹점 입점자 임차료(개소당) : 10억원 이내
 - 대출이율 : 연리 1%
 - 용자금 상환
 - 시설자금 : 2년 거치 6년 균분상환 * 단, 과수 등의 사업은 3년거치 7년 균분상환
 - 운영자금 : 2년 거치 3년 균분상환
- ※ 기타 자세한 사항은 농업축산과 또는 읍·면 행정복지센터에 문의하세요.

문의처 ☎ 390-8412 (농업축산과 친환경농업팀)

농업부산물 소각 전 소방서 사전신고

(자료제공: 장성소방서 ☎ 061-360-0864)

□ 농업 부산물 소각 전 반드시 소방서 사전 신고, 신고 않고 소방대 출동시 과태료 부과

볏짚이나 마른 잔디와 같은 농업 부산물 소각 전 반드시 소방서에 신고해야 합니다. 신고를 하지 않아 소방대가 출동하는 경우 소방기본법 제19조 제2항, 전라남도 화재예방조례 제3조에 의거 20만원의 과태료를 부과합니다. 반드시 신고자와 예정 시간과 장소, 소요시간, 그리고 목적을 신고해야 합니다. (방문, 우편, 구두, 팩스 가능) 무엇보다 자신이 통제할 수 있는 범위를 정해 반드시 조력자를 두고 소각하여야 합니다. 신고해야 하는 대상은 다음과 같습니다.

- ① 다중이용업의 영업장 (개정 2019. 11. 7.)
- ② 건축자재 등 가연물질을 야적해 놓은 공사현장 (신설 2017. 7. 6.)
- ③ 축사시설 또는 비닐하우스 주변 지역 (개정 2019. 11. 7.)
- ④ 논과 밭 주변 지역 (산림인접지역은 제외) (신설 2019. 11. 7.)

□ 산림 인접 100m 이내 소각행위는 절대 금지
산림과 100m 이내 토지에서 소각행위는 산림보호법 제57조에 의해 500만원 이하 벌금을 부과받습니다. 예외로 병충해 방어나 산불확산 방지 차원에서만 소각할 수 있습니다.

□ 일반지역 생활쓰레기나 영농폐기물 소각행위
생활쓰레기나 비닐 등 영농폐기물을 소각하는 행위는 폐기물관리법 제8조 위반으로 100만원의 과태료를 부과 받습니다. 소각은 장성군 조례에 의해 설치된 폐기물 처리시설에서만 처리할 수 있습니다. 볏짚, 고춧대, 토마토 줄기와 같은 영농부산물은 퇴비화하여 사용하도록 권장하고 있습니다.

□ 신고전화 061-360-0900(장성소방서 상황실) 팩스 061-360-0910
주 소 장성군 단풍로 204 장성소방서 상황실

2023학년도 1학기 1차 국가장학금 신청

(자료제공: 교육부 대학재정장학과 ☎ 044-203-6227, 6290)



신청기간

국가장학금 신청
'22. 11. 24.(목) 9시 ~ 12. 29.(목) 18시

※ 마감 이후 국가장학금 신청 불가하므로 반드시 기간 내 신청

서류제출 및 기구원동의

'22. 11. 24.(목) 9시 ~ '23. 1. 5.(목) 18시

※ '22. 12. 9.(금) 18시 이후 서류 완료 및 기구원 정보제공 미동의 시, 타 장학금 선발 제외 등 불이익이 발생할 수 있음

신청대상

재학생, 신입생(고3, 재수생 등 입학예정자), 편입생, 재입학생, 복학생 등 모든 대학생

※ 재학생은 반드시 해당 기간 내에 신청해야 하며 미신청 학생은 재학 중 2회에 한해 구제신청 가능

신청문의 한국장학재단 상담센터 **1599-2000**

신청방법

- 반드시 학생 본인이 직접 신청
- 한국장학재단 누리집 및 모바일 앱에서 신청

www.kosaf.go.kr

접속 후 신청하세요!

Android iOS



QR코드를 스캔하세요!

※ 한국장학재단 앱을 검색하세요.
※ QR코드를 스캔하시면 앱을 다운로드 할 수 있습니다.

- 사용 가능한 전자서명 수단 한 가지 준비!

- ① 공동인증서 ② 금융인증서
- ③ 간편인증(카카오, KB국민은행, 네이버, 삼성PASS, 신한은행, 통신사PASS, PAYCO, 토스, 뱅크샐러드, 하나은행)

- 서류제출 대상자는 온라인으로 서류제출 필수!

신청 2~3일 후 누리집 및 모바일 앱에서 제출 필요서류 확인

- (누리집) 장학금 신청 ▶ 서류제출현황
- (모바일 앱) 장학금 ▶ 서류제출



적십자회비모금: 2211-45-43

세상을 밝히는 착한마음, 적십자회비



- 4중 감사시스템
- 정보공개제도 준수
- 국제회계기준(IFRS) 적용

홍보대사 안재욱, 소유진

다양한 방법으로 적십자회비에 참여하실 수 있습니다

자세한 정보는 대한적십자사 홈페이지(www.redcross.or.kr)에서 확인하실 수 있습니다



가상계좌



금융기관



인터넷



ARS

후원계좌 : 광주은행 060-107-000514 대한적십자사 광주전남지사



후원 및 참여문의
☎ 1577-8179

세계로
응미하느 **대도약!**
전남 행복시대



마음을 함께하는 행복한 이음

전남사랑 서포터즈 **愛**

전라남도는 농수축산물 소비 확대, 관광 활성화 등
지역의 미래를 함께 그려나갈

전남 사랑애(愛) 서포터즈를 모집합니다!

- 가입대상** 전남 이외에 거주하며 전남을 사랑하는 사람 누구나
- 가입방법** 온라인 및 서면(도청 누리집 내 신청 페이지 오픈(9.8.))
※ 신청문의 : 전라남도 고향사랑과 ☎(061)286-7791~7794
- 가입혜택** 전남사랑도민증 발급 예정(할인가맹점 150여 개소)
※ 농수축산물 구매 및 숙박·레저·체험 등 입장 할인



일상 회복을 위해, 자영업자·소상공인을 위한 맞춤형 종합 금융지원 프로그램을 확인하세요!



상환 능력이 있는 자영업자·소상공인에게 경쟁력 강화와 재창업 지원을 위한 '맞춤형 정책자금'을 지속적으로 공급해줘.

문의 및 상담기관	
기업은행	전국 627개 영업점 방문 1566-2566
신용보증기금	전국 109개 영업점 방문 1588-6565
지역신용보증재단	1588-7365

그리고 대출 상황이 어려운 경우에는 재기에 도움될 수 있도록 채무를 조정해주는 '새출발기금'이 있어.

대상확인 및 신청·접수

- 새출발기금 온라인 통합플랫폼 (새출발기금.kr)
- 콜센터 : 1660-1378
- 현장창구 : 서민금융통합지원센터(50개소)
한국자산관리공사 사무소(26개소)

또 고금리 대출(7% 이상)로 이자 상환에 어려움이 있는 어려운 분들을 위한 '저금리 대출 프로그램'도 있어.

신청방법

14개 은행의 모바일 앱 또는 영업점 방문
국민·신한·우리·하나·기연·농협·수협·부산·대구·광주·경남·전북·제주·토스

온라인 대환 안내 시스템 : 저금리로kr



