



# 백양골 소식

2020년  
4월

■ 제502호 ■

발행인:장성군수/ 편집인:총무과장/ 제작:총무과/ ☎ 390-7239/ FAX 390-7579/ jangseong.go.kr/ 2020.04.23.(목)



## 재난 생계위기 긴급 지원 및 지역상권 활성화를 위한 전남형 「코로나19 긴급생활비」 신청 안내

군청 홈페이지 또는 읍·면 행정복지센터로 신청하세요!

1. 기준일 : 2020년 3월 29일 기준 주민등록상 장성군에 등록된 자

### 2. 신청 및 접수방법

편리한 인터넷 접수

4월 10일 ~ 5월 29일

군청 홈페이지(www.jangseong.go.kr)

주소지 읍·면 행정복지센터

4월 7일 ~ 5월 29일

※ 신청서류 : 지원신청서, 개인정보제공동의서

### 3. 선정기준 및 지원액

(단위:원)

구분		1인	2인	3인	4인	5인	6인
건강보험료 (중위소득 100%)	① 지역	21,342	85,837	121,735	160,865	195,462	233,499
	② 직장	59,118	100,050	129,924	160,546	189,063	220,167
	③ 혼합	-	100,076	131,392	162,883	192,080	224,298
재산	1억6천1백60만원 이하(금융재산 제외, 기본공제 및 부채 미 적용)						
<b>지원액(1회)</b>		<b>30만원</b>	<b>40만원</b>	<b>40만원</b>	<b>50만원</b>	<b>50만원</b>	

※ ②,③의 경우는 재산적용 / 일반재산(자동차 포함)만 적용

#### ▶ 제외대상 가구

1. 저소득층 한시생활지원 사업 대상자(수급자·차상위)
2. 긴급복지 대상자
3. 코로나19 생활지원비 및 유급휴가비용(입원·자가격리자)
4. 실업급여 수급자
5. 피해사업장 무급휴직 근로자, 특수고용직 등 지원대상자

### 4. 지급방법 - 장성사랑상품권

신청일로부터 결과 안내까지 약 14일 정도 소요되며, 코로나19로 침체된 지역상권 활성화를 위해 8월 까지 사용을 권고 합니다. (\*분실 시 재발급 불가)

문의 - 주민복지과 및 읍·면 행정복지센터



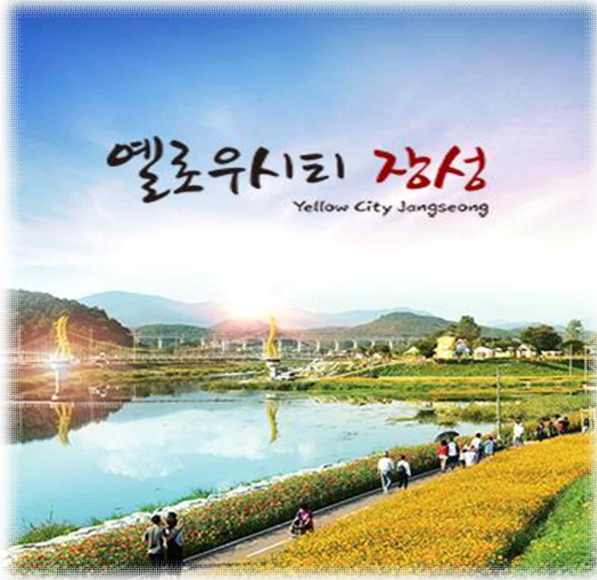

**[일반행정 소식] ----- 1**

1. 코로나19 대응 소상공인 공공요금 지원사업
2. 국민신청실명제 운영
3. 코로나19 관련 지방세 지원
4. 「전라남도 선정 대리인」 운영
5. 「2020년 신재생에너지보급 주택지원사업」 신청
6. 5·18 행불자 가족 혈액채취 신청·접수
7. 제봉산 미세먼지저감 숲가꾸기사업
8. 개인하수처리시설 내부청소& 비산먼지 발생사업 신고
9. 도로명 상세주소 신청

**[보건·복지 소식] ----- 11**

1. 다문화가족 자녀 온라인 개학에 따른 원격수업 지원 & 코로나19 대응 아동양육 한시 지원
2. 2020년 여성청소년 보건위생물품 바우처 지원
3. 2020년 로타바이러스 무료 예방접종 실시
4. 만 65세 이상 군민 대상포진 예방접종
5. 모바일 헬스케어 사업
6. 저소득층 기저귀·조제분유 지원

7. 난임부부 시술비 지원 & 영양플러스사업
8. 신혼(예비)부부 건강검진 지원
9. 산모·신생아 건강관리 지원
10. 임신부이동 건강관리 지원& 임신부 유축기 무료 대여

**[농·축산 소식] ----- 21**

1. 코로나19 피해 농업인 재해대책경영자금(융자) 지원
2. 농번기 농기계임대사업소 확대운영 및 임대료 감면
3. 2020년 벼 종자소독 요령
4. 농자재는 지역제품을 사용합시다.
5. 농어촌진흥기금 융자 지원사업 추가신청
6. 퇴비부숙도 검사 의무화 시행
7. 농업유용미생물배양센터 이용

**[국도정 소식] ----- 28**

1. 임신부 친환경농산물 지원사업
2. 긴급복지 지원제도



## 코로나19 대응 소상공인 공공요금 지원사업

### □ 지원요건

- 2020.3.22.이전 장성군 소재 연매출 3억원 이하 소상공인
  - ※ 상시근로자 5인 미만의 사업장 (단, 광업,제조업,건설업,운수업은 10인 미만)

### □ 제외대상

- 소상공인진흥공단 정책자금 융자 제외 업종 (사행업, 유흥주점 등)
- 도 차원의 별도 지원 업종 (개인택시, 택시종사자)
- 사업장 미 존재 업체

### □ 지원내용

- 장성사랑상품권 30만원 (월10만원 3개월분)

### □ 신청개요

- 신청기간 : 2020. 4. 7. ~ 5. 29.
- 신청장소 : 읍면 행정복지센터 방문 및 장성군 홈페이지 신청
- 제출서류

구 분	제 출 서 류	비 고
공통	1. 소상공인 공공요금 지원 신청서 2. 개인정보 수집·이용 및 제공 동의서	·읍면 행정복지센터 비치 ·홈페이지 서식 다운 가능
간이과세자	사업자등록증 사본 1부	· 매출증빙서류 (온라인) 국세청 홈택스 (팩 스) 행정복지센터 방문 신청 · 건강보험서류 (온라인) 사회보험징수포털 (팩 스) 1577-1000 전화 신청
일반과세자	1. 사업자등록증 사본 1부 2. 부가가치세 과세표준증명 1부 3. 건강보험 사업장 가입자별 부과확인서 1부 (1인 사업체는 건강보험 자격득실확인서)	
부가가치세 면세사업자	1. 사업자등록증 사본 1부 2. 부가가치세 수입금액증명 1부 3. 건강보험 사업장 가입자별 부과확인서 1부 (1인 사업체는 건강보험 자격득실확인서)	

문의처 ☎ 390-7352 (일자리경제과 지역경제담당)

## 국민신청실명제 운영 안내

### 국민신청실명제란?

국민이 궁금해하는 행정기관의 주요 정책이나 대규모 예산사업 등의 주요 내용과 추진상황, 담당 공무원의 실명 등을 공개하는 제도

### □ 국민신청실명제 운영 개요

#### ○ 신청대상 사항

- 가. 군정 주요 현안에 관한 사항      나. 대규모 예산이 투입되는 사업
- 다. 일정 규모 이상의 연구용역      라. 주요 자치법규의 제·개정 등에 관한 사항
- 마. 그 밖에 공개가 필요한 정책 등

#### ○ 접수기간 : 2020. 4. 1.(수) ~ 4. 30.(목) 18:00까지

#### ○ 신청방법 : 우편접수, 이메일 등      \* 읍·면사무소 대리 신청 가능

- 이메일 : js708490@korea.kr

- 우 편 : (57227) 장성군 장성읍 영천로 200 장성군청 기획감사담당관

#### ○ 제출서류 : 신청서 1부      \* 신청서 서식은 읍면 서무담당자에게 문의

#### ○ 신청자격 : 장성군민 누구나

### □ 대상선정 및 결과발표

#### ○ 대상선정 : 정책실명제 심의위원회를 거쳐 결정

#### ○ 결과발표 : 2020년 5월중

- 장성군청 홈페이지 게시 및 개별 연락

#### ○ 선정제외 대상

- 가. 지방자치단체 소관사항이 아닌 신청이 들어온 경우, 정보공개법상 비공개사유
- 나. 신청한 내용이 불분명하거나 특정할 수 없는 경우, 취지와 다른 단순 민원
- 다. 서식 당 1건의 신청 (1인당 신청건수는 제한 없음)

문의처 ☎ 390-7323 (기획감사담당관 기획담당)

## 코로나19 관련 지방세 지원 안내

### □ 기한연장 등

- 기한연장 : 6개월(최대 1년) 범위 내 신고·납부 등 기한연장
- 징수유예 : 6개월(최대 1년) 범위 내 고지유예·분할고지·징수유예  
· 체납액에 대한 징수유예 및 압류·매각 등 체납처분 유예
- 세무조사 유예 : 상반기(3월~6월)세무조사를 하반기(9월~12월)세무조사로 연기

### □ 2020년 7월 재산세(건축물) 감면

#### ○ 지원대상 및 요건

- 착한임대인 : 과세기준일(6.1.) 이전 3개월 이상 임대료 총 30% 이상 인하 및 임대·임차인 간 임대료 인하 3개월 이상 약정체결한 건물주
- 중국 수출기업 및 중국산 부품 수입 생산업 중 전년동기(1/4분기) 대비 매출액(부가가치세신고자료)이 20% 이상 감소한 업체

#### ○ 지원혜택

##### ■ 2020년 재산세(건축물) 감면

- 착한임대인 : 임대료 인하 비율만큼 감면비율 적용(한도 50% 이내)
- 중국 수출기업 등 : 매출액 감소율에 따라 재산세 25%~75%감면

#### ○ 신청방법

##### ■ 신청기간 : 2020. 6. 1. ~ 6. 15.

##### ■ 신청장소 : 군청 또는 읍면 행정복지센터 방문신청

##### ■ 제출서류

- 착한임대인 : 임대차계약서, 입금계좌 사본(임차인→임대인)  
(임대인 건축물대장, 임차인 사업자등록증 확인)
- 중국수출기업 등 : 전년동기(1/4분기) 부가가치세 신고자료,  
수출·입 관련자료(국가별(중국) 수출입실적 증명서)

문의처 ☎ 390-7386 (재무과 부과담당)



## 「전라남도 선정 대리인」 운영 안내

### □ 개요

- 지방자치단체가 선정한 대리인(‘선정대리인’)이 영세한 납세자의 지방세 불복청구\*를 무료로 대리(‘20.3.2.시행’)하는 제도

\* 신청대상 불복청구 : 과세전적부심사청구, 이의신청, 시도 심사청구

### □ 지원대상

- 지방세기본법령 등의 지원요건을 충족한 납세자

구 분	내 용	
위촉대상	■ 세무경력 3년이상인 변호사, 세무사, 공인회계사 *임기2년	
청구인 신청요건	종합소득금액	■ 5천만원 이하 *배우자 포함
	소유재산가액	■ 5억원 이하(부동산·회원권·승용차) * 배우자 포함 - 평가방법 : 지방세법(제4조)상 시가표준액
	청구·신청세액	■ 1천만원 이하
	신청불가 세목	■ 담배소비세, 지방소비세, 레저세는 신청불가
	법인 제외	■ 법인은 신청불가, 개인만 가능
	고액·상습 체납자 제외	■ 출국금지대상* 및 명단공개대상** 요건에 해당하는 고액·상습 체납자는 신청불가
신청 및 지정절차	청구·신청인	■ 신청요건을 갖추어 신청서 제출
	자치단체	■ 요건충족여부 검토 → 대리인 선정 → 신청받은 날로부터 7일 이내 통지
대리인 위촉·관리	도지사	■ 대리인 통합 위촉·관리, 시군 대리인 지정
	시장, 군수	■ 도지사에게 대리인 지정 요청

### ○ 신청절차

- 장성군 재무과에 신청서 제출 → 대리인 선정하여 7일 이내 통지

문의처 ☎ 390-7386 (재무과 부과담당)

## 「2020년 신재생에너지보급 주택지원사업」 신청 안내

### □ 사업내용

- 신청기간 : 2020. 4월 ~ 9월 또는 지방비 소진 시까지
- 사업량 : 60가구(태양광 3kW 기준)
- 지원대상 : 한국에너지공단 주관 「2020년 신재생에너지보급 주택지원사업」에 신청하여 사업 승인 및 설치 확인을 완료한 군민
- 지원내용 : 지원기준에 적합하게 설치한 군민에게 설치비 일부지원

### □ 지원기준

(단위 : 천원)

구분	태양광	태양열	지열	연료전지
시설용량	3kW 이하	20㎡ 이하	17.5kW 이하	1kW 이하
지원금액 (지방비)	3,519 (1,005)	9,920 (1,300)	13,247 (2,100)	16,578 (1,000)

\* 태양광(3kW) 총설치비 : 5,028천원[보조금 3,519[국비 2,514(50%), 지방비 1,005(20%), 자부담 1,509(30%)]

### □ 지원절차

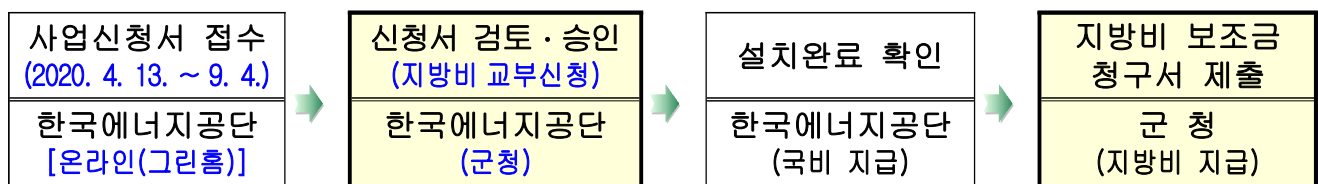

☞ 주택지원사업 홈페이지(<http://greenhome.kemco.or.kr>) 공지사항 참조

### □ 지방비 교부신청 안내

- 신청시기 : 한국에너지공단 사업 승인 이후
- 신청방법 : 방문 접수(신청자 또는 시공업체)
- 신청서류 : 교부신청서 및 구비서류 6종 \* 세부내용 : 군 홈페이지 참조
- 접수처 : 장성군 교통정책과(2층)

문의처 ☎ 390-7237 (교통정책과 에너지담당)

## 5·18 행불자 가족 혈액채취 신청·접수 안내

- 신청대상 : 1980년 5월 18일 이후 5·18민주화운동과 관련하여  
행방불명된 자의 가족
- 채혈대상 : 5·18관련 행방불명자의 부모, 형제·자매, 자녀 및 모계가족  
(행불자의 친이모, 친외삼촌 및 친이모의 자녀)
- 접수기간 : 2020. 2. 3.(월) 09:00 ~ 5. 29.(금) 18:00
- 접수방법 : 홈페이지, 우편, 이메일, 팩스, 직접방문
  - 전자접수 : 광주광역시 홈페이지 (2020. 3. 9. 이후 가능)
  - 비전자접수 : 우편, 이메일, 팩스, 직접방문
- ※ 제출서식 : 혈액채취신청서, 개인정보 수집·이용·제공 동의서
- 접수처 : 광주광역시 민주인권평화국 5·18선양과
  - 홈페이지 : 광주광역시 홈페이지(www.gwangju.go.kr)
  - 우편주소 : 광주광역시 서구 내방로 111(치평동) 광주광역시청 민주인권평화국  
5·18선양과 5·18진실규명지원팀
  - 이 메 일 : antonioyoung@korea.kr
  - 팩 스 : 062)613-1329
- 문 의 : ☎ 062-613-1351

문의처 ☎ 390-7042 (총무과 서무후생담당)



## 제봉산 미세먼지저감 숲가꾸기사업 안내

### □ 사업계획

- 사업위치 : 장성읍 제봉산 일대 및 장성읍 유탕리 산림 (약 120ha)
- 사업기간 : 2020. 5 ~ 7월
- 사업내용 : 가지치기, 산물수집, 임내정리 등
- 주의사항 : 사업기간 중 등산로 통행 시 안전사고 유의 및 벌채산물 반출금지

### □ 미세먼지저감 숲이란?

- 숲이 가지고 있는 미세먼지 저감기능을 충분히 발휘하기 위해 숲의 내부 공기흐름을 적절히 유도하고 줄기, 가지, 잎 등의 접촉면이 최대화될 수 있도록 조성 관리된 숲



(미세먼지저감 숲 모식도)

### □ 도시숲의 미세먼지저감 효과

- 도시숲은 평균 미세먼지 25.6%, 초미세먼지 40.9%를 저감하며, 1ha(약 3000평)의 숲은 연간 총 168kg에 달하는 미세먼지 등 대기오염 물질을 흡수하며 거대한 공기청정기 역할을 함



문의처 ☎ 390-7421 (산림편백과 편백육림담당)

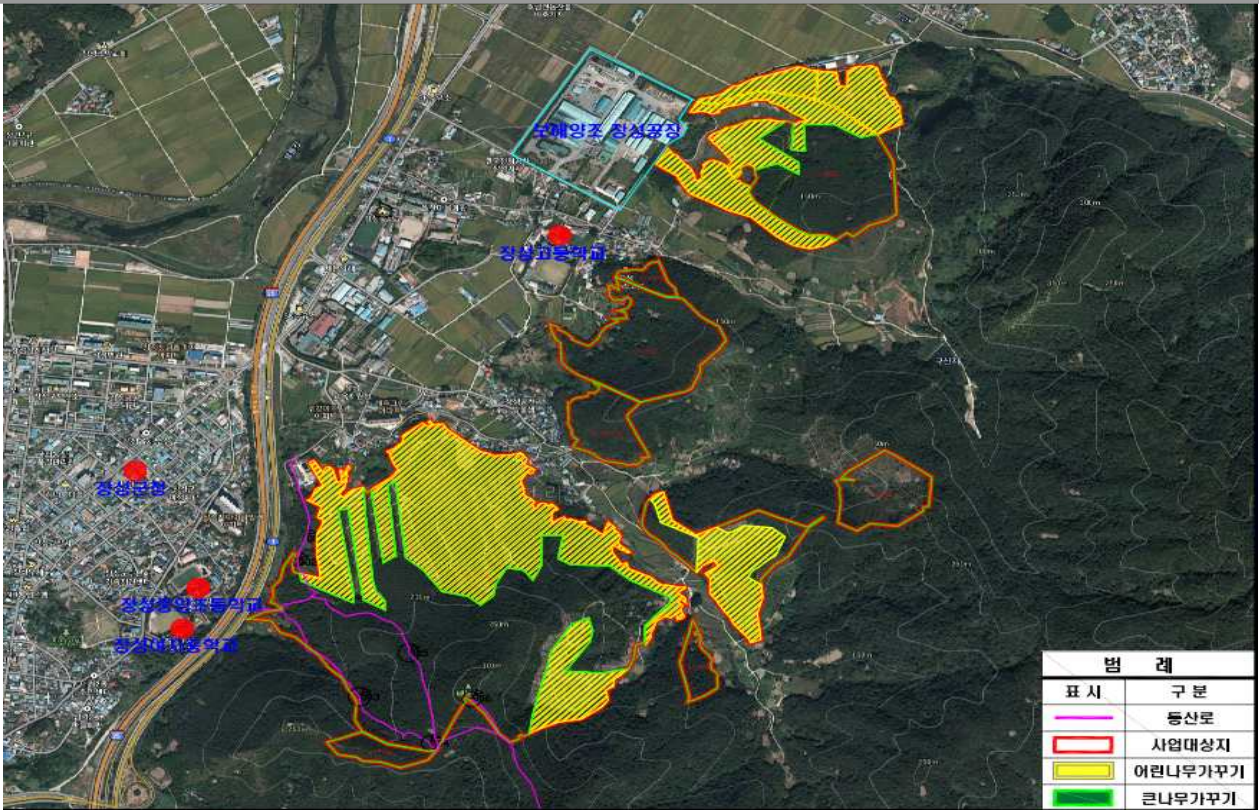

(미세먼지저감 숲가꾸기 위치도)

구분	소재지	사업면적(ha)	임종	작업종	비고
큰 나 무 가 꾸 기	장성읍 영천리 산84	2.78	천연림	공익림 가꾸기	
	장성읍 영천리 산173-1	4.03			
	장성읍 영천리 산183-1	40.0			
	장성읍 영천리 산146	11.3			
	장성읍 영천리 산147-1	3.68			
	장성읍 영천리 산61-2	1.3			
	장성읍 영천리 산160	0.99			
	장성읍 영천리 산171	10.74			
	장성읍 영천리 산94	5.10			
	장성읍 영천리 187	1.8			
	소 계	81.72			
어 린 나 무 가 꾸 기	장성읍 영천리 산84	5.8	인공림	어린나무 가꾸기	
	장성읍 영천리 산183-1	30.84			
	장성읍 영천리 산146	4.89			
	장성읍 유당리 산274	1.86			
	장성읍 유당리 산274-4	3.30			
	장성읍 영천리 산61-2	0.26			
	소 계	46.95			
합 계		128.67	일부 소재지 및 면적 조정 가능		

(미세먼지저감 숲가꾸기사업 대상지)

## 개인하수처리시설 내부청소 안내

- 개인하수처리시설 내부청소는 1년에 1회 이상 의무적으로 실시해야 합니다. 내부청소를 실시하지 않을 경우, 분뇨가 정화되지 않고 하수구로 직접 방류되어 주변지역에 악취 유발 및 환경이 오염됩니다.
- 법적 근거
  - 하수도법 제39조(개인하수처리시설의 운영·관리) 제2항
  - 장성군 하수도 조례 제17조
- 내부청소 신청은 어디로 하면 되나요?
  - 노령미화사(☎ 393-3200)      금성미화사(☎ 394-3200)
  - ※ 연 1회 이상 내부청소를 하지 않을 경우, 하수도법 제80조 제4항 제12호 규정에 의거 100만원 이하의 과태료가 부과됩니다.

문의처 ☎ 390-7337 (환경위생과 환경지도담당)

## 비산먼지 발생사업 신고 안내

- 농지조성을 위한 성토작업도 비산먼지 발생사업 신고 후 공사를 시행해야 합니다.
- 신고 기준
  - 농지조성 및 농지정리 공사의 경우, 흙쌓기(성토) 등을 위하여 운송차량을 이용한 토사 반출입이 함께 이루어지거나, 농지전용 등을 위한 토공사, 정지공사 등이 복합적으로 이루어지는 공사로서 공사면적의 합계가 1,000제곱미터 이상인 공사
- 법적 근거
  - 대기환경보전법 제43조(비산먼지의 규제)
  - ※ 비산먼지 발생사업 신고를 하지 않고 공사를 시행할 경우, 대기환경보전법 제92조 규정의 의거 300만원 이하의 벌금이 부과됩니다.

문의처 ☎ 390-7337 (환경위생과 환경지도담당)



## 도로명 상세주소 신청 안내

### □ 상세주소는 왜 필요할까요 ?

- 다가구주택, 원룸 등은 구분소유권이 인정되지 않는 건물로서 주민등록 전입 신고, 운전면허증 등에 동·층·호수(상세주소)를 주소로 기재할 수 없었습니다.
- 이로 인해 각종 우편물 등이 정확하게 전달되지 않는 경우가 있었습니다.
- 그래서, 정부에서는 2013년도부터 다가구주택 등도 상세주소를 부여받아 편리하게 사용할 수 있도록 하였습니다.

### □ 상세주소는 어떻게 신청하나요 ?

- 대 상 : 다가구주택, 원룸, 단독주택, 펜션, 상가, 빌딩 등  
※ 2가구 이상 거주주택 모두 포함
- 신 청 인 : 건물소유자 및 소유권을 위임받은 임차인
- 제출서류 : 상세주소부여신청서, 부여 대상 건물 도면 등
- 제출장소 : 장성군청 민원봉사과

### □ 상세주소는 어디에 활용하나요 ?

- 상세주소를 부여받으신 후 신청 호수별로 주민등록 정정신청하시면 주민등록상에 등재하여 사용 가능합니다.
- 우편물 및 택배주소로 사용하면 빠르고 정확하게 수령할 수 있습니다.
- 응급사항 발생 및 복잡한 건물 내에서 위치 찾기가 쉬워집니다.

### □ 상세주소 구조

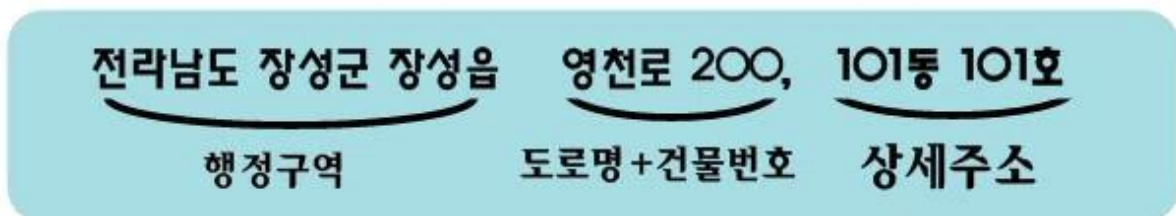

문의처 ☎ 390-7261 (민원봉사과 공간정보담당)

## 다문화가족 자녀 온라인 개학에 따른 원격수업 지원

- 지원대상 : 다문화가족의 학령기 자녀(초등1~6학년, 중도입국 자녀 포함)
- 지원기간 : '20.4.16일부터 온라인 개학 종료 전까지, 무상지원
- 지원방법 : 주2회(2시간씩) 직접 학생의 가정을 방문교육지도사가 방문하여 학생이 온라인 수업을 받는 것을 지도
- 지원내용 : 학생들이 실시간 온라인 수업, 영상 시청, 과제 수행중심 수업 등 원격학습을 도와주는 역할 수행 및 부모 대상 관련 정보 제공 등
- 신청방법 : 장성군 건강가정·다문화가족지원센터 유선(☎393-5420) 및 방문신청

문의처 ☎ 390-7319 (주민복지과 여성친화담당)

## 코로나19 대응 아동양육 한시 지원

- 신청기간 : 2020. 4. ~ 5.
- 지원대상 : 만7세 미만 아동수당 수급아동(2020. 3월 아동수당 급여지급 대상)  
※ 만7세미만 아동 : 2013. 4. ~ 2020. 3월생
- 지원내용 : 아동 1인당 40만원 장성사랑상품권 지원
- 신청방법 : 주소지 읍면행정복지센터 방문신청  
- 구비서류 : 아동양육 한시지원 신청서, 신청인 신분증
- 지급절차 : 신청·접수 → 접수증 발급(읍·면) → 상품권 지급(주소지 농협)

문의처 ☎ 390-7411 (주민복지과 여성친화담당)

## 2020년 여성청소년 보건위생물품 바우처 지원

### □ 신청개요

○ 지원대상 : 2002.1.1. ~ 2009.12.31. 사이에 출생한 여성청소년 (2020년 기준)

- 「국민기초생활보장법」에 따른 생계·의료·주거·교육 급여 수여자
- 「국민기초생활보장법」에 따른 법정 차상위계층
- 「한부모가족지원법」 제5조 및 제5조의2에 따른 지원 대상자

\* 지원기간 : 자격이 유지되면 **만18세까지 계속 지원됨 (매년 신청 불필요)**

○ 신청기간 : 2020년 1월부터 12월 15일까지

○ 신청방법 : 청소년 대상자 본인, 부모 등 주양육자가 신청

- 방 문 : 청소년의 주소등록지 읍·면사무소 \* 신청인 신분증 지참
- 온라인 : 복지포 홈페이지(www.bokjiro.go.kr), 복지포 앱 \* 신청인 공인인증서 필요

### □ 지원내용 및 방법

○ 지원금액 : 연 최대 132,000원 (월11,000원)

○ 신청자가 국민행복카드를 발급 받아 카드사별 가맹점에서 판매하는 생리용품을 구매 시, 구매비용을 바우처 포인트로 차감

- \* 상하반기 2회씩 나누어서 6개월분(66,000원)씩 지급 4월에 신청하면 3개월(4~6월)분(33,000원)만 지급
- \* 포인트는 현금으로 지급되는 게 아니며, 위생용품 구매 시 자동 차감됨
- \* 기존 국민행복카드 사용할 수 있으며 국민행복카드가 없는 경우 카드사에 신청하여 별도 발급받아야 함

<국민행복카드사별 가맹점>

카드	발급신청	온라인 유통점	오프라인 유통점
BC카드	1899-4651	지마켓, 옥션	이마트, 이마트 트레이더스, CU편의점, 부츠(Boots), 농협하나로마트
삼성카드	1566-3336	삼성카드 쇼핑몰 ( <a href="https://shopping.samsungcard.com">https://shopping.samsungcard.com</a> )	이마트, 이마트 트레이더스, CU편의점, 부츠(Boots), 농협하나로마트
롯데카드	1899-4282	올마이쇼핑몰 ( <a href="https://shop.lottecard.co.kr">https://shop.lottecard.co.kr</a> )	롯데마트, VIC마켓, 농협하나로마트

문의처 ☎ 390-8573 (평생교육센터 인재육성담당)



## 2020년 로타바이러스 무료 예방접종 실시

- 기 간 : 2020. 4. 20. ~ 2020. 12. 31.
- 대 상 : 200명(생후 6주 ~ 8개월 미만 영아)
  - 부모 중 1명 전라남도내 1년이상 거주 / 영아 장성군 주소를 두어야 함
- 접종장소 : 9개 보건지소 ※ 보건소 예방접종 잠정 중단 : 코로나19 상황 종료시까지
- 접종횟수 : 2회 경구투여 (8주 간격)



### 감기의 탈을 쓴

### “ 로타바이러스 감염 ” 조심하세요~



로타 바이러스는 세계적으로 늦가을에서 겨울에 걸쳐 2~3세의 영, 유아에서 자주 발생하는 질병입니다. 질병 초기에는 토하거나 열이 나서 감기로 오해하기 쉬운데, 점차 심한 설사를 하게 됩니다.

#### ■ 감염 경로

주로 호흡기와 손으로 감염되며, 바이러스 감염으로 전염성 또한 강하기 때문에 유치원, 어린이집, 병원 등 사람이 많이 모이는 장소 어디든지 감염될수 있습니다.

#### ■ 증상

잠복기 1-3일에는 토하고 열만 있어 감기로 보입니다. 이후 침이 마르고 묽은 설사를 3-4일간 합니다. 탈수가 심해지면 혈압이 떨어져서 쇼크상태로 이어집니다.

#### ■ 예방

1. 생후 6~12주 사이에 **접종**을 시작해야 하며 생후 32주 내에 3차접종까지 완료해야 합니다.
2. 부모와 아이 모두 비누로 손을 자주 씻고 **가급적 뜨거운 물로 20초 이상 씻는 것이 좋습니다.**
3. 아이가 자주 사용하는 물건은 일주일에 한 번 이상 **깨끗이 씻어 관리하는 것이 좋습니다.**
4. 백화점이나 병원처럼 사람이 많이 붐비거나 **감염의 우려가 있는 곳에는 24개월이 안된 아이를 데려가지 않는 것이 안전합니다.**



초기 열·기침·땀을 감기증상



설사 막는 지사제 사용 금물



전염성 강해 격리 치료해야



손 자주 씻겨 예방에 안전

문의처 ☎ 390-8330 (보건소 예방의약담당)

## 만 65세 이상 군민 대상포진 예방접종

- 기 간 : 2019년 ~ 2022년 (4개년 계속 사업)
- 대 상 : 군에 6개월 이상 주민등록을 둔 만 65세 이상 군민 (1955.12.31. 이전 출생자)
- 내 용

- 만 65세 이상 기초생활수급자 : 무료

- 지 참 물 : 신분증
- 접종장소 : 보건지소 9개소

구 분	전화번호	구 분	전화번호
진원면보건지소	390 - 6865	서삼보건지소	390 - 7905
남면보건지소	390 - 6895	북일보건지소	390 - 7935
동화보건지소	390 - 6925	북이보건지소	390 - 7965
삼서보건지소	390 - 6955	북하보건지소	390 - 7985
삼계보건지소	390 - 6955		

- 만 65세 이상 일반 군민 : 접종비의 70% 군 지원

- 지 참 물 : 신분증, 주민등록초본 (장성군 6개월 이상 거주 확인)
- 접종장소 : 관내 위탁 병·의원 21개소

읍·면	의료기관명	전화번호	읍·면	의료기관명	전화번호
장성읍	장성병원	399-9000	장성읍	에은가정의학과	395-2600
	장성혜원병원	399-3000		코뿔소마취통증의학과	392-8285
	장성공립노인전문요양병원	395-1170		하하호호마취통증의학과	392-0077
	장성중앙내과의원	392-8575	황룡면	황룡의원	392-7599
	장성기독의원	393-3403	삼계면	백양요양병원	930-5000
	박상선내과	392-7997		중앙의원	394-7273
	백이비인후과	393-8250		세브란스의원	393-7582
	전대가정의원	393-8528		삼계푸른의원	394-8262
	열린의원	394-5003	북이면	성심의원	392-1019
	한솔의원	395-2290		제일통증의학과	392-1141
연세연합의원	395-4300				

문의처 ☎ 390-8332, 8337 (보건소 예방의약담당)

## 모바일 헬스케어 사업

모바일 앱을 통한 맞춤형 서비스를 제공해드립니다.

○ 대상자 모집기간 : 2020년 5월 8일까지(선착순)

- 서비스기간 : 2020년 6월 ~ 11월(6개월)

○ 대 상: 건강위험군 60명(건강위험요인 1개 이상 성인)

※ 관련 약물 복용자 및 질환자 제외

※ 건강위험요인 : 혈압, 공복혈당, 허리둘레, 중성지방, HDL콜레스테롤

- 운영인력: 5명(의사, 코디네이터, 간호사, 영양사, 운동처방사)

- 서비스 혜택

· 1대1 맞춤형 건강관리서비스(영양, 운동, 건강) 상담

· 활동량계(스마트워치) 무료 제공

- 건강위험요인 판정기준

건강위험요인		위험군 판정기준	질환자 판정기준
① 혈압		130/85mmHg이상	140/90mmHg이상
② 공복 혈당		100mg/dL이상	126mg/dL이상
③ 허리둘레	남	90cm이상	-
	여	85cm이상	-
④ 중성지방		150mg/dL이상	400mg/dL이상
⑤ HDL-콜레스테롤	남	40mg/dL 미만	-
	여	50mg/dL 미만	-

○ 신청필수사항: 스마트폰 소지자(Android 4.4 IOS 10.0 이상)

문의처 ☎ 390-8361, 8362 (보건소 건강생활담당)

## 저소득층 기저귀·조제분유 지원

만 2세(0~24개월) 미만 영아가 있는 다자녀(2인 이상) 가정에 기저귀·조제분유 구매 비용을 지원해드립니다.

### □ 저소득층 기저귀·조제분유 지원

#### ○ 지원대상

- 기저귀
  - 기초생활보장 수급자, 차상위계층, 한부모가족 자격보유 가구의 영아
  - 기준중위소득80%이하 장애인 가구의 영아
  - 기준중위소득80%이하 다자녀(2인 이상) 가구의 영아
- 조제분유(기저귀 지원대상 중)
  - 산모가 사망·질병으로 모유수유가 불가능한 경우
  - 아동복지시설·공동생활가정·가정위탁보호·한부모 등

【2020년 기준중위소득 80% 판정기준】

(단위:원)

가구원수	소득기준 (80%)	건강보험료 본인부담금		
		직장가입자	지역가입자	혼합
2인	2,394,000	79,924	45,003	80,076
3인	3,096,000	104,090	95,023	105,268
4인	3,799,000	126,909	118,159	128,407
5인	4,502,000	151,927	150,605	153,994

- 지원내용 : 기저귀) 월 64,000원, 조제분유) 월 86,000원
- 신청기간 : 영아 출생 후(출생신고) ~ 만 24개월이 되는 날의 전날까지 신청
- 구비서류
  - 기초생활보장 수급자, 차상위계층, 장애인 자격 보유 증명 서류 1부
  - 가족관계증명서(등본상 다자녀 확인이 어려운 경우) 1부
  - 조제분유 지원 대상 증빙 서류 1부
- 신청접수 : 보건소 2층 모자보건실

문의처 ☎ 390-8363 (보건소 건강생활담당)

## 난임부부 시술비 지원

- 기 간 : 2020. 1. 2. ~ 2020. 12. 31.
- 대 상 : 관내 난임부부 중 기준중위소득 180%이하
- 지원내용 : 인공수정, 체외수정(신선, 동결배아) 시술비 일부·전액본인부담금의 90%

구 분		지 원 상 한 액		
적용대상 연령(여성 기준)		만 44세 이하		만 45세 이상
체외수정	신선배아	1 ~ 4회	최대 110만원	최대 90만원
		5 ~ 7회	최대 90만원	
	동결배아	1 ~ 3회	최대 50만원	최대 40만원
		4 ~ 5회	최대 40만원	
인공수정		1 ~ 3회	최대 30만원	최대 20만원
		4 ~ 5회	최대 20만원	

- ※ 인공수정 : 정자를 여성의 자궁강 내로 직접 주입해 임신을 유도하는 방법
- ※ 체외수정 : 난자와 정자를 채취하여 시험관에서 수정 시킨 후, 자궁에 이식

문의처 ☎ 390-8363 (보건소 건강생활담당)

## 영양플러스사업 안내

### □ 저소득층 임신부·영유아 대상 보충식품 지원

- 대 상 : 임신부, 출산·수유부, 영유아(생후 72개월 미만)
  - 기 준 : 기준 중위소득의 80% 이하
  - ※ 기초생활수급자, 차상위계층 우선 선정
- 내 용 : 매월 영양교육 및 보충식품 지원
  - 기 간 : 2020. 1. ~ 2020. 12. 31.
  - 배 송 : 월 1 ~ 2회 각 대상가정에 직접 배송
  - 식 품 : 식품패키지에 따라 분유, 쌀, 감자, 달걀, 우유 등
- 신청접수 : 보건소 2층 모자보건실

문의처 ☎ 390-8323 (보건소 건강생활담당)

## 신혼(예비)부부 건강검진 지원

- 기 간 : 2020. 1월 ~ 12월
- 인 원 : **20명 내외(선착순 마감)**
- 대 상 : 장성 내 거주 혼인신고일 기준 3년 이내 부부, 예비부부
- 지 원 금 : 여성 17만원, 남성 9만원 이내 (임신 관련 건강검진비)
- 검진기관 : 시엘병원, 에덴병원, 프레메디산부인과(광주 소재 산부인과)
- 지원절차

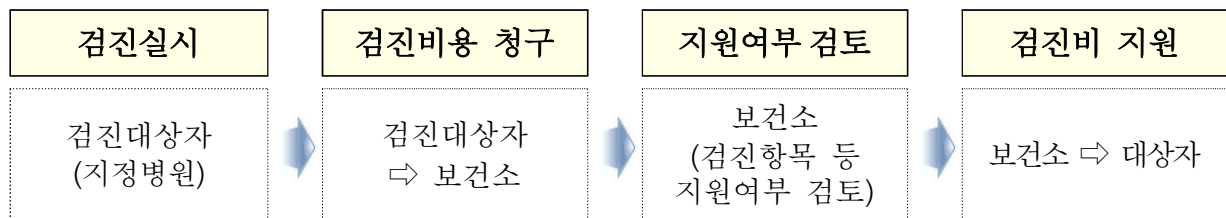

### ○ 내 용

구 분	여 성	남 성
검진 지정 항목	<ul style="list-style-type: none"> <li>◦ 초음파검사 - 자궁초음파, 질초음파, 유방초음파</li> <li>◦ 자궁질환 관련 검사 - 자궁경부암, 자궁경부염 등</li> <li>◦ 항체검사 - 풍진, A형간염, B형간염, C형간염</li> <li>◦ 소변검사(당뇨, 단백뇨)</li> <li>◦ 성병검사(매독, 에이즈, 등)</li> <li>◦ 흉부 X-Ray(결핵, 폐질환 등)</li> <li>◦ 기타지원항목 - 혈액형, 빈혈, 갑상선, 간기능, 신장기능, 난관이상검사, 인유두종바이러스검사, 비타민D검사, 비만도검사</li> </ul>	<ul style="list-style-type: none"> <li>◦ 항체검사 - A형간염, B형간염, C형간염</li> <li>◦ 소변검사(당뇨, 단백뇨)</li> <li>◦ 성병검사(매독, 에이즈 등)</li> <li>◦ 흉부 X-Ray(결핵, 폐질환 등)</li> <li>◦ 정액검사(정자정밀형태검사 등)</li> <li>◦ 기타지원항목 - 혈액형검사, 간기능검사, 신장기능검사, 콜레스테롤검사, 심전도검사, 전립선 수치검사</li> </ul>

### ○ 접수서류

- 공통 : 건강검진 신청서, 주민등록등본, 진료내역서, 영수증, 통장사본
- 추가 : 혼인관계증명서 또는 가족관계증명서(주소 상이한 경우), 예식장계약서

**문의처 ☎ 390-8364 (보건소 건강생활담당)**



## 산모·신생아 건강관리 지원

전문 교육을 받은 건강관리사가 출산가정을 방문하여 산모의 산후 회복과 신생아 양육을 도와드립니다.

- 대 상 : 관내 출산 가정
- 지원내용 : 산모·신생아 건강관리, 가사 지원 등
- 신청기간 : 출산 예정일 40일 전부터 ~ 출산일로부터 30일까지
- 지원범위

태아유형	출산순위	소득유형 (기준중위소득)	표준형		비 고
			정부지원금	본인부담금	
단태아	첫째아	50%이하	870,000원	290,000원	국비지원
		100%이하	766,000원	394,000원	
		120%이하	609,000원	551,000원	
		국비지원 제외자	609,000원	551,000원	군비지원

※ 태아유형, 출산 순위, 소득 유형, 서비스기간에 따라 차등 지원

- 지원절차

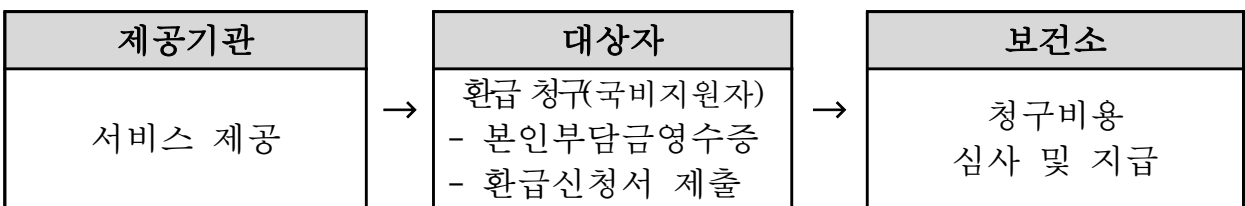
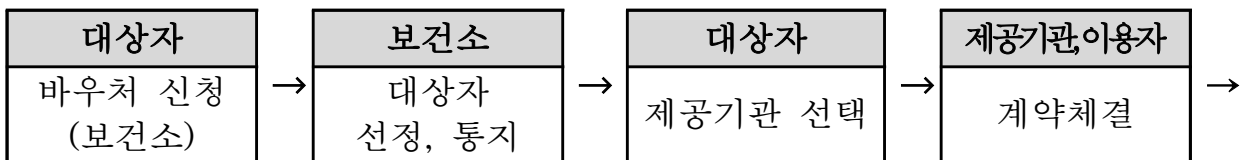

※ 공공산후 조리원 및 해산급여 중복지원 불가

- 접수서류

- 공통 : 사회보장급여 신청서, 산모수첩 또는 출생증명서
- 추가 : 가족관계증명서(주소 상이한 경우), 휴직 증명서(휴직 기간, 유무급 표시)

문의처 ☎ 390-8363 (보건소 건강생활담당)

## 임산부·아동 건강관리 지원

### □ 임산부 영양제 지원

- 대 상 : 보건소·보건지소 임부 등록자
- 내 용
  - 엽산제 : 임신일로부터 임신 12주까지(1인 최대2개)
  - 철분제 : 임신 16주 이상 분만전까지(1인 최대5개)
  - 유산균 : 임신 16주 이상 (1인 1개)
  - 임부 튜살 크림 : 임신 16주 이상(1인 1개)
- ※ 타기관 중복 지원 제외
- 지 참 물 : 신분증, 산모수첩
- 접수장소 : 보건소 2층 모자보건실 및 보건지소

### □ 아동 영양제 지원

- 대 상 : 24개월 이상 ~ 만6세 미만 영·유아
- 내 용 : 어린이 영양제 1인당 연간 1회 지원
- 접수장소 : 보건소 2층 모자보건실 및 보건지소

문의처 ☎ 390-8363 (보건소 건강생활담당)

## 임산부 유축기 무료 대여

- 대 상 : 관내 등록 임산부
- 기 간 : 4주 대여(3주 연장 가능)
- 지 참 물 : 신분증, 출생증명서
- 접수장소 : 보건소 2층 모자보건실

문의처 ☎ 390-8363 (보건소 건강생활담당)

## 코로나19 피해 농업인 재해대책경영자금(융자) 지원

### □ 사업개요

- 코로나19 감염 확인 또는 격리, 구인난 등으로 정상적인 영농활동에 어려움을 겪고 있는 농업인들의 경영안정 도모

### □ 지원대상

- 농업인(가족포함)이 감염 확진 또는 격리되어 정상적인 영농활동이 어려운 농가
- 내·외국인 등 농작업 보조인력 수급 차질로 정상적인 생산수확을 하지 못한 농가
- 이외 코로나19 영향으로 정상적인 경영활동을 하지 못한 것으로 인정되는 농가
- ※ 화훼, 학교급식 납품, 수출이 어려운 농가(단순 소비 부진은 인정하지 않음)

### □ 지원기준

- 지원기준 : 피해농가 영농규모에 따른 품목별 소요 경영비
- 지원한도 : 농가당 최대 5천만원
- \* 대출 가능금액 : 농가별 담보능력 등 대출 취급기관 심사기준에 따른 금액
- 대출조건 : 고정(1.8%) 또는 변동금리('20.3월 기준 1.21%, 6개월 변동)
- 대출기간 : 1년(1년 연장 가능, 과수농가 3년)

### □ 신청방법

- 신청기간 : 2020. 3. 18. ~ '코로나19' 상황 안정 시까지
- 신청장소 : 농업기술센터 또는 읍·면 행정복지센터 방문
- 제출서류 : 신청서, 피해내용 사실 확인서(이장확인서, 학교급식 납품 계약서 등)
- 추진절차

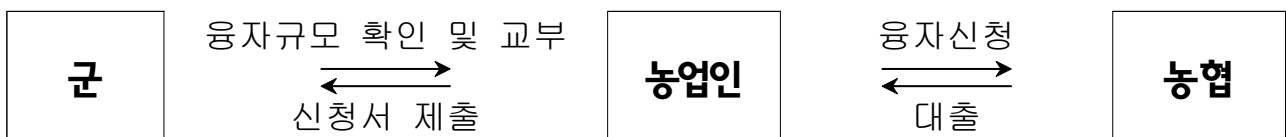

문의처 ☎ 390-8428 (원예소득과 소득창출담당)

## 농번기 농기계임대사업소 확대운영 및 임대료 감면

### □ 농기계임대사업소 현황

구 분	규 모	보유기종	위 치	연 락 처	비고
본 소	3,552㎡	83종 391대	장성읍 단풍로 220	390-8513~4	
서부분소	776㎡	70종 238대	삼계면 영장로 1620-2	390-7191~3	
북부분소	955㎡	54종 139대	북이면 방장로 950-10	390-9795~7	

### □ 확대운영

○ 농기계임대사업소 분소(2개소) 토요일 임대업무 시행

구 분	이 용 시 간				비고
	현 행		변 경(4 ~ 6월)		
본 소	평 일	07:30 ~ 19:00	평 일	07:00 ~ 20:00	
	휴일(토)	09:00 ~ 18:00	휴일(토)	08:00 ~ 18:00	
서부분소	평 일	07:30 ~ 19:00	평 일	07:00 ~ 20:00	
			휴일(토)	08:00 ~ 18:00	
북부분소	평 일	07:30 ~ 19:00	평 일	07:00 ~ 20:00	
			휴일(토)	08:00 ~ 18:00	

### □ 코로나19 대응 농기계 임대료 한시적 감면

- 감면기간 : 2020. 3. 1. ~ 7. 31.
- 감면대상 : 장성군민 또는 장성군에 경작지를 두고있는 농업인
- 감 면 율 : 100%(동일기종, 대여기간 중 1일/주)

### □ 임대농기계 택배서비스 운영

- 운영기간 : 연중(공휴일, 일요일 제외)
- 신청대상 : 장성군에 주소와 경작지를 둔 농업인
- 신청기종 : 전기종(퇴비살포기, 사각결속기 제외)
- 택배신청 : 임대농기계 사용 3일전, 작업장소 인근 차량진입 가능 지역
- 지원내용 : 택배 왕복요금의 70%(농기계임대료 별도)

문의처 ☎ 390-8512~4 (농촌활력과 농업기계담당)

## 2020년 벼 종자소독 요령 안내

### □ 벼 종자소독 요령

○ 정부보급종은 소금물 가리기를 하지 않아도 되며, 소독종자는 약제성분  
분의처리되어 있어 종자 20kg/포에 물 40L 기준으로 침지해야함.

(약제저항성균 발현이 우려될 경우 아리스위퍼 15ml 또는 사파이어 7.5ml 추가하여 소독가능)

### ○ 일반재배 종자소독 방법 (볍씨발아기 이용)

① 물 20L + 키맨(씨엔조아)40ml + 살충제20ml 발아기 32℃ 2일간 침지  
→ 물로 2~3회 씻은 후 → 1~2일간 종자 침지 → 싹틔우기 → 파종

② 물 20L + 스포탁10ml + 살충제20ml(다이아톤, 리바이짓드, 스미치온)를  
볍씨발아기 이용 물온도 32℃에서 24시간 소독 후 → 세척  
→ 스위퍼 10ml 또는 사파이어 5ml를 32℃에서 36시간 담그기 →  
씻지 않고 싹틔워 파종

**※ 파종시 주의사항 : 안전육묘를 위해 반드시 1~2mm 싹을 틔운 후 파종**

### ○ 친환경재배 종자소독 방법 (유기·무농약)

① 온탕소독 (온탕소독기 이용)

60℃에서 10분, 65℃에서 7분간 침지 → 찬물에 30분간 식히기  
→ 발아기에서 3일정도 담근 후 → 싹틔워 파종

**※ 발아율 96%이상, 키다리병 97% 방제**

**※ 10분동안 소독물 온도 유지**

**※ 온탕처리시 벼 종자는 10~20kg용 그물망에 담아 종자소독**

② 온탕소독 + 석회유황(22%) 소독 (300L 소독기)

온탕소독 후 (60℃ 10분) 찬물에 30분 담그기 → 석회유황 400ml (50배액),  
32℃ 24시간 처리 → 세척 → 최아 → 파종

문의처 ☎ 390-8417 (농업축산과 식량작물담당)

## 농자재는 지역제품을 사용합시다.

### □ 구매대상 농자재는?

- 유기질비료(가축분퇴비), 친환경 살균·살충제, 패화석비료, 토양개량제, 식물영양제, 우렁이 등 모든 농기자재

### □ 왜! 지역제품을 구매해야 하는가?

- 지역자본의 타지역 유출을 막을 수 있습니다.
- 지역업체 일자리 창출로 인구감소를 최소화할 수 있습니다.
- 코로나19 확산으로 침체된 지역경제와 농촌을 되살릴 수 있습니다.
- 지역업체 퇴비를 사용하면 가축분뇨 처리문제 해소와 가축전염병 유입을 차단할 수 있습니다.

### □ 지역업체 제품은 어디서 확인할 수 있나요?

- 시·군 농업부서 또는 읍·면사무소, 읍면농협에 문의
- “친환경농업관” ([www.greenjn.com](http://www.greenjn.com)) 확인 가능

※ 기타 자세한 사항은 장성군 농업축산과 또는 읍·면사무소에 문의하세요.

문의처 ☎ 390-8413 (농업축산과 친환경농업담당)



## 농어촌진흥기금 용자 지원사업 추가신청

### □ 사업개요

- 신청기간 : 사업비 소진 시까지 연중
- 신청장소 : 읍·면 행정복지센터
- 용자규모 : 개인 1억원, 법인 2억원 내
- 금리조건 : 연이율 1%
- 용자기관 : NH농협은행 장성군지부
- 상환기간 : 운영자금(2년거치 일시), 시설자금(2년거치 3년)
- 용자자격 : 70세 이하이면서 도내 1년이상 거주한 농어업인 및 농수산 식품사업자 대표  
- 기 용자수혜자로서 용자금 상환중인 자도 신청 가능

### □ 용자가능 사업 종류

- 시설자금 (2년거치 3년 균분상환)
  - 농지구입, 시설하우스 시설, 증·양식시설, 저온저장고 설치, 기계·장비류, 가공공장의 신·증축 및 개·보수, 에너지농장사업, 축사 신·개축, 영농시설로 사용하기 위한 기존 영농시설물 구입 자금 등 시설부문에 사용하는 자금
- 운영자금(2년 거치 일시 상환)
  - 포장디자인 개발, 용기개발, 품질개선, 종묘·종패·종자구입, 원료구입 등 사업의 운영부문에 사용하는 자금. 단, 벼 원료 매입자금은 지원 제외

문의처 ☎ 390-8406 (농업축산과 농업정책담당)

## 퇴비부숙도 검사 의무화 시행

### □ 퇴비부숙도 검사 의무화

- 가축분뇨의 적정관리를 통한 축산악취 저감 및 고품질 퇴비화로 지속가능한 축산발전을 위해 부숙도 검사 의무화 시행
- 시행일시 : 2020. 3. 25부터
- 대 상 : 축사면적(배출시설) 신고규모 이상 모든 농가  
(소 100㎡, 돼지 50㎡, 가금 200㎡이상)
- 시행내용
  - 퇴비부숙도 기준 및 적용농가(가축분뇨법 시행령 12조의2 별표3)

항 목	축 종	기 준	부 숙 도	비고
부숙도	모든가축	1,500㎡ 미만	부숙중기	
		1,500㎡ 이상	부숙후기·부숙완료	

- 퇴비부숙도 검사횟수 및 적용농가(가축분뇨법 시행규칙 제15조 별표6)

항 목	신고규모	허가규모	비고
검사횟수	연 1회	6개월에 1회	
시설규모	•한우·젓소 100~900㎡ 미만 •양돈 50~1,000㎡ 미만 •가금 200~3,000㎡ 미만	•한우(90두)·젓소(70두) 900㎡ 이상 •양돈(1,200두) 1,000㎡ 이상 •가금 3,000㎡ 이상	

- 과태료 부과(가축분뇨법 제53조)

항 목	검사결과를 보관하지 않은 경우		퇴·액비 부숙도 기준 위반	
	허가	신고	허가	신고
1차	50만원	30만원	100만원	50만원
2차	70만원	50만원	150만원	70만원
3차	100만원	70만원	200만원	100만원

문의처 ☎ 390-8421 (농업축산과 축산담당)

## 농업유용미생물배양센터 이용 안내

### □ 농업유용미생물이란?

- 친환경농업 실천에 있어 중요한 토양환경 개선으로 작물의 생육을 증진시키고 가축의 장내 소화를 도우며, 축사 내 악취를 감하는 등 유익한 작용을 하는 균주를 순수 배양한 미생물

### □ 농업유용미생물 공급

- 공 급 일 : 매주 수요일 (09:00~17:00) / 주1회
- 공급장소 : 농업기술센터 농업유용미생물배양센터
- 공급종균 : 4종(고초균, 유산균, 효모, 광합성균)
- 공 급 량 : 영농규모에 따라 신청서 작성 후 공급
- 대 상 : 장성군에 주소를 둔 농업인

### □ 농업유용미생물 사용방법

- 농 업 용
  - 미생물 500배 희석 후 7~10일 간격으로 관주 및 엽면살포  
⇒ 8L/600평(물 4,000L + 미생물 8L 섞어서 사용)
- 축 산 용
  - 음용수(사료) 급여 : 물(사료) 1톤당 1L 혼합(대가축 25ml/두/일 급여)
  - 악취제거 : 물 1,000L + 각 균 2L 섞어 주 1회 살포
- 주의사항 : 서늘한 곳이나 저온저장(4℃) 및 2주일 이내 사용

### □ 농업유용미생물 효과

- 광합성균 : 공기 중 질소고정, 연작장애 해소, 축사악취 제거
- 고 초 균 : 병충해방지, 토양유기물 이용성 향상, 축사악취 제거
- 유 산 균 : 뿌리발육 및 초기생육 효과, 땅심증진, 사료소화 촉진
- 효 모 균 : 작물유효 생리활성 물질 분비, 가축면역력 증가

문의처 ☎ 390-8427 (원예소득과 소득창출담당)

임산부와 아이에게  
친환경농산물  
꾸러미가 배송됩니다!

# 새 생명을 위한 자연의 선물

## 임산부 친환경농산물 지원사업

- 지원대상 : 임산부라면 누구나  
2020년 1월 1일 이후 출산한 산모와 현재 임신상태인 임부
- 지원내용 : 12개월간 48만원 상당의 친환경농산물 꾸러미 공급  
지정된 온라인 쇼핑몰을 통해 친환경농산물을 80% 할인된 가격  
으로 구매, 20%는 본인부담  
ex) 5만원 구매시 1만원 본인부담
- 제출서류 : 신청서, 임신·출산증빙서류  
※ 임신·출산증빙서류는 산부인과에서 발급받은 임신확인서나  
출생증명서를 말함
- 신청방법 : 신청서를 작성하여 읍·면·동 행정복지센터에 제출



농림축산식품부



한국농수산물유통공사  
Korea Agro-Fisheries & Food Trade Corporation





## 긴급복지 지원제도

“ 위기상황에 처한 국민을 신속히 지원하여 드립니다. ”

### 누가 긴급지원대상이 되나요?

갑작스런 위기상황으로 생계유지 등이 곤란하고

- 주소득자(또는 부소득자)의 실직, 휴·폐업 등으로 생계가 곤란한 경우
- 중한 질병 또는 부상을 당한 경우
- 국민기초생활보장법에 따른 급여가 중지된 경우 등

소득·재산 기준(2020년) 이하인 사람

소 득	356.2만 원(월 4인 기준)
재 산	대 도시 18,800만 원 중소도시 11,800만 원 농 어 촌 10,100만 원
금융재산	500만 원(단, 주거지원의 경우 700만 원)

### 어떤 지원을 받을 수 있나요?

지원종류별 지원수준(2020년)

생 계 지 원	123만 원(월 4인 기준)
의 료 지 원	300만 원 이내
주 거 지 원	대 도시 64만 원(월 4인 기준) 이내 중소도시 42만 원(월 4인 기준) 이내 농 어 촌 24만 원(월 4인 기준) 이내
그밖의 지원	교육비, 연료비, 해산비, 장제비, 전기요금

그 외 민간기관·단체 연계지원



365일 24시간 긴급복지  
지원·상담 신청해 드립니다.

보건복지상담센터 129 | 시·군·구 / 읍·면·동 신청



군민과 함께 매력있는  
**Yellow<sup>City</sup> 장성군**