



백양골 소식

2019년
5월

■ 제491호 ■

발행인:장성군수/편집인:총무과장/제작:총무과/☎ 390-7231/FAX 390-7579/jangseong.go.kr/2019.5.24.(금)



시원한여름, 따뜻한겨울

에너지바우처

5월 22일부터 신청하세요!

신청장소

주민등록상 거주지 읍·면사무소 및 동 주민센터

(거동이 불편한 분은 대리신청 또는 담당공무원의 직권신청도 가능하므로 읍·면·동에 사전 문의)

신청대상

소득기준과 가구원특성기준을 모두 충족하는 가구

[소득기준] 국민기초생활보장법상 생계급여 또는 의료급여 수급자

[가구원특성기준] 주민등록표상의 수급자(본인) 또는 세대원이 다음 어느 하나에 해당

1 노 인 주민등록기준 1954.12.31 이전 출생자 1 영유아 주민등록기준 2014.01.01 이후 출생자

1 장애인 장애인복지법에 따라 등록된 장애인

1 임신부 임신 중이거나 분만 후 6개월 미만인 여성

1 중증질환자, 희귀질환자, 중증난치질환자 국민건강보험법시행령에 따른 중증질환(본인일부부담금 산정특례에 관한 기준(별표3), 희귀질환(별표4), 중증난치질환(별표4)의 2)을 가진 사람

※ 여름 바우처를 위한 전기 고객번호, 공금사 등록 필수

※ 올해도 이사없이 자격유지 되시는 분은 자동신청 (사용방식 변경 등이 필요한 경우 읍·면·동 문의)

지원내용

전기, 도시가스, 지역난방, 등유, LPG, 연탄을 구입할 수 있는 전자바우처 지원

구분	1인 가구	2인 가구	3인 이상 가구	지원내용
여름 바우처	5,000원	8,000원	11,500원	· 요금차감(전기)
겨울 바우처	86,000원	120,000원	145,000원	· 요금차감(전기, 도시가스, 지역난방 중 택1) · 국민행복카드(등유, LPG, 연탄, 전기, 도시가스)
총 지원금액	91,000원	128,000원	156,500원	· 총 지원금액으로 월별 지원금액 아님

※ 여름 바우처 사용 후 잔액은 겨울 바우처로 사용할 수 있음

신청기간

2019년 5월 22일 ~ 2019년 9월 30일

사용기간

여름 바우처 : 2019년 7월 1일 ~ 2019년 9월 30일 (6월~8월 사용분)

겨울 바우처 : 2019년 10월 16일 ~ 2020년 4월 30일

에너지바우처 콜센터 1600-3190 홈페이지 www.energyv.or.kr



산업통상자원부



한국에너지공단



[일반행정 소식] ————— 3

1. 2019년 청년 희망디딤돌 통장 사업 안내
2. 지방세 「납세자 권리현장」 운영
3. 군(軍)에서 발생한 억울한 사망사고를 다시 조사합니다.
4. 청년과 장년을 위한 개인정보보호 - 피싱 예방 및 대응 -
5. 2019년도 개별공시지가 결정지가 이의신청
6. 도로명 상세주소 신청 안내
7. 2019년 자연재해 풍수해보험 가입
8. 다슬기 채취 안전사고 관리 철저
9. 인감증명서와 동일한 본인서명사실확인서!

[보건·복지 소식] ————— 12

1. 노인 기초연금지원 변경 안내
2. 내일을 위한 목돈만들기 자산형성지원사업
3. 주거급여 제도 안내
4. 장성군 드림스타트 2019년도 대상아동 모집!
5. 치매예방관리사업
6. 65세 이상 어르신 폐렴구균 무료 예방접종

[농·축산 소식] ————— 18

1. 논 타작물 재배 지원사업 신청 안내
2. 농작물 재해보험 가입하세요!
3. 임대농기계 운반대행(택배)서비스 추진

[국·도정 소식] ————— 21

1. 간간한 농약관리-농약 PLS 제도
2. 해외직구식품 구입전에 확인하여 주세요!
3. 화재위기탈출! 9단계 완강기 사용법

황룡강 꽃길에서 만날 수 있는 꽃
Can See the Flowers



2019년 청년 희망디딤돌 통장 사업 안내

□ 청년 희망디딤돌 통장이란?

저소득 근로 청년이 매월 일정 금액을 적립하면 본인 저축액과 동일한 금액의 자립지원금을 지자체에서 같이 적립하여 만기시 본인저축액의 두 배 금액과 이자를 지급하여 구직·창업·결혼·주거 등 자립에 활용토록 한 통장

□ 신청자격 (아래 요건을 모두 충족)

- ① (연 령) 공고일 현재 만 18세 이상 만 39세 이하인 자
- ② (거주지) 공고일 현재 본인의 주민등록상 주소지가 전라남도인 자
- ③ (근 로) 상용직·임시직·일용직 등 근로유형에 관계없이 공고일 기준 최근 180일 동안 90일 이상의 근로 경력이 있는 자
- ④ (소 득) 공고일 기준 최근 180일 동안의 본인근로소득이 월 평균 200만원 이하(제 수당 포함, 세금공제 전)이고, 가구소득인정액이 기준중위소득 120% 이하인 자

【 2019년 가구소득인정액 기준표 (월/원) 】

구분	1인가구	2인가구	3인가구	4인가구	5인가구	6인가구	7인가구	8인가구
중위소득 120%	2,048,000	3,488,000	4,512,000	5,536,000	6,560,000	7,585,000	8,609,000	9,633,000

□ 제외대상

- 보건복지부 희망키움통장 I·II, 내일키움통장, 청년희망키움통장 가입자
- 고용노동부·중소기업청의 「청년내일채움공제」 가입자
- 「청년 희망디딤돌 통장」 가입자(중도해지자 중 자발적 해지자 포함)
- 국가 및 지자체에 근무하는 공무원(단, 무기계약기간제근로자는 신청가능)
- 자영업자(단, 자활기업 참여자는 신청 가능)

□ 신청기간 : 2019. 5. 24.(금) ~ 6. 7.(금)

□ 신청 및 문의 : 주소지 관할 읍면 행정복지센터

문의처 ☎ 390-7321 (기획감사담당관 기획담당)

지방세 『납세자 권리헌장』 운영

□ 운영목적

「지방세기본법」 개정에 따라 ‘납세자보호관의 역할’ 과 ‘세무조사와 연관된 납세자의 권리’ 등을 명시하여 제정한 「납세자 권리헌장」을 활용하여 납세자에게 납세자로서 보장받을 수 있는 권리를 알리기 위함

☞ ‘납세자 권리헌장’ 제정 및 고시 완료(2019. 5.)

□ 운영방법

- 세무공무원이 지방세 관련 범칙사건조사 또는 세무조사를 시작할 때 납세자 권리헌장을 교부하고 직접 낭독
- 권리헌장에 명시된 납세자 권리가 침해되었을 경우에 납세자보호관에게 권리보호 요청

☞ 권리보호요청 신청서 제출 또는 전화(☎ 061-390-7212)

□ 주요내용

- 납세자보호관 업무 설명 의무 및 역할 강조(지방세기본법 § 76)
 - 납세자보호관을 통해 정당한 권리를 보호 받을 수 있음
- 세무조사 대상 선정 내용 반영(지방세기본법 § 82)
 - 객관적 기준에 따라 공정하게 조사 대상으로 선정될 수 있음
- 세무조사 연기 통지를 받을 권리 반영(지방세기본법 § 83)
 - 조사연기 신청 및 세무조사 기간 연장 시 통지를 받을 권리가 있음
- 세무조사 기간의 반영(지방세기본법 § 84)
 - 납세자는 세무조사 기간을 최소한으로 받을 권리가 있음

「납세자 권리헌장」 전문

납세자의 권리는 헌법, 법령, 자치 법규에 따라 존중되고 보장됩니다.

납세자는 신고·기록 등의 납세협력의무를 다하지 않았거나 지방세를 탈루했다는 명백한 혐의가 없는 한 성실하다고 추정됩니다.

납세자는 범칙 사건 조사와 세무 조사를 받을 때 세무 대리인에게 도움을 받을 수 있고 지방세 탈루 혐의 등이 없는 한 중복 조사를 받지 않을 권리가 있습니다.

납세자는 자신의 과세 정보를 비밀로 보호받고 권리 행사에 필요한 정보를 신속하게 제공받을 수 있으며, 세무 공무원으로부터 언제나 공정한 대우를 받을 권리가 있습니다.

납세자는 법령과 자치 법규에 규정한 객관적인 기준에 따라 세무 조사 대상으로 선정되고 공정한 과세에 필요한 최소한의 기간과 범위에서 조사받을 권리가 있습니다.

납세자는 증거 인멸 우려 등이 없는 한 세무 조사 기간과 사유를 미리 통지받으며, 천재지변·질병 등 불가피한 경우에는 세무조사의 연기를 신청할 수 있습니다.

납세자는 세무 조사 기간이 연장 또는 중지되거나 세무 조사가 끝났을 때 사유와 결과를 서면으로 통지받을 권리가 있습니다.

납세자는 위법·부당한 처분을 받았거나 필요한 처분을 받지 못하여 권리나 이익을 침해당했을 때에는 불복을 제기하여 구제받을 수 있으며 또한 납세자 보호관 등을 통해 정당한 권익을 보호받을 권리가 있습니다.

문의처 ☎ 390-7212 (기획감사담당관 예산담당)

군(軍)에서 발생한 억울한 사망사고를 다시 조사합니다.



□ 진정서 접수 개요

- ‘군사망사고’ 의미 : 군에서 발생한 사망사고 중 사망원인이 명확하지 아니하다고 의심할 만한 상당한 사유가 있는 사고

※ 「병역법」 제25조에 따른 ‘전환복무자’ 포함 (의무소방대원, 의무경찰, 경비교도 등)

○ 접수기간

- 2018. 9. 14. ~ 2020. 9. 13.(2년)

○ 대상기간

- 1948. 11. 30. ~ 2018. 9. 13.에 발생한 군사망사고

□ 신청 자격

- 군사망사고를 당한 사람과 친족 관계
- 군사망사고의 목격자, 또는 목격자*로부터 그 사실을 직접 들은 사람
- * 목격한 사람이 특정되고, 생존하고 있는 등 조사가 가능해야 함

□ 신청 서류

- 진정서, 개인정보활용동의서 각 1부
- 기타 조사에 참고가 될 자료 등
- * 신청 서식은 위원회 홈페이지(www.truth2018.kr)에서 다운 받으실 수 있습니다.

□ 진정서 접수 방법

- ① 방문 ② 우편 ③ 이메일 ④ 팩스 ⑤ 구술

• 주 소 서울시 중구 소공로70 포스트타워 A동 14층 군사망사고진상규명위원회
 • 이메일 : truth2018@korea.kr
 • 민원상담 02-6124-7531, 7532 / 팩스 02-6124-7539

□ 진정 및 조사 절차

진정서 접수 → 사전조사(90일, 30일 연장가능) → 조사개시 결정
 → 진상조사 진행(1년, 6개월 연장가능) → 결정(진상규명, 기각, 불능)

문의처 ☎ 390-7239 (총무과 대외협력담당)

청년과 장년을 위한 개인정보보호 - 피싱 예방 및 대응 -

- **피싱사고**는 인터넷을 통해 국내외 유명기관을 사칭하여 **개인정보나 금융정보를 수집한 뒤 이를 악용하여 금전적인 이익을 노리는 신종 사기**의 일종입니다. 피싱은 금전적 이익을 주목적으로 하기 때문에, 직접적으로는 예금인출이나 결제대납 등의 피해가 발생할 수 있습니다.

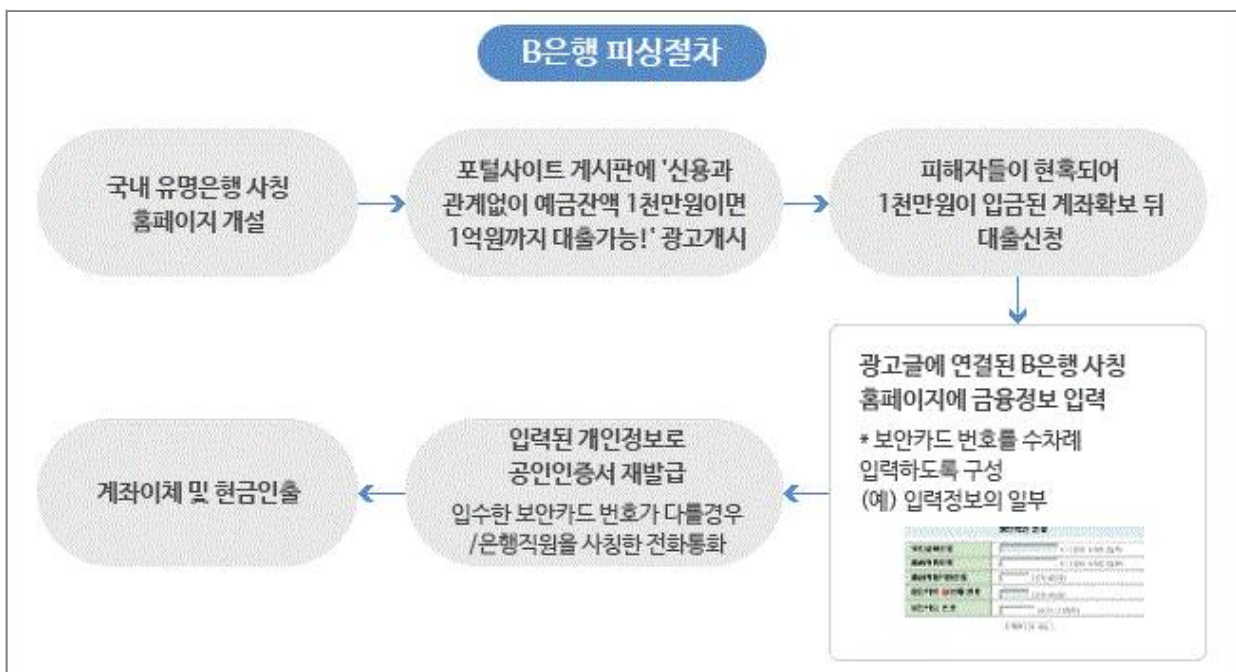

□ 안전한 금융거래를 위한 8가지 수칙

- 금융회사에서 제공하는 보안프로그램을 반드시 설치
- 전자금융에 필요한 정보는 수첩, 지갑 등 타인에게 쉽게 노출 될 수 있는 매체에 기록하지 않기
- 금융 계좌, 공인인증서 등의 각종 비밀번호는 서로 다르게 설정, 주기적 변경
- 금융거래 사이트는 주소 창에 직접 입력하거나 즐겨찾기로 사용
- 전자금융거래 이용내역을 본인에게 즉시 알려주는 휴대폰 서비스 이용
- 공인인증서는 USB, 스마트카드 등 이동식 저장장치에 보관하기
- PC방 등 공용 장소에서 인터넷 금융거래 자제하기
- 출처가 불분명한 메일이나 게시물은 열지 말고 삭제하기

문의처 ☎ 390-7456 (총무과 정보통신담당)

2019년도(1월1일 기준) 개별공시지가 결정지가 이의신청

2019년 1월 1일 기준 개별공시지가 결정지가에 대한 이의신청을 안내하오니 토지소유자 및 이해관계인께서는 결정된 개별공시지가에 대해 이의가 있는 경우 5. 31.부터 7. 1. 기간 중에 “개별공시지가 이의신청서” 를 제출하여 주시기 바랍니다.

- **접수기간** : 2019. 5. 31. ~ 7. 1.(30일간)
- **장 소** : 군청 민원봉사과 및 토지소재지 읍·면행정복지센터
- **대 상** : 토지소유자 및 이해관계인
- **지가기준** : 토지 지번별 m^2 당 가격
- **결정지가 열람 방법**
 - ▶ **방문열람** : 군청 민원봉사과 및 토지소재지 읍·면행정복지센터
 - ▶ **전화열람** : 토지의 지번을 정확히 알고 있는 경우
 - 장성군 민원봉사과 : ☎ 061)390-7692
 - 토지소재지 읍·면행정복지센터
 - ▶ **인터넷열람** : 군청 홈페이지 / 전남부동산가격열람사이트 / 일반인터넷(네이버 등)
- **이의신청 방법** : m^2 당 토지가격 열람 후 토지가격이 부적정할 경우 그 사유와 적정가격을 “개별공시지가 이의신청서” 에 기재하여 제출
 - ▶ **방문제출** : 군 민원봉사과, 읍·면행정복지센터에 제출(서식은 방문처에 비치)
 - ▶ **FAX제출** : 장성군 홈페이지에서 서식을 다운받아 작성, 전송
 - 장성군 민원봉사과 FAX : 061)390-7650

문의처 ☎ 390-7692~3 (민원봉사과 부동산관리담당)

도로명 상세주소 신청 안내

□ 상세주소는 왜 필요할까요 ?

- 다가구주택, 원룸 등은 구분소유권이 인정되지 않는 건물로서 주민등록 전입신고, 운전면허증 등에 동·층·호수(상세주소)를 주소로 기재 할 수 없었습니다.
- 이로 인해 각종 우편물 등이 정확하게 전달되지 않는 경우가 있었습니다.
- 그래서, 정부에서는 2013년도부터 다가구주택 등도 상세주소를 부여받아 편리하게 사용할 수 있도록 하였습니다.

□ 상세주소는 어떻게 신청하나요 ?

- 신청인 : 건물소유자 및 소유권을 위임받은 임차인
- 제출서류 : 상세주소부여신청서, 부여 대상 건물 도면 등
- 제출장소 : 장성군청 민원봉사과

□ 상세주소는 어디에 활용하나요 ?

- 상세주소를 부여 받으신 후 신청 호수별로 주민등록 정정신청하시면 주민등록 상에 등재하여 사용 가능합니다.
- 우편물 및 택배주소로 사용하면 빠르고 정확하게 수령 할 수 있습니다.
- 응급사항 발생 및 복잡한 건물 내에서 위치 찾기가 쉬워집니다.

□ 상세주소 구조

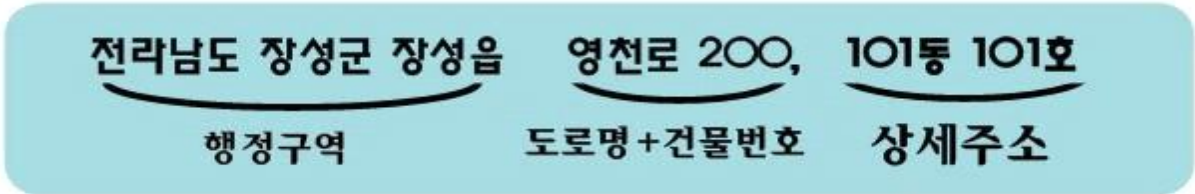

문의처 ☎ 390-7260 (민원봉사과 공간정보담당)

2019년 자연재해 풍수해보험 가입 급증하는 자연재해 풍수해보험으로 대비합시다!

- 기후변화 등으로 최근 재난환경이 급변하여 대규모 피해가 자주 발생하고 피해범위도 갈수록 커지고 있습니다.
- 정부는 태풍·호우·대설 등 재해로 인하여 발생하는 주택 및 온실 피해를 주민 스스로 대비하도록 하기 위해 2006년부터 풍수해보험을 운영하고 있습니다.
- 소중한 재산을 자연재해로부터 지키기 위해 풍수해보험에 가입합시다.

□ 풍수해보험이란 ?

- 태풍, 홍수, 호우, 강풍, 풍랑, 해일, 대설, 지진 등의 풍수해로 발생하는 국민의 산피해를 보상하기 위해 행정안전부가 관장하고 민간보험사가 운영하는 정책 보험입니다.

□ 풍수해보험 가입대상 시설물은 ?

- 주택(단독·공동주택, 세입자동산 포함), 온실(비닐하우스 포함), 상가·공장(소상공인만 해당)이며, 보험 상품은 시설복구 기준액 대비 70%, 80%, 90%를 보상하는 3가지 유형으로 구성되어 있습니다.

□ 보험료 부담은 ?

- 개인이 부담하여야 하는 보험료 상당 부분을 정부에서 보조함으로써 국민은 저렴한 보험료로 예기치 못한 재산피해에 대비할 수 있습니다.

☞ 전체 보험료의 34 ~ 92%를 정부에서 지원

※ 기초생활수급자 86.2~92%, 차상위계층 75~92%, 일반 52.5~90%, 소상공인 34~92% 지원

□ 손해평가는 ?

- 정액보상 : 전파, 반파, 소파의 3단계로 실시(주택은 침수피해 포함)
- 실손보상 : 공동주택은 실제 손해에 대해 보상하는 실손비례보상(침수 포함) 가능
- 소파손해 부보장(不保障) : 소파손해 보험금을 받지 않는 대신 보험료 할인
- 침수손해 부보장(不保障) : 침수손해 보험금을 받지 않는 대신 보험료 할인
- 지진재해 부보장(不保障) : 지진으로 인한 손해 보험금을 받지 않는 대신 보험료 할인
- ☞ 하천고수부지 내에 설치된 온실은 강풍·대설로 발생한 손해 시 보험금을 지급하는 특별약관과 단순비닐파손 시 보험금을 주는 특별약관도 운영

□ 가입문의

- 장성군 안전건설과, 읍·면행정복지센터, 5개 판매보험사

☞ (판매보험사) DB손해보험, 삼성화재, 현대해상, KB손해보험,

NH농협손해보험(농축협지점) *농협중앙회 제외

문의처 ☎ 390-7495 (안전건설과 방재담당)

다슬기 채취 사고 안전관리 철저

위험한 다슬기 채취 안돼요~~!

이것만은 꼭 기억해 주세요!

1 두 명 이상 함께 가요

혼자 가지 말고 **다른 사람들과 함께** 들어가요. **위험**에 처했을 때 **도움**을 요청할 수 있어요.



2 식사, 음주 후엔 안돼요

건강 상태가 좋지 않을 때나, 몹시 배가 고프거나 **식사·음주 후**에는 다슬기 채취를 하지 않아요.



3 밤에는 안돼요

낮선 곳이나 어두워진 뒤에는 다슬기 채취를 하지 않아요.



4 구멍조끼 착용해요

하천에 있는 돌은 울퉁불퉁하고, 이끼가 끼어 미끄러우니 **미끄럼 방지 신발**, **구멍조끼** 등 안전장비를 착용해요. 다슬기 채취망에는 **부유물질(스티로폼)** 등을 부착하여 사고를 예방합니다.



5 119에 신고해요

물에 빠진 사람을 발견하면 주위에 소리쳐 알리고 즉시 **119에 신고**해요. 구조에 자신이 없으면 물속에 뛰어 들지 않습니다.



이것만은 꼭 알아두기!

준비운동 하기

- ▶ 물에 들어가기 전 **손, 발** 등의 경련을 방지 하기 위해 반드시 준비운동을 합니다.
- ▶ 심장에서 먼 부분부터 물을 적신 후 들어갑니다.

다리 → 팔 → 얼굴 → 가슴 → 등

휴식 하기

- ▶ 다슬기 채취 중 몸에 소름이 돋고 피부가 당겨질 때에는 몸을 **따뜻하게 감싸고 휴식**을 취해요.

이 경우는 다리에 쥐가 나거나 근육에 경련이 일어나 상당히 위험한 경우가 많으므로 특히 주의합니다.



문의처 ☎ 390-7495 (안전건설과 방재담당)

『인감증명서』와 동일한 『본인서명사실확인서』!

□ 본인서명사실확인제도란?

- 인감증명서와 효력이 동일하며, 본인이 직접 서명하고 기재한 내용을 행정기관이 확인해주는 제도입니다.
- 사전신고 필요 없이 발급할 때 마다 본인이 서명만 하면 됩니다.
- 따라서 인감도장을 제작·신고·관리하는 불편이 없어졌습니다.

□ 전국 어디서나 발급 받을 수 있습니다

- 전국 시·군·구청 민원실 및 읍·면·동에서 신분증(주민등록증, 운전면허증 등)을 제출하고, 본인 확인 후 서명만 하면 「본인서명사실확인서」를 발급받을 수 있습니다.

문의처 ☎ 390-7053 (민원봉사과 민원행정담당)

노인 기초연금지원 변경 안내

□ 2019. 4월부터 소득 하위 20% 노인 기초연금액 최대 30만원 지원

- 기초연금 저소득자 선정기준액

구 분	기 준	소득인정액	
		단독가구	부부가구
저소득 기초연금 수급자	<u>소득하위 20%</u>	<u>월5만원</u>	<u>월8만원</u>
일반 기초연금 수급자	소득하위 70%, 저소득수급자에 해당하지 않는자	월137만원	월219만2천원

- 기초연금 지급액

- 단독가구 : 저소득수급자 월 최대 300,000원 일반수급자 월 최대 253,750원
- 부부가구 : 저소득수급자 월 최대 240,000원 (부부각각) 일반수급자 월 최대 203,000원

※ 소득인정액 : 월 소득평가액과 재산의 월 소득환산액을 합산한 금액

문의처 ☎ 390-7412 (주민복지과 노인복지담당)

내일을 위한 목돈만들기 자산형성지원사업

통장 가입자가 매월 일정액을 저축하면 정부에서 추가로 일정 근로소득 장려금을 매칭 적립하여 3년내 취·창업 등 지급 조건 충족시 목돈으로 돌려드리는 사업

□ 희망키움 통장 I

- 대 상 : 일하는 생계·의료급여수급가구
- 지원조건 : 생계·의료급여 탈수급
- 본인저축액 : 3년간 매월 5만원 또는 10만원
- 총지원금액 : 평균 1,562만원, 최대2,200만원(3인가구 기준)

□ 희망키움통장 II

- 대 상 : 일하는 주거·교육급여수급가구, 차상위계층
- 지원조건 : 필수 사례관리 상담, 교육이수
- 본인저축액 : 3년간 매월 10만원
- 총지원금액 : 720만원

□ 내일키움통장

- 대 상 : 자활근로사업단 1개월이상(현재) 성실참여자
- 지원조건 : 취·창업, 생계·의료급여 탈수급, 자격증 취득
- 본인저축액 : 3년간 매월 5만원 또는 10만원
- 총지원금액 : 평균 1,512만원, 최대1,620만원

□ 청년희망키움통장

- 대 상 : 일하는 생계수급 청년(만15세~만39세)
- 지원조건 : 생계급여 탈수급
- 본인저축액 : 없음(통장만기3년)
- 총지원금액 : 평균1,440만원, 최대2,145만원

문의처 ☎ 390-7419 (주민복지과 복지기획담당)

주거급여 제도 안내

저소득층의 전·월세를 지원하고, 낡은 집을 고쳐드립니다!

□ 지원개요

○ 지원대상 : 소득·재산이 기준 중위소득의 44%이하인 가구

(단위 : 원)

가구원수	1인	2인	3인	4인	5인
소득인정액	751,084	1,278,872	1,654,414	2,029,956	2,405,498

※ 소득인정액 : 소득평가액 + 재산의 소득환산액

○ 지원내용

- 임차가구 : 지역별, 가구원수별 기준임대료를 상한으로 매월 실제임차료 지급

(단위 : 원)

가구원수	1인	2인	3인	4인	5인
기준임대료	147,000	161,000	194,000	220,000	229,000

<장성군 기준임대료>

- 자가가구 : 주택 노후도에 따라 수선비용 내에서 개보수 지원

 경보수 378만원 수선주기: 3년 도배, 장판 등	 중보수 702만원 수선주기: 5년 창호, 단열, 난방공사 등	 대보수 1,026만원 수선주기: 7년 지붕, 욕실 및 주방개량 등
--	--	---

□ 신청안내

○ 신청인 : 본인, 수급권자의 가구원, 친족 등

○ 신청장소 : 주민등록상 주소지 읍·면 행정복지센터

○ 지참물 : 신분증, 임대차계약서, 통장사본 등

문의처 ☎ 390-7304 (주민복지과 통합조사담당)

장성군 드림스타트 2019년도 대상아동 모집!



하늘아래 모든 아이가 행복한 세상을 만드는 장성군 드림스타트!!

귀 닻의 가정에 건강과 행운이 가득하시길 기원합니다.

장성군 드림스타트가 신규대상 아동을 모집합니다!

귀 가정 또는 주위에 도움이 필요한 취약계층 아동을 발견시에는
드림스타트 센터로 연락주시기 바랍니다.

《 드림스타트란? 》

아동의 공평한 양육여건과 출발기회를 보장하기 위해 저소득층 0세(임산부) ~ 만12세 아동과 그 가족에게 사례관리를 통한 보건, 보육·복지의 맞춤형 서비스를 제공하는 아동복지사업입니다.

□ 장성군 드림스타트 현황

- 위 치 : 장성읍 가정복지회관 1층
- 시 설 : 사무실, 도서실, 상담실, 프로그램실 등
- 서비스대상 : 0세(임산부) ~ 만 12세 아동 및 가족
- 서비스 내용
 - 기본서비스 : 가정방문을 통한 주기적 면담 및 현황조사
 - 필수서비스 : 건강검진, 예방접종, 영양교육, 응급처치교육, 아동권리교육, 부모교육
 - 맞춤형서비스 : 건강관리, 학습지원, 문화체험, 가족지원 등
- 신청방법 : 직접방문/ 전화상담/ 가정방문상담

문의처 ☎ 392-2323, 390-7791, 7792, 7633 (장성군 드림스타트)

치매 예방관리사업

□ 치매조기검진사업

- 기 간 : 연중
- 대 상 : 만60세 이상 관내 주민
- 장 소 : 보건소 · 지소 · 진료소, 기관 · 단체, 경로당 등
- 내 용

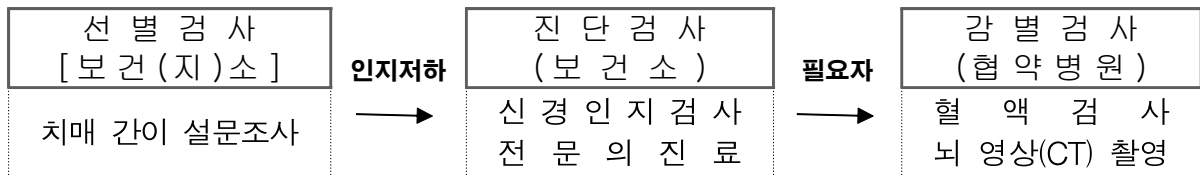

※ 기준 중위소득 120% 이하의 경우 감별검사비 8만원 지원

□ 치매치료비 지원

- 기 간 : 연중
- 대 상 : 만60세 이상 치매치료제 복용자 중 기준 중위소득 120% 이하
- 지 원 : 치매 진료비 · 약제비(월 3만원 내 실비 지원)
- 구비서류 : 지원신청서, 약처방전, 통장사본

□ 치매환자 조호물품 지원

- 기 간 : 연중
- 대 상 : 관내 거주하는 치매 등록된 사람
- 방 법 : 보호자 보건소 · 보건지소 방문 수령
- ※ 장성읍, 황룡면 대상자는 보건소 방문 수령
- 내 용 : 영양제, 기저귀, 물티슈, 방수시트 등

문의처 ☎ 390-8317 (보건소 치매예방담당)

65세 이상 어르신 폐렴구균 무료 예방접종

폐렴구균 예방접종은 1회 접종만으로도 폐렴구균 감염에 의한 패혈증, 뇌수막염 등과 같은 심각한 합병증을 효과적으로 예방할 수 있습니다.

미접종 65세 이상 어르신은 보건소에서 무료로 예방접종을 받으시기 바랍니다.

□ 개 요

- 대 상 : 65세 이상 어르신(1954. 12. 31.이전 출생자)
 - 기 간 : 연중
 - 접종시간 : 오전(9시 ~ 12시)
 - 장 소 : 보건소·보건지소(보건소 1, 보건지소 9)
 - 접종백신 : 폐렴구균 23가 다당질 백신
 - 비 용 : 1회/무료
 - 지 참 물 : 주민등록증
- ※ 예방접종 여부 전화로 확인 가능

기 관 명	연 락 처	기 관 명	연 락 처	비 고
장성군보건소	390-8332 390-8337	삼계보건지소	390-8326	
진원보건지소	390-6865	서삼보건지소	390-7905	
남면보건지소	390-6895	북일보건지소	390-7935	
동화보건지소	390-6925	북이보건지소	390-7965	
삼서보건지소	390-6955	북하보건지소	390-7985	

문의처 ☎ 390-8332, 8337 (장성군보건소 예방의약담당)

논 타작물 재배 지원사업 신청 안내

□ 사업개요

- 신청기간 : 2019. 1. 22. ~ 6. 28. (5개월)
- 신청장소 : 농지소재지 읍·면행정복지센터
- 신청대상
 - <대상농지>
 - 18년도 논 타작물 재배 사업에 참여해 지원금을 받은 농지
 - 18년도 농업소득보전 직접지불금 중 변동직접지불금 수령 대상 농지
 - 17, 18년도 벼 재배사실이 확인된 농지(계약재배, 보험가입 등 증비자료 첨부)
 - <대상농업인·법인>
 - 농업경영체에 등록된 농업인(법인)
 - 휴경은 최근 3년 기간 중 1년 이상 경작사실이 있는 자(실경작자)
- 사업량 : 297ha
- 대상품목 : 콩, 조사료 등 모든 작물 (무, 배추, 고추, 대파 제외)
- 지원단가 : 작물별 차등 지원(다년생은 1년만 지원)

구 분	조사료	일반·꽃거름작물	두류	휴경	비 고
소 계	500	410	355	280	
지원금(만원/ha)	430	340	325	280	
지원금(만원/ha)	70	70	30	-	군비 추가

- 추가지원
 - 공공비축미 인센티브 배정(2ha 미만 참여농가에 ha당 65포대 내외, 2ha 이상 참여농가에 ha당 75포대 내외 참여 농업인에게 직접 배정)
 - 논 콩 전량수매(농협계약재배) 및 논 콩 수매가 인상
- 지급한도 : 최소 0.1ha(1,000㎡) 이상이며, 상한선은 없음
- 지급시기 : 2019. 12월

문의처 ☎ 390-8428 (농업기술센터 친환경농업담당)

농작물 재해보험 가입하세요!

□ 농작물 재해보험이란?

- 최근 이상기후에 선택이 아닌 필수가 되어가는 농작물 재해보험
- 자연재해로 인한 농작물 피해를 보상하여 농가의 소득 및 경영안정에 기여하기 위해 보험가입 농가에 보험료의 85%를 지원하여 농가는 15%만 부담하면 가입 가능

□ 가입은 어디서 하나요?

- 가입기관 : 지역농·축협 또는 품목농협
- 지원품목 : 62품목(당초 57개 → 변경 62개/신규-배추, 무, 파, 호박, 당근)
- 가입자격 : 보험대상 농작물을 경작하는 개인 또는 법인
- 지원내용 : 농작물재해보험료 지원(보조 85%, 자부담 15%)

□ 품목별 가입시기

- 주요작물 가입일정

구 분	가입기간
농업용시설 및 시설작물	2019. 2. 25. ~ 11.29.
버섯(느타리, 표고, 버섯재배사 등)	2019. 2. 25. ~ 11.29.
밤·대추·감귤	2019. 4. 2. ~ 27.
고추	2019. 4. 9. ~ 5. 25.
벼	2019. 4. 22. ~ 6. 28.
고구마	2019. 4. 29. ~ 6. 14.
옥수수	2019. 4. 29. ~ 6. 21.
콩	2019. 6. 10. ~ 7. 19.
마늘, 양파, 인삼 등	2019. 10월 중
포도, 복숭아, 오디, 복분자 등	2019. 11월 중

문의처 ☎ 390-8412 (농업기술센터 친환경농업담당)

임대농기계 운반대행(택배)서비스 추진

□ **관련근거** : 「농업기계화 촉진법」, 「장성군 농기계임대사업 운영조례」

□ 개 요

- 운영기간 : 2019. 3월 중 ~ (공휴일, 일요일 제외)
- 신청대상 : 장성군에 주소와 경작지를 둔 농업인
- 신청장소 : 장성군농업기술센터 본소(장성읍 단풍로 220)
- 신청기종 : 전기종(퇴비살포기, 사각결속기 제외)
- 택배신청 : **임대농기계 사용 3일전**
- 신청절차(순서)

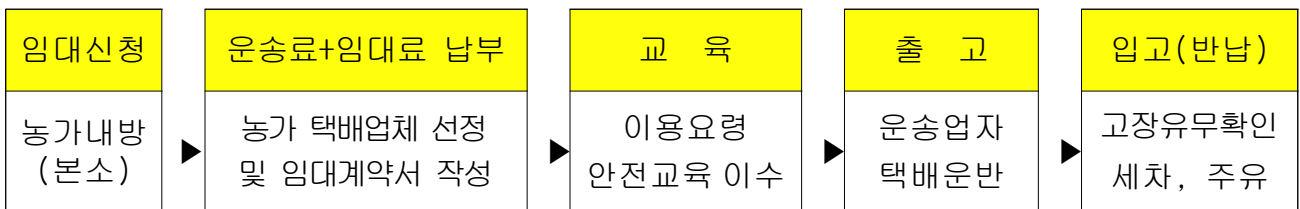

- 택배장소 : 작업장소 인근 차량 진입가능 지역

□ 운반대행(택배) 지원내용

<예> 관리기(1일) 택배신청 시(1톤 기준)

- 농업인 임대부담액 : 38,000원(운송료 30,000원+임대료 8,000원)

- 택배 왕복요금 : 100,000원 발생 시 (70% 군 지원 : 70,000원)

<예> SS퇴비살포기(1일) 택배신청 시(1톤 이상)

- 농업인 임대부담액 : 154,000원(운송료 100,000원+임대료 54,000원)

- 택배 왕복요금 : 200,000원 발생시 (50% 군 지원 : 100,000원)

문의처 ☎ 390-8437 (농업기술센터 농업기계담당)

깐깐한 농약관리, 농약 PLS 제도

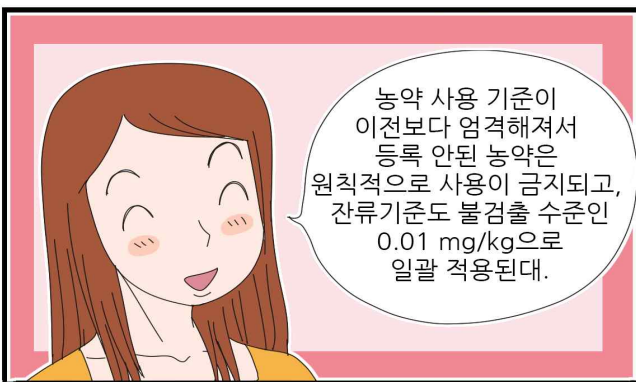
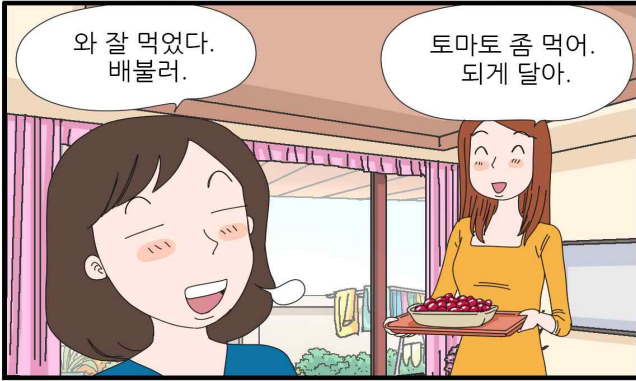

해외직구식품 구입 전에 확인하여 주세요!



식약처

해외 인터넷 사이트에서 판매하는 성 기능 강화·다이어트·근육강화 표방 제품을 구매·경사하여 위해 우려 성분이 검출된 경우 관세청에 통관 금지 요청

관세청

식약처에서 요청한 제품의 키워드(제품명)를 시스템에 입력하여 해당 제품의 현품 확인들을 통해 제품 차단



식품안전나라 홈페이지 접속

↓

위해 예방 정보 중 해외직구 정보클릭

↓

위해 식품 차단 목록 클릭



해외 직구 식품은 안전성 검사 등이 이루어지지 않아 위해 우려가 있으므로 구매 시 주의 부탁드립니다. 안전이 확인된 정식 수입 제품을 구입하시는 것이 바람직합니다

화재위기를탈출! 9단계 완강기 사용법

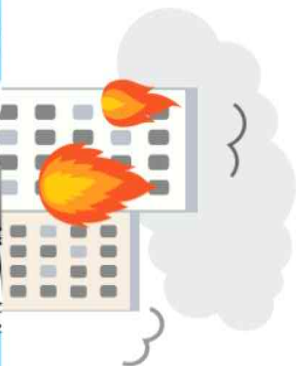
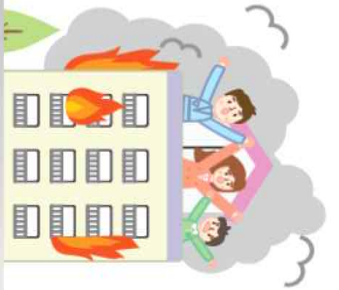

1 완강기 함 안의 구성품을 먼저 확인합니다.

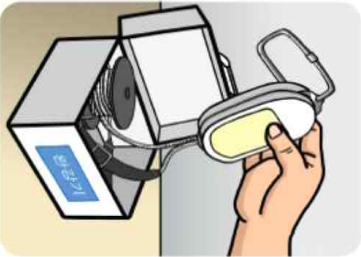

2 완강기 함 안에서 속도 조절기와 벨트를 꺼냅니다.

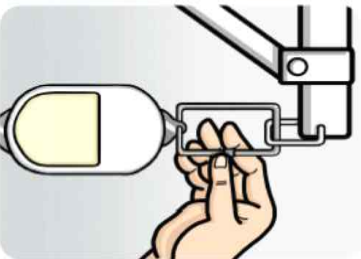

3 지저대 고리에 속도조절기의 후크를 걸고 나사를 조여 빠지지 않도록 합니다.

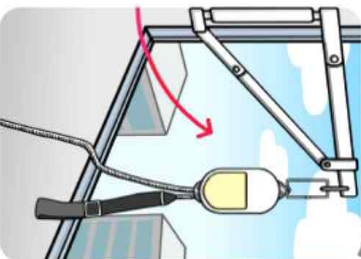

4 지저대 고리가 창 밖으로 위치하도록 창바깥쪽으로 밀립니다.

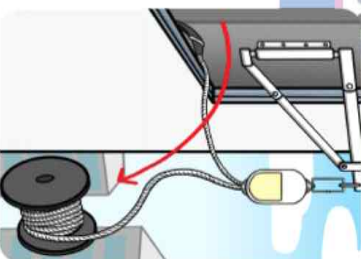

5 줄이 감겨있는 릴을 창 밖으로 던집니다.



6 기슴벨트를 가슴높이까지 겁니다. 이때 팔을 들지 말고 겨드랑이 밑으로 꼭 맞도록 끼웁니다.



7 기슴벨트가 빠지지 않도록 자신의 가슴둘레만큼 충분히 조입니다.



8 다리부터 창밖으로 내밀어 바깥으로 나갑니다. **체중이 실려도 속도조절이 되어 추락하지 않습니다.**

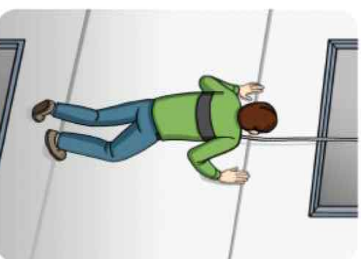

9 처음 건물에서 떨어질 때는 손을 아래로 내리고 허벅지에 손을 지지하면서 안전하게 내려 갑니다.

www.buma.go.kr

부마민주항쟁
진상규명을 위한

사실, 피해 등 신고를 받습니다

| 신고기간 | 2019년 12월 23일까지 (토·일요일 및 공휴일 제외)

문의전화 010-9897-7910 ※ 위원회 접수전용 번호

홈페이지 www.buma.go.kr
‘부마민주항쟁 관련자 신청하기’

- 접수방법 | 우편 또는 방문접수 ※ 우편으로 접수 시, 추후 면담조사 필수
- 신고자격 | 가. 관련자 : 1979. 10. 16. ~ 10. 20. 사이에 부산-마산 및 창원 등 경남 일원에서 유신체제에 대하여 발생한 민주화운동과 관련하여 ① 사망한 자, ② 행방불명된 자, ③ 상이를 입은 자, ④ 시행령으로 정하는 질병을 앓거나 그 후유증으로 사망한 것으로 인정되는 자, ⑤ 수배·연행 또는 구금된 자 ⑥ 공소기각·유죄판결·면소판결·해직 또는 학사징계를 받은 자
나. 유족
다. 친족관계가 있는 자
라. 진상 규명에 관하여 특별한 사실을 알고 있는 자