

# 고성안소식

2023  
5월

제10호

발행인 : 삼계면장 / 편집:총무담당 / 제작:삼계면 / 전화:390-7606/FAX: 390-7756 / 2023. 5. 25.(목)



# 목 차

## □ 총 무 분 야

1. 2023년 장성군 주민참여예산 제안사업 공모 안내 ..... 4
2. 6월 중 21세기 장성아카데미 강연 안내 ..... 4
3. 2023년 「도민과의 대화」 추진계획 ..... 5
4. 제68회 현충일 「나라사랑 태극기 달기 운동」 추진 ..... 5
5. 6월 뮤지컬 공연 「당신만이」 홍보 ..... 6
6. 2023년 전남청년 문화복지카드 지원사업 안내 ..... 6
7. 광주 하남~장성 삼계 광역도로개설 주민설명회 알림 ..... 7

## □ 주민복지 분야

1. 6월 전라도지역 6.25전사자 유가족 집중찾기 홍보 ..... 8
2. 「경로당 및 노인활용시설 운영비등 집행 지침」 안내 ..... 9
3. 「기초연금 연령도래자 신청 안내」 ..... 10
4. 「노인맞춤돌봄서비스 사업 신청」 안내 ..... 10
5. 사랑의 안전바 설치 지원사업 ..... 11

## □ 맞춤형복지 분야

1. 탄소중립포인트(에너지 분야)가입 안내 ..... 11
2. 「24시간 위기가구지원 콜센터」 홍보 안내 ..... 12

## □ 산업 분야

1. 2023년 농어민 공익수당 지급 일정 안내 ..... 14
2. 2023년 친환경과수 돌발해충 방제 약제지원사업 신청 .... 14
3. 2023년 여성농업인 등 전동차 구입 지원사업 신청 안내 ... 15
4. 2023년 수도권 향우 친환경농산물꾸러미 지원사업 ..... 15
5. 2023년 유기농가 농작물 재해보험료 지원 안내 ..... 16
6. 농작물재해보험 벼, 고구마, 대파 가입기간 안내 ..... 16
7. 장성사랑상품권 사용처 제한 안내 ..... 16
8. 2023년 벼 재배면적 감축협약 신청접수 안내 ..... 17
9. 공익직불제 의무교육 자동전화교육 안내 ..... 18
10. 논벼 재배농가 왕우렁이 공급 예방자재 신청 접수 ..... 18

## □ 민원 분야

1. 2023.1.1.기준 개별공시지가(결정지가)열람 및 이의신청 .. 21
2. 2023.1.1.기준 개별주택가격 이의신청 ..... 21
3. 2023년 5월 개인지방소득세(종합소득)신고·납부 ..... 22
4. 원전안전교부세 신설을 위한 주민서명운동 추진 ..... 23

## □ **삼계보건지소**

1. 신생아 출생신고시 출산장려 지원금 안내 ..... 24
2. 진드기매개 감염병 예방 수칙 안내 ..... 26
3. 2023년 암 관리사업 안내 ..... 27

## □ **서부 농업인상담소**

1. 주간 농사정보(23. 5. 22 ~ 5. 28) ..... 28
2. 벼 관리 ..... 29
3. 채소 관리 ..... 30
4. 과수 관리 ..... 31

# 총 무 분 야

## 1. 2023년 장성군 주민참여예산 제안사업 공모 안내

- 신청기간 : 연중 ※집중 접수기간 : 2023. 5. 1. ~ 7. 31.(3달간)
- 자 격 : 장성군민 남녀노소 누구나
- 대상사업

- 민선8기 군정 목표 달성을 위한 정책사업
- 사업 수혜자가 많고 지속적으로 혜택을 공유할 수 있는 단년도 사업

### ※ 제외사업(예시)

- ▷ 특정단체의 지원을 요구하거나 특정단체의 프로그램 사업
- ▷ 단순 생활민원이나 개인의 사업 제안
- ▷ 단년도 사업이 아닌 계속사업, 현재 추진 중인 사업
- ▷ 국가직접사업, 국비보조사업, 국비매칭사업
- ▷ 타 기관(교육청, 경찰서, 소방서 등)에서 시행하여야 하는 사업
- ▷ 기타 사업목적이 공익에 저해되는 사업

### ○ 참여방법

- 온라인을 통한 제안 : 군 홈페이지(홍보배너 및 게시판)
- 오프라인을 통한 제안(방문, 우편접수)
  - 군청, 면에 비치된 “주민참여예산 제안사업 신청서” 작성
  - 우편주소 : 전남 장성군 장성읍 영천로 200, 장성군청(기획실)

※ 팩스접수(FAX 061-390-7574) 후 전화 확인 바랍니다.(☎ 061-390-7212)

※ ‘주민편의사업’은 사업대상지 읍·면에 별도 신청(9월 예정)

【총무팀 박유영 ☎390-6962】

## 2. 6월 중 21세기 장성아카데미 강연 안내

- 일 시 : 6. 1.(목) 16:00
- 장 소 : 문화예술회관 소공연장
- 운영방법 : 현장(선착순)/온라인(유튜브 생중계) 동시 진행
- 강연안내 : 우리 농산물을 비싸게 팔아보자(문정훈 서울대 교수)

【총무팀 심은진 ☎390-6963】

### 3. 2023년 「도민과의 대화」 추진계획

- 일 시 : 2023. 5. 30.(화) 15:00 ~ 17:00
- 장 소 : 장성군청 아카데미홀(4층)
  - 현장(메인) : 아카데미홀 / 온라인 : 읍면 회의실 등
- 참석인원 : 200명 내외(현장 100 + 온라인 100)
  - 현 장 : 도지사, 군수, 도의원, 장성군의회, 경찰서장, 교육장, 소방서장, 군 사회단체장, 장성군민 등
  - 온라인 : 이장, 읍면 사회단체장, 주민자치위원, 군민 등
- 주요내용 : 군수님 환영사, 도지사 인사말씀(민선 8기 비전 등), 도민과의 대화, 기념촬영 등
- 협조사항 : 온라인 참석자(삼계면 9명) 참여

【총무팀 심은진 ☎390-6963】

### 4. 제68회 현충일 「나라사랑 태극기(弔旗) 달기 운동」 추진

- 계 양 일 : 2023. 6. 6. (화)
- 협조사항 : 마을주민에게 태극기 달기 홍보 및 안내방송
- 가정에서 태극기 게양 위치
  - 밖에서 바라보아 대문(아파트 등 공동주택의 경우 각 세대의 난간)의 중앙이나 왼쪽에 답니다.
  - \* 심한 비·바람(악천후) 등으로 국기의 존엄성이 훼손될 우려가 있는 경우에는 달지 않으며, 일시적 악천후인 경우에는 날씨가 갠 후 달거나 내렸다가 다시 답니다

#### < 마을, 아파트 등 안내 방송 예시)

구 분	방송시간	방 송 문 안 (예)
5.29.(월) ~6.6.(화)	오전 (10:00전후)	○○○○○에서 알려드립니다. 6월 6일은 제68회 현충일입니다. 각 가정에서는 빠짐없이 조기(弔旗)를 달아 나라를 위해 목숨을 바치신 순국선열과 호국영령을 추모하고, 그분들의 숭고한 뜻을 기립시다.
	오후 (18:00전후)	

【총무팀 심은진 ☎390-6963】



## 5. 6월 뮤지컬 공연 「당신만이」 홍보

- 공연명 : 뮤지컬 “당신만이”
  - 공연일 : 6. 7.(수) 19시
  - 장소 : 문화예술회관 대공연장
  - 관람연령 : 만7세이상 관람가
  - 예매 : 5. 25.(목) 오전 9시부터
    - 인터넷 : 장성군청 누리집 문화예술회관 접속 예약
    - 전화 : 잔여좌석 확인 후 예약
  - 관람료 : 5,000원(어린이, 학생, 경로우대, 장애인 등 50% 할인)
- 【총무팀 심은진 ☎390-6963】**

## 6. 2023년 전남청년 문화복지카드 지원사업 안내

- 신청기한 : 6. 30.까지
  - 신청자격 : 도내 2년 이상 거주 청년(19세~28세)
    - ① (거주) 2021. 4. 3.부터 도내에 주소를 두고 계속 거주(2년 이상)
    - ② (연령) 1995~2004년도 출생자
  - 제외대상 : ①복지포인트를 지급받는 공공기관 근무자
    - ②학교 밖 청소년 교육수당 대상자 ③여성농업인
  - 행복바우처대상자
    - ④문화누리카드 대상자(차액9만원지급)
  - 지원내용 : 1인당 연 20만원(체크카드로 지급) ※ 대상자 매년 신청 필요
  - 사용기간 : 카드발급일 ~ 2023.12.31.까지 사용 가능
  - 사용처 : 공연 관람, 학원수강, 도서구입 등 전남 도내 문화복지비로 사용 가능
  - 신청방법 : 방 문 - 주민등록상 주소지 읍·면 주민센터
  - 온라인 - 농협카드 누리집
- 【총무팀 박유영 ☎390-6962】**

## 7. 광주 하남~장성 삼계 광역도로개설 주민설명회 알림

- 사업 명 : 광주 하남~장성 삼계 광역도로건설(전남) 실시설계용역
- 일정 및 장소
  - 2023. 6. 02.(금) 10:30 [동화면 월산마을회관]
  - 2023. 6. 02.(금) 13:30 [삼계면 행정복지센터]
- 주 관 : 전라남도 도로교통과
- 내 용 : 1차 주민설명회 시 이해당사자 의견 수렴에 대한 검토사항 설명
- 광역도로노선

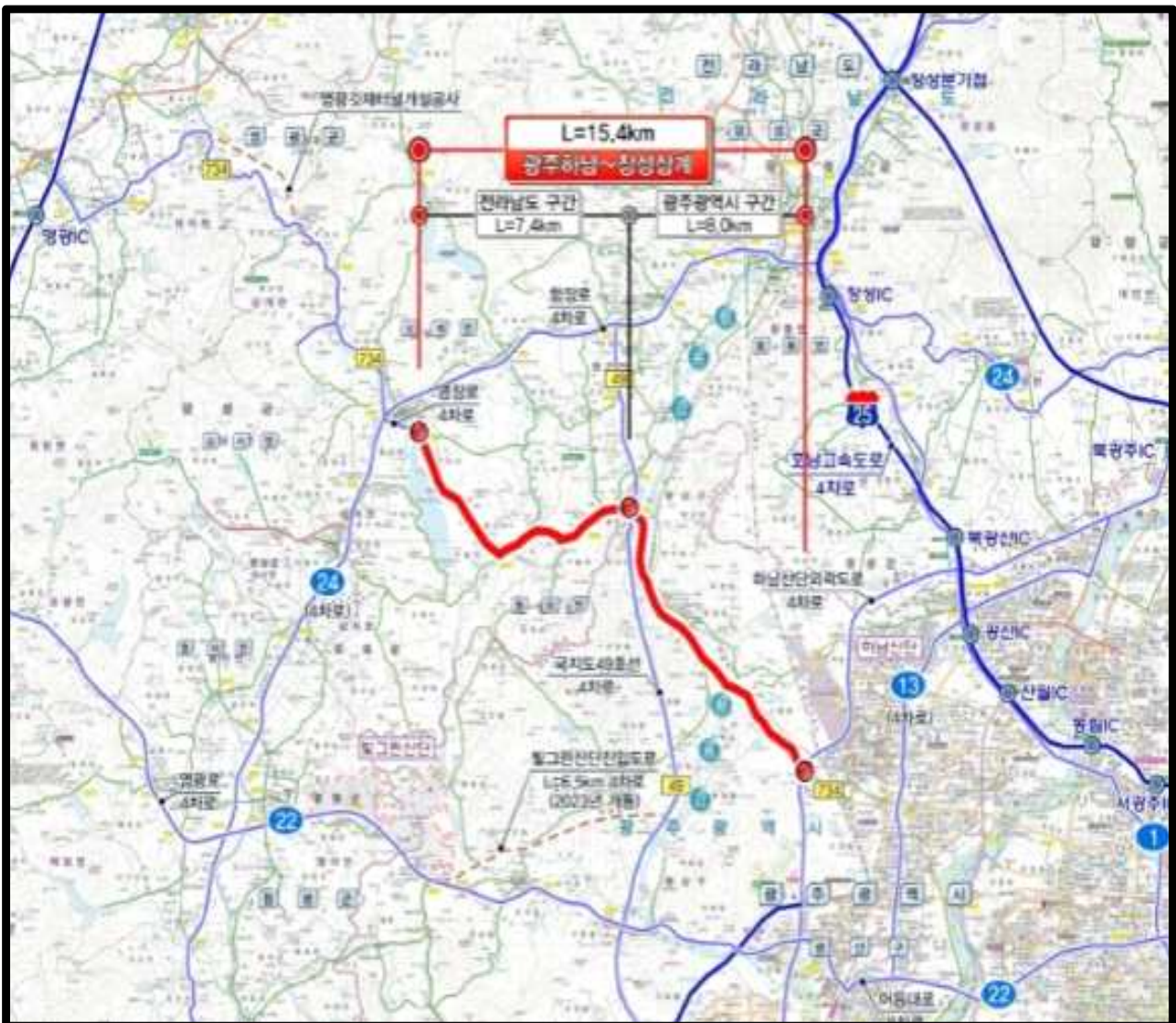

【총무팀 조창익 ☎390-6964】



# 주민복지 분야

## 1. 6월 전라도지역 6.25전사자 유가족 집중찾기 홍보

- 운영기간 : 2023. 6. 1. ~ 6. 30.(1개월)
- 대 상 : 6.25전사자의 유해를 찾지 못한 유가족(친·외가 포함 8촌 이내)
- 사업내용
  - 유가족 DNA(유전자) 시료채취 참여시 1만원 모바일 상품권 지급
  - 전사자 기준 최초 시료채취 / 유가족 인정시 1인 10만원 지급
  - \* 전사자 기준 최대 4명(부계 2명, 모계 2명)까지 시료채취 가능
  - 전사자 신원 확인시(유해 DNA와 유가족 DNA 일치) 포상금 1천만원 지급
  - 신원 확인 유해 현충원 안장(유가족 희망지역)
- 준비서류 : 제적등본, 유족증, 전사통지서 등 전사자 증빙자료 중 택1
- 신청방법
  - ① 주소지 읍·면·동사무소 접수창구 방문 또는 전화
  - ② 해당 마을 이장에게 신청 → 해당 읍·면·동 예비군지휘관에게 전파
  - ③ 해당 지역(읍·면·동) 예비군지휘관에게 신청
- 협조사항 : 6.25 유가족 찾기 마을단위 홍보 방송[붙임1 참고]  
【주민복지팀 유성욱 ☎390-6971】

## 6.25 전사자 유가족 찾기 홍보 마을방송안

○○○리 주민여러분 안녕하십니까!

삼계면사무소에서 안내 말씀드리겠습니다.

이번 2023년 6월 1일부터 6월 30일 까지 삼계면 지역에서  
6·25전사자 유가족 찾기를 집중 운영하고 있습니다.

8촌 이내 가족들 중 6·25전쟁 당시 참전하여 유해를

찾지 못한 가족이 계신 분들은 읍·면사무소나

해당지역 이장에게 문의하여 주시기 바랍니다.

신원확인시 1,000만원의 포상금을 지급하고 있습니다. (2회 반복)

## 2. 『경로당 및 노인활용시설 운영비 등 집행

○ 사업기간 : 2023. 1. ~ 12. (연중)

○ 대 상 : 39개소(경로당 34, 활용시설 5)

○ 내 용

- 운영비 : 경로당 시설 유지·관리를 위한 일반 운영비성 경비

· 각종 공과금 ( 전기료, 수도세, TV수신료, 정수기렌탈비, 인터넷 사용료 등)

· 시설 유지 소규모 수리비, 비품(주방용품, 일회용품 등)구입, 가스 및 유류비 등

※ 정수기 의무 설치 (운영비는 정수기 렌탈비 20천원×12개월 포함된 금액임)

※운영비로 간식, 커피, 차 등을 구입할 경우(2023년 2분기부터)

→ 10만원이상 : 회의록, 참석자 명단 첨부 / 10만원 이하: 회의록만 첨부

- 냉난방비 : 경로당 냉난방 시 소용되는 비용

· 유류비, 가스료, 전기료 등 냉난방에 소용되는 공공운영 경비

- 부 식 비 : 경로당 공동 급식에 소요되는 비용

· 육류, 생선류,채소류 구입, 간식(과일,과자,음료 등) 구입

-----< 경로당 정산 시 주의사항 >-----

· 운영비, 냉난방비, 부식비 혼용 금지

· 보조금 목적 외 사용금지 → 주류구입× , 식당이용 금지

· 현금 인출 사용 금지 (체크카드 사용 원칙)

· 영수증 분실 및 세부 내역 미기재 → 간이영수증 첨부하여 상세 내역 기재

· 보조금 일괄 사용(물건 구입 후 배분 등) 금지

· 노인회 연회비 및 마을회비 지출 금지

○ 협조사항 : 경로당 및 노인활용시설 관계자에게 집행 지침 준수 요청

【주민복지팀 유성옥 ☎390-6971】

### 3. 『기초연금 연령도래자 신청』 안내

- 지원대상 : 만 65세 이상 노인 ※ 생일이 속한 달의 1개월 전부터 신청 가능
- 지원기준 : 소득인정액 단독 2,020천원/ 부부 3,232천원 이하 가구  
연령 도래 및 전입 일자가 속한 다음 달부터 지급
- 지원액 : 월 최대 단독 323,180원 / 부부가구 517,080원
- 제출서류 : 수급희망자 신분증, 통장사본
- 협조사항 : 대상자가 신청할 수 있도록 안내

【주민복지팀 박지영 ☎390-6973】

### 4. 『노인맞춤돌봄서비스 사업 신청』 안내

- 사업기간 : 2023. 1. ~ 12. (연중)
- 지원대상 : 만65세이상 기초수급자, 차상위계층 또는 기초연금 수급자로  
유사중복사업 자격에 해당되지 않는 자  
※ 노인일자리사업 참여자도 신청가능
- 서비스 대상자 구분

구분	돌봄필요도	제공서비스
중점돌봄군	신체적인 기능 제한으로 일상생활 지원이 필요한 대상	16시간 이상~40시간 미만 직접 서비스 +연계 서비스(필요시)
일반돌봄군	사회적 관계 단절 및 일상생활의 어려움이 있어 돌봄이필요한 대상	16시간 미만의 직접 서비스(필요시) + 연계서비스(필요시)

- 지원내용 : 방문형 및 통원형(집단프로그램) 직접 및 연계서비스 제공
  - 직접서비스 : 안전지원, 사회참여, 생활교육, 일상생활지원
  - 연계서비스 : 민간후원 물품지원 및 자원봉사 연계 등
- 협조사항 : 대상자가 신청할 수 있도록 안내

【주민복지팀 박지영 ☎390-6973】

## 5. 사랑의 안전바 설치 지원사업

- 추천기간 : 2023. 5. 12. ~ 5. 30.(사업비 소진시 조기종료)
  - 지원대상 : 저소득 거동불편 장애인 및 어르신 가구
    - ※ 노인장기요양등급 대상자 지원 제외
  - 지원내용 : 안전손잡이 및 미끄럼방지 매트 설치
  - 협조사항 : 지원이 필요한 대상 가구 담당자에게 유선 추천
- 【주민복지팀 박지영 ☎390-6973】

# 맞춤형복지 분야

## 1. 탄소중립포인트(에너지 분야) 가입 안내

- 에너지 탄소중립포인트제
  - 참여조건 : 참여자의 거주시설에 전기 등의 사용량을 확인 할 수 있는 고유번호가 부여된 계량기가 부착되어 있어야 함
  - 참여대상
    - ▷개인 : 가구의 세대주(세대 구성원), 상업시설 등의 실제 사용자
    - ▷단지 : 150세대 이상의 아파트 단지, 학교 및 일반건물의 공용부문 (가로등, 산업용 전력 등)을 관리하는 아파트 관리사무소, 학교장, 건물 관리자
  - 가입항목 : 전기, 수도, 도시가스
  - 지급방식 : 현금, 그린카드
  - 지급시기 : 매년 6월, 12월(연2회)
  - 가입방법 : 인터넷 회원가입(<https://cpoint.or.kr>) 또는 서면 가입
- 협조사항 : 주민들이 참여토록 홍보(붙임 1)

【맞춤형복지팀 고은미 ☎390-6984】

## 2. 「24시간 위기가구지원 콜센터」 홍보 안내

### 24시간 위기가구지원 콜센터

○ 위기가구 신고접수 및 복지상담이 필요할 땐 ☎120으로 전화 주세요.

상담대상	도움이 필요한 당사자, 도움이 필요한 이웃을 발견한 누구나		
상담내용	긴급지원(생계비, 의료비), 복지상담, 돌봄, 후원, 통합사례관리 등		
운영과정	연락	상담	연계
	☎120번 누르기	복지상담, 위기가구 신고접수	전남도 및 시군 관련부서 연계
	→	→	→
			관리
			상담사례 종결시까지 집중관리

### 우리동네 복지기동대

○ 무엇을 도와주나요?

생활불편 개선	생활안정 지원	위기가구 발굴
<p><b>지원대상</b> 기초생활수급자, 기초연금수급자, 차상위계층, 기타 취약가구 등</p> <p><b>지원내용</b></p> <ul style="list-style-type: none"> <li>▶ 긴급수리 30만원 이하 소규모 수리가 필요한 긴급요청 사항 예) 전등,수전,콘센트 교체, 변기 막힘 등</li> <li>▶ 주거개선 150만원 이하 주거환경 정비사업 예) 청소,도배,장판,전기배선 창틀교체,보일러수리 등</li> </ul>	<p><b>지원대상</b> 위기상황에 처한* 가구 중「긴급복지지원법」상 지원 제외자로 아래 소득·재산 기준 이내 가구</p> <ul style="list-style-type: none"> <li>- (소득) 기준중위소득 100%이하</li> <li>- (금융) 10백만원 이하</li> <li>- (재산) 농어촌지역 130백만원 이하 중소도시 152백만원 이하</li> </ul> <p><b>지원내용</b></p> <ul style="list-style-type: none"> <li>▶ 생계비 - 1인가구 40만원, 2인가구 50만원, 3인가구 60만원 4인 이상 가구 70만원</li> <li>▶ 의료비 • 수술 및 입원비, 검사 및 치료비, 입원치료 간병비 지원 - 본인부담금 및 비급여항목 1인당 50만원 이내</li> <li>▶ 주거비 - 1인, 2인 가구 : 25만원 - 3인, 4인 가구 : 40만원</li> </ul>	<p><b>발굴대상</b> 65세 이상 홀로사는 어르신, 광고금 및 월세 3개월 장기 체납자, 저소득 한부모가정, 등록장애인 등 고위험 예측 가구</p> <p><b>지원내용</b> 위기가정 긴급복지지원, 생활안정 지원금 등 공적급여 지원</p>

【맞춤형복지팀 박명숙 ☎390-6974】



# 탄소중립 포인트(에너지분야) 홍보

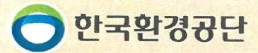

## 탄소포인트 제도가 "탄소중립포인트(에너지 분야)" 제도로 새롭게 바뀌었습니다!

### ● 참여조건

참여자의 거주시설에 전기 등의 사용량을 확인할 수 있도록 **고유번호가 부여된 계량기가 부착되어** 있어야 함

### ● 참여대상

- ▶ **개인**: 가구의 세대주(세대 구성원), 상업시설 등의 실제 사용자
- ▶ **단지**: 150세대 이상의 아파트 단지, 학교 및 일반건물의 공용부분(가로등 및 산업용 전력 등)을 관리하는 아파트 관리사무소, 학교장, 건물 관리자

### ● 포인트 부여

개인 또는 단지내 사용하는 **에너지 항목**(전기, 상수도, 도시가스)을 과거 1~2년간 월별 평균 사용량과 현재 사용량을 비교하여 **절감 비율에 따라 탄소중립포인트를 부여**

- ▶ 지급 시기: 연간 2회(6월, 12월) 지급되며 1포인트당 최대 2원 지급 (지자체별 상이)

※ 탄소중립포인트제 인센티브 종류: 현금, 상품권, 그린카드 포인트, 지역화폐 등

### ● 신청방법

- ▶ **인터넷 신청**: 탄소중립포인트(에너지 분야) 제도 누리집(cpoint.or.kr)에서 가입(PC 및 모바일)
- ▶ **방문 신청**: 관할 시·군·구 담당 부서에 방문하여 참여 신청서 작성



### ● 탄소중립포인트 지급 기준 및 변경내용

**1 감축인센티브**: 참여자가 에너지 유형별 5%이상 감축에 성공했을 시

감축률(이상) - (미만)	전기	수도	가스
5%~10%	5,000P	750P	3,000P
10%~15%	10,000P	1,500P	6,000P
15%~	15,000P	2,000P	8,000P

※ 상업시설 참여자의 경우 인센티브 4배 지급

**2 유지 인센티브**: 2회이상(상업시설 참여자의 경우 4회이상) 감축 인센티브를 지급 받은 참여자가 0%~5% 감축률 유지시

감축률(이상) - (미만)	전기	수도	가스
0%~5%	3,000P	450P	1,800P

※ 상업시설 참여자의 경우 인센티브 4배 지급

**3 표준사용량 인센티브(가구 참여자 대상)**: 탄소중립포인트(에너지) 참여자 평균 에너지 사용량의 50% 이하로 사용했을 시 지급

에너지 사용량	전기	수도	가스
표준사용량 50%이내	5,000P	750P	3,000P

기준	변경
감축, 유지, 표준사용량 인센티브 중 한가지만 지급(연간 최대 10만원)	감축, 유지 중 한가지 + (표준사용량 인센티브) 중복 지급 가능(연간 최대 13.5만원)

### ● 참여시 유의사항

- ① **요금고지서 별도 납부시** [가입시 에너지 고객번호 불필요]
  - 전기: 전기요금고지서 또는 ☎123에서 고객번호 10자리 확인 및 입력
  - 상수도: 수도요금고지서 또는 지자체 담당부서(상수도과)에서 수용기번호(고객번호) 확인 및 입력
  - 도시가스: 도시가스요금고지서 또는 지역별 도시가스 공급업체에서 고객번호 확인 및 입력
- ※ 탄소중립포인트(에너지 분야) 제도 누리집에서 지자체별 담당부서 연락처 확인 가능
- ② **관리비에 포함 납부시** [가입시 에너지 고객번호 불필요]
  - 주소 입력시 고객번호 자동 입력 문의전화 ☎032. 590. 3448 / 3432 / 3434

# 산 업 분 야

## 1. 2023년 농어민 공익수당 지급 일정 안내

- 지급기간 : 2023. 5. 22.(월) ~ 6. 9.(금)
- 지급주체 : 지급대상자 본인(원칙), 대리인(부득이한 경우)
- 지급장소
  - 면사무소 2층 회의실 5. 22.(월) ~ 5. 25.(목), 마을별 배부
  - 면사무소 1층 산업팀 5. 26.(금) ~ 6. 9.(금), 마을별 미수령자 배부
- 지참서류
  - 대상자 본인 : 신분증
  - 대리인의 경우
    - 1) 공통 : 위임장, 위임하는 사람과 위임받는 사람의 신분증
    - 2) 배우자, 직계존비속의 경우 : 가족관계등록부
    - 3) 제3자의 경우 : 위임하는 사람의 인감증명서

### < 농어민공익수당 추가 신청 관련 일정 안내 >

- 신청기간 : 2023. 4. 24.(월) ~ 5. 19.(금) 완료
- 지급예정일 : 23. 7월 중

【산업팀 양동욱 ☎390-6983】

## 2. 23년 친환경과수 돌발해충 방제 약제지원사업 신청

- 신청기간 : 2023. 5. 18.(목) ~ 5. 26.(금)
  - 약제 공급(업체-농가) : 5월 하순
  - 집중 방제추진(농가 개별방제) : 6월 상순
- 지원대상 : 농업경영정보(과수)를 등록한 친환경인증 농가
  - 대상과종 : 사과, 배, 복숭아, 포도, 감, 매실, 베리류 등
- 지원내용 : 과수 돌발해충 방제약제(1회방제용)
  - 대상해충 : 2종(갈색날개매미충, 미국선녀벌레)

※ 일반약제 접수 시 신청한 친환경농가는 신청 불필요

【산업팀 최유리 ☎390-6982】

### 3. 2023년 여성농업인 등 전동차 구입 지원사업 신청 안내

- 신청기간 : 2023. 6. 12.(월)까지
- 신청방법 : 면사무소 산업팀 방문신청
- 지원대상 : 신청일 기준 관내 1년 이상 거주하는 경영체 등록 농업인  
※ 여성 농업인 우선 지원
- 지원기종 : 전기자전거 및 전동차(이륜 및 삼륜), 소형전기운반차, 안전장비(헬멧) 등
- 지원내용 : 구입비용의 50% 지원
- 지원한도 : 전기자전거 최대 1,000천원, 전동차 및 전기운반차 최대 3,500천원
- 지원제외 : 농업경영체 미등록자, 지방세 체납자(읍면확인), '21~23년 여성친화형 다목적 소형전기운반차 지원사업 대상자

【산업팀 양동욱 ☎390-6983】

### 4. 2023년 수도권 향우 친환경농산물 꾸러미 지원사업

- 신청기간 : 5. 31.(수)까지
- 신청방법 : 출생지 읍면 행정복지센터 방문·팩스·이메일 신청
- 신청대상 : 수도권(서울, 경기, 인천)에 거주하는 전남 향우
- 사업량 : 삼계면 9명(군 전체 100명)
- 사업내용 : 친환경농산물 꾸러미 형태로 1년간 향우의 거주지까지 배송 및 공급(50만원/1인) ※ 자부담 25만원
- 공급품목 : 친환경 인증을 받은 신선 농산물, 축산물
- 운영절차
  - 대상자 확정 후 쇼핑몰 회원가입 진행
  - 시군에서 대상자 검증 후 대상자 확정 및 대상자 명단 공급업체에 전달
  - 대상자 확정일로부터 30일 이내 쇼핑몰 회원으로 가입하고, 대상자 확정일로부터 60일 이내 1회 이상 농산물을 주문

【산업팀 양동욱 ☎390-6983】

## 5. 「2023년 유기농가 농작물 재해보험료」 지원 안내

- 사업기간 : 2023. 1. ~ 12.
- 사업내용 : 유기농 인증농가가 '농작물 재해보험' 가입 시 순보험료의 자부담분(10%)을 전액 지원(보험료 100% 지원)
  - ※ '농작물 재해보험료 지원' 재원 비율
    - 국비 50%, 도비 20%, 군비 20%, 자담 10%
- 가입품목 : 농작물 재해보험 가입대상 품목(70) 중 유기인증 품목  
**【산업팀 양동욱 ☎390-6983】**

## 6. 농작물재해보험 벼, 고구마, 대파 가입기간 안내

구 분	가입기간	사업지역
벼	4. 24.(월) ~ 6. 23.(금)	전국
고구마	4. 24.(월) ~ 6. 9.(금)	전국
대파	4. 24.(월) ~ 6. 16.(금)	전남(진도, 신안, 영광)

**【산업팀 양동욱 ☎390-6983】**

## 7. 장성사랑상품권 사용처 제한 안내

- 내 용 : 2023. 6. 1.(목)부터 연매출액 30억 초과 사업장에서 장성사랑상품권(일반할인발행분) 사용불가
  - ※ 정책발행상품권(“정책발행” 표기)은 기존 사용처에서 계속 사용 가능  
 예시) 2023년 농어민공익수당으로 지급되는 상품권
- 연매출액 30억 초과 사업장 내역 **【붙임】**

**【산업팀 최유리 ☎390-6982】**



## 8. 2023 벼 재배면적 감축협약 신청접수 안내

- 신청기간 : 2023. 2. 20. ~ 2023. 5. 31.
- 신청방법 : 면사무소 산업팀 방문 감축협약 신청서, 신분증 제출
- 참여대상
  - '22년 벼를 재배한 논에 '23년 타작물 재배 또는 휴경을 계획하는 면적
  - '22년 감축협약에 참여하고 '23년 타작물 재배 또는 휴경을 계획하는 경우

〈감축협약 참여 가능 여부〉

구분	참여 가능 여부(품목별)						
	일반작물	팥거름	두류		하계조사료	휴경	(조사료용 및 예비용) 일반벼*
			콩*	콩 외			
'22년 기존 참여자	○ (300포대/ha)	○ (300포대/ha)	○ (150포대/ha)	○ (300포대/ha)	○ (150포대/ha)	○ (300포대/ha)	○ (150포대/ha)
'23년 신규 참여자	○ (300포대/ha)	○ (300포대/ha)	○ (150포대/ha)	○ (300포대/ha)	X	○ (300포대/ha)	○ (150포대/ha)

※ 괄호 안 (포대/ha)는 작물별 공공비축미 추가 배정량

〈벼 재배 면적 감축 인센티브〉

사업명	지원 내용	비고
① 공공 비축미 추가 배정	▶ 재배면적 감축 이행 농가 대상 감축 면적 비례하여 공공 비축미 배정 - '23년 공공비축미 물량 15만톤 활용	개인 단위
② 두류 매입비축	▶ 논콩 재배농가 판로 확보 : 농가 희망 물량 전량 매입	개인 단위
③ 식량작물공동 경영체육성	▶ 10ha 이상 감축 협약이행한 농업법인(기존 논콩생산단지 포함)이 식량작물공동경영체사업* 신청 시 가점 부여 * 교육·컨설팅, 시설·장비, 사업다각화(공 건조저장시설, 가공시설 등) - '논 타작물 단지화 운영주체'는 5ha 이상 감축 협약이행법인	법인 단위
④ 공동선별비 지원	▶ 10ha 이상 감축 협약이행한 농업법인 등이 두류 공동선별 지원사업 신청 시 우선 지원 대상에 추가	법인 단위
⑤ 고품질쌀 유통 활성화	▶ 10ha 이상 감축 협약이행한 RPC 등이 고품질쌀유통 활성화사업 신청 시 가점 부여(5점)	RPC (농협, 민간)
⑥ RPC 벼 매입 자금	▶ 10ha 이상 감축 협약이행한 RPC는 벼 매입자금 배정 시 벼 재배 감소면적을 감안하여 무이자 자금 배정(500억원 내외)	
⑦ 농협 지원	▶ 무이자 경영자금(1.5천억원) 지원 농기계 지원(3억원) 우선 선정 등 지원	지역 농협

【산업팀 양동욱 ☎390-6983】



## 9. 공익직불제 의무교육 자동전화교육 안내

### ○ 자동전화교육(ACS) 대상자

교육구분	정규교육		간편교육	자동전화교육
	대면교육	온라인교육	모바일교육	
교육대상	신규, 전년도 준수사항 위반 농업인		기존 농업인	70세 이상 농업인 (1953년 전 출생자)
교육운영	(운영) 지자체 (강의) 농관원	(운영) 농업교육포털	(운영) 농업교육포털	(운영) 농관원
교육교재	(영상) 50분, 30분 (PPT) 2시간 1시간	(영상) 10차시	(영상) 15분	(음원) 5분

### ○ 자동전화교육(ACS) 진행방식

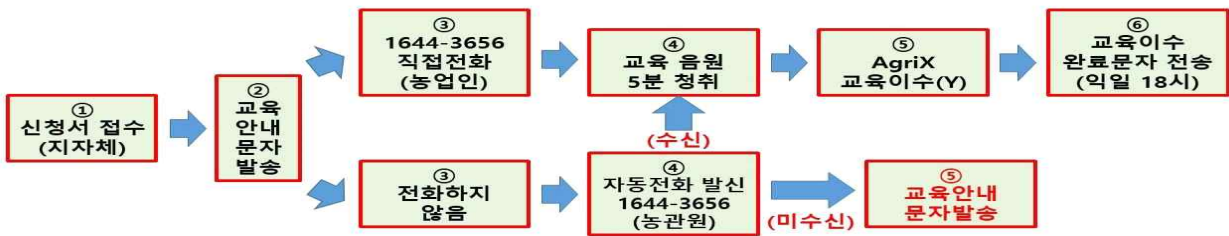

② 교육안내 문자발송	⑤ 교육안내 문자발송
안녕하세요. 농식품부 공익직불정책과입니다. (성명) 귀하께서는 '23년 공익직불금 전화 교육과정 대상자(70세 이상, 정규 대상자 제외)로 아래의 방법에 따라 교육을 이수하여 주시기 바랍니다. ① 1644-3656(국립농산물관질관리원)에서 전화가 오면 전화를 받아 교육음원을 끝까지 청취(약 5분) <이하생략>	안녕하세요. 국립농산물관질관리원에서 연락드렸습니다. 공익직불금 교육이수를 위해 전화드렸습니다. 교육이수를 위해 1644-3656으로 전화주시기 바랍니다. 감사합니다.

【산업팀 양동욱 ☎390-6983】

## 10. 논벼 재배농가 왕우렁이 공급 예방자재 신청 접수

- 신청기간 : 6. 9.(금)까지
- 신청방법 : 삼계면행정복지센터 산업팀 방문 신청서 작성
- 사업내용 : 논벼 왕우렁이 유출로 인한 자연 환경 피해를 예방하고자 피해 예방자재(개량물꼬, 그물망 등) 및 방제약제 지원
- 사업량 : 245ha
- 지원단가 : 25원/m<sup>2</sup>
- 사업비 : 61,250천원(도비 10%, 군비 80%, 자담 10%)

【산업팀 양동욱 ☎390-6983】

# 붙임

## 가맹점 제외대상 (매출액 30억 초과 사업장 44개소)

구분	업 체	소재지	주 소
1	장성병원	장성읍	전라남도 장성군 장성읍 역전로 171
2	팜스식자재마트	장성읍	전라남도 장성군 장성읍 총무1길 19
3	와이식자재마트	장성읍	전라남도 장성군 장성읍 역전로 28
4	프라임주유소	장성읍	전라남도 장성군 장성읍 하서대로 753
5	노령주유소	장성읍	전라남도 장성군 장성읍 단풍로 29
6	진성영농조합(고기 도소매)	장성읍	전라남도 장성군 장성읍 단풍로 203
7	장성농협본점	장성읍	전라남도 장성군 장성읍 영천로 183
8	장성농업협동조합장북지소(마트)	장성읍	전라남도 장성군 장성읍 단풍로 504
9	장성농협하나로마트	장성읍	전라남도 장성군 장성읍 청운2길 7
10	장성농협청운지소(농자재사업장)	장성읍	전라남도 장성군 장성읍 청운2길 18
11	장성공립노인전문요양병원	장성읍	전라남도 장성군 장성읍 강변안길 100
12	장성혜원병원	장성읍	전라남도 장성군 장성읍 강변안길 22
13	장성농협주유소	장성읍	전라남도 장성군 장성읍 뱃나드리로 245
14	장성천우주유소	장성읍	전라남도 장성군 장성읍 역전로 24
15	(주)원진(자동차부품소매및수리업)	장성읍	전라남도 장성군 장성읍 단풍로 23
16	장성군농협로컬푸드직매장	진원면	전라남도 장성군 진원면 하서대로 333-2
17	한마음공동체영농조합법인(농산물 소매)	진원면	전라남도 장성군 진원면 하서대로 344-18
18	진원농업협동조합	진원면	전라남도 장성군 진원면 노사로 503
19	영신주유소	진원면	전라남도 장성군 진원면 영신2길 7
20	농업회사법인주식회사정석푸드(고기 도소매)	진원면	전라남도 장성군 진원면 덕주2길 19
21	남면농업협동조합(마트)	남면	전라남도 장성군 남면 황토단감로 27
22	에이치티씨시스템주식회사(씽크대 소매)	남면	전라남도 장성군 남면 황토로 283-8

구분	업 체	소재지	주 소
23	삼서농업협동조합(마트)	삼서면	전라남도 장성군 삼서면 해상로 1141
24	한가람식품주식회사(물엿, 전분제품소매)	삼서면	전라남도 장성군 삼서면 흥정원당길 76
25	백양요양병원	삼계면	전라남도 장성군 삼계면 능성로 29-1
26	삼계농협주유소	삼계면	전라남도 장성군 삼계면 사창로 64-56
27	삼계농협구매사업장(농자재사업장)	삼계면	전라남도 장성군 삼계면 사창로 66
28	삼계농협 하나로마트	삼계면	전라남도 장성군 삼계면 사창로 64-8
29	삼계농협 농산물산지유통센터	삼계면	전라남도 장성군 삼계면 영장로 1532
30	국군복지단상무대쇼핑타운	삼계면	전라남도 장성군 삼계면 능성로 548
31	황룡농협하나로마트월평점	황룡면	전라남도 장성군 황룡면 뱃나드리로 181-1
32	황룡농협농자재백화점	황룡면	전라남도 장성군 황룡면 함장로 5136
33	황룡농협동화지점 하나로마트	동화면	전라남도 장성군 동화면 삼동로 715
34	황룡농협주유소	황룡면	전라남도 장성군 황룡면 함장로 5140
35	황룡농협 로컬&하나로마트	황룡면	전라남도 장성군 황룡면 하사1길 57
36	주식회사 황룡강주유소	황룡면	전라남도 장성군 황룡면 강변로 558
37	장성농협 서삼지소 하나로마트	서삼면	전라남도 장성군 서삼면 축령로 372
38	백양사휴게소	북일면	전라남도 장성군 북일면 호남고속도로 108
39	장성농업협동조합북일지점(마트)	북일면	전라남도 장성군 북일면 신흥로 394
40	공원주유소	북이면	전라남도 장성군 북이면 방장로 995
41	백양사농협영농자재프라자	북이면	전라남도 장성군 북이면 사가시장2길 21
42	백양사농협하나로마트	북이면	전라남도 장성군 북이면 갈재로 1
43	백양사농협농임산물유통센터	북이면	전라남도 장성군 북이면 방장로 877
44	백양사농협북하지소(마트)	북하면	전라남도 장성군 북하면 백양로 897

\* 기맹점 제외대상은 매출증빙(연매출액)으로 매년 변동이 가능하므로 장성군청 홈페이지 공지사항을 참고

# 민원분야

## 1. 2023. 1. 1. 기준 개별공시지가(결정지가) 열람 및 이의신청

- 기 간 : 2023. 4. 28. ~ 5. 30.(33일간)
- 대상(삼계): 25,006필지(사유지 16,423 / 국·공유지 8,583)
- 자 격 : 토지소유자 및 이해관계인
- 장 소 : 군 민원봉사과 및 토지소재지 읍·면행정복지센터
- 열람방법 : 방문열람, 전화열람(토지의 지번을 정확히 알고 있는 경우), 인터넷열람(장성군 홈페이지) \*장성군 민원봉사과 문의 전화 : 061)390-7691
- 이의신청 : 토지가격 열람 후 자가의 적정에 대한 구체적 이의사항이 있을 경우 그 사유와 적정가격을 “이의신청서”에 기재 제출
  - 방문제출 : 군 민원봉사과, 읍·면행정복지센터에 비치된 서식 작성
  - FAX 및 우편제출 : 장성군 홈페이지에서 서식을 출력, 작성 (장성군 민원봉사과 FAX : 061-390-7650 / 390-7576)
- 협조사항 : 마을 주민에게 관련 내용을 홍보하여 주시기 바람.

【민원팀 유영근 ☎390-6986】

## 2. 2023. 1. 1. 기준 개별주택가격 이의신청

- 기 간 : 2023. 4. 28. ~ 5. 30.(33일간)
- 대 상 : 주택소유자 및 이해관계인
- 내 용 : 지번별 개별주택가격 및 면적 등
- 장 소 : 군 세무회계과 및 주택소재지 읍·면행정복지센터
- 방 법 : 개별주택가격의 적정성에 대한 이의 사항이 있을 경우 그 사유와 적정가격을 이의신청서에 기재하여 제출
  - 방 문 : 군청 세무회계과, 읍·면 행정복지센터에 비치된 서식 작성
  - 우 편 : 장성군·국토교통부 부동산 공시가격 알리미 홈페이지에서 서식을 출력, 작성
  - 팩 스 : 군청 세무회계과(061-390-7581)
- ※ 기타 자세한 내용은 장성군청 세무회계과(☎390-7281)로 문의
- 협조사항 : 마을 주민에게 관련 내용을 홍보하여 주시기 바람.

【민원팀 유영근 ☎390-6986】

### 3. 2023년 5월 개인지방소득세(종합소득) 신고·납부

#### □ 신고·납부

- 대상 : 2022년 귀속 종합소득에 대한 과세표준확정신고를 하는 거주자
- 과세기간 : 2022. 1. 1. ~ 2022. 12. 31.
- 신고·납부기간 : 2023. 5. 1. ~ 5. 31.
  - ※ 단, 성실신고확인대상자는 2023. 5. 1. ~ 6. 30.

#### □ 신고방법

- 전자신고 : 홈택스(손택스)에서 소득세를 신고한 후 위택스로 연계 접속, 소득세 신고 시 입력한 신고자료를 기초로 개인지방소득세 신고
- 방문신고 : **모두채움대상자** 대상으로 신고 지원 (본인 신분증 지참) 세무서, 지자체 신고창구에 방문하여 신고

#### ※ 모두채움대상자란?

국세청에서 납부(환급)할 세액을 미리 계산하여 제공한 **모두채움안내문**을 받은 대상자

(단순경비율 소규모 사업자, 종교인 기타소득, 주택임대소득 분리과세 대상자)

- 신고창구 위치 : 장성읍 행정복지센터 2층 또는 북광주세무서
- 세무서 직원 장성읍 행정복지센터 2층 파견 기간 : 2023. 5. 24.(수) ~ 5. 31.(수) 5일간 10시 ~ 17시까지  
(5. 29.(월) 부처님오신날 대체공휴일은 운영하지 않음)

#### □ 납부방법

- 위택스 전자 납부 : 위택스(www.wetax.go.kr) 또는 스마트위택스(앱)
- 가상계좌 납부, 자동화 기기 납부, 방문 납부(전국 금융기관)
  - ※ 신고·납부 상담 문의처
    - 개인지방소득세 상담 콜센터 : 1661-6800 (종합소득세 상담 : 126)
    - 개인지방소득세 신고창구 : 061-390-6824
- 협조사항 : 마을 주민에게 관련 내용을 홍보하여 주시기 바람.

【민원팀 장혜영 ☎390-6987】



## 4. 원전안전교부세 신설을 위한 주민서명운동 추진

원자력안전교부세 신설을 골자로 하는 지방교부세법 개정 통과를 촉구하기 위한 100만 주민 서명운동 추진

- 기 간 : 2023. 6. 9까지(1개월간)
- 대 상 : 전국민(주소지, 연령 제한 없음)
- 목 표 : 2,100명(삼계면)
- 방 법 : 23개 지자체 동시 서명운동 전개

8개시도	23개 시군구
전라남도(3)	장성군 무안군 함평군
전라북도(2)	부안군 고창군
부산광역시(9)	해운대구 금정구 북구 부산진구 동래구 남구 동구 연제구 수영구
울산광역시(4)	중구 남구 동구 북구
대전광역시(1)	유성구
강원도(1)	삼척시
경상북도(2)	포항시 봉화군
경상남도(1)	양산시

- 주요내용 : 원자력안전교부세 신설 촉구 100만 서명운동
  - ※ 지방교부세법 개정 시 매년 약 94억원 원자력안전교부세 교부
- 서명지 내용

후쿠시마 원전사고 이후, 정부는 2015년 「방사능방재법」에 따라 방사선 비상 계획구역을 30km로 확대하여 원전의 위험성을 인정하면서도, 인근지역 23개 지방자치단체에는 아무런 국가 지원 없이 주민보호에 대한 의무와 책임만 부담하였습니다.

매년 수백억 원의 예산 지원을 받는 원전 소재 지자체처럼, 인근지역도 효과적인 방사능 방재 등 주민보호사업에 필요한 재원으로 원자력안전교부세 신설을 위한 지방교부세법 개정안 통과를 당부드리며, 이에 서명합니다.

- 협조사항 : 리별 마을주민 서명 및 홍보에 협조하여 주시기 바람.  
 【민원팀 유영근 ☎390-6987】

# 삼계보건지소 분야

## 1. 신생아 출생신고시 출산장려 지원금 안내

- 근거 : 「장성군 출산 및 양육지원에 관한 조례」 등
- 지원대상 : 출생일 기준 군내에 주민등록을 두고 거주하는 출산가정

※ 출산 후 90일 이내 신청자

- 신청방법 : 읍·면 행정복지센터 또는 정부24
- 지급방법 : 출생신고 익월 15일까지 입금(신청 계좌)
- 추진절차

<b>신청(민원)</b>	⇒	<b>읍·면(접수)</b>	⇒	<b>보건소(지급)</b>
읍·면 방문 및 정부24로 출생신고시 신청		대상자 확인 및 「행복출산」에 접수		대상자 확인 및 지원금 지급

### (1) 「신생아 양육비」 지원 사업(군비 사업)

○ 지원내용(2023년 4월 18일 조례 개정 시행, 지원금 상향)

구 분	기 존 지원액	(상향액)	상향 지원액 내역			비고	
			총액	일시금	분기별 분할 지원액		
첫째아	120만원	(280만원)	400만원	200만원	200만원	(1년간) 50만원×4회	
둘째아	250만원	(350만원)	600만원		400만원	(2년간) 50만원×8회	
셋째아	420만원	(380만원)	800만원		600만원	(3년간) 50만원×12회	
넷째아이상	1,000만원	( - )	1,000만원		800만원	(4년간) 50만원×16회	

※ 2023년 1월 1일생부터 지급(4월 이전 신청자는 소급 지급)

**[2] 「출산가정 출산축하 용품」 택배 지원(군비 사업)**

- 지원내용 : 20만원 상당의 출산축하용품 택배 배송
- 지원물품 : 젓병소독기(금235천원)
- ※ 다자녀(쌍둥이 이상) 가정은 2종(젓병소독기 + 이유식 밥솥)

**[3] 「다둥이가정 육아용품」 구입비 지원사업(도비 보조사업)**

- 지원기준 : 셋째아 이상  
=> 출생일 기준 **부모** 모두 6개월 이상 전남 또는 장성군 거주
- 지원금 : **50만원 / 1회**

**[4] 「첫만남 이용권」 지원 사업(국비·도비 보조사업)**

- 근거 : 「저출산 고령사회기본법」 제10조 제3항 ~ 제6항
- 대상 : 당해년도 출생아
- 지원내용 : 출생아 당 200만원을 「국민행복카드」 포인트(바우처) 지급
- 사용기간 : 출생일로부터 1년(미사용시 포인트 소멸)
- 사용범위 : 유흥업종 사행업종, 마사지 등 위생업종(이미용실 제외),  
레저업종, 성인용품 등, 면세점 등을 제외한 전업종  
(온라인 구매 포함)에서 사용 가능

○ 지원절차

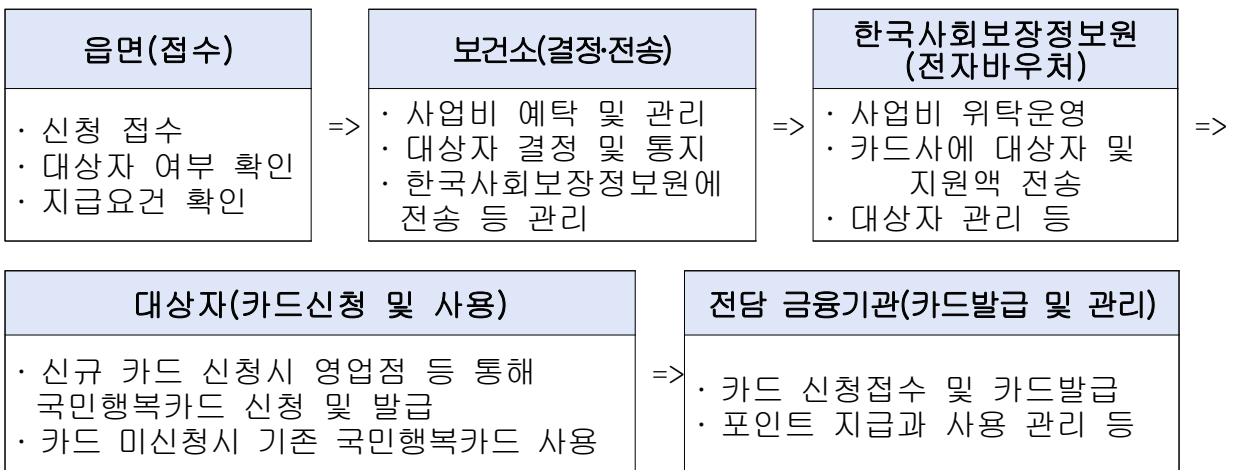

- **(카드 발급과 사용 문의)** 등은 신청한 보호자가 직접 카드사로 문의  
**【보건지소 최숙희 ☎ 390-8325】**

## 2. 진드기매개 감염병 예방 수칙 안내

### ◎ 진드기매개 감염병 예방 수칙

- 안전하게 옷 갖춰 입기(밝은색 긴 옷, 모자, 목수건, 목이 긴 양말, 장갑 등)
- 휴식 시 돛자리 사용하기
- 풀밭에서 용변 보지 않기
- 풀밭 위에 옷 벗어놓지 않기, 풀밭에 앉지 않기
- 귀가 즉시 옷은 세탁하고 샤워(목욕)하기
- 몸에 벌레 물린 상처 또는 진드기가 붙어 있는지 확인하기
- **기피제 사용하기**
- 증상 발생 시 의료기관 방문하기
- 백신 없음, 항생제 투여 및 보존적 치료

진드기는 흔적을 남깁니다. **살펴보고! 찾아보고! 빨리 치료하고!**

**관리 1 증상 살펴보고**  
위험 활동 1~3주 후 발생

고열/오한, 두통, 근육통, 오심/구토/설사

**관리 2 물린 흔적 찾아보고**

검은 딱지, 물린 자국

**관리 3 빨리 치료하고**  
5명 중 1명 사망 (2013~2017년, SFTS기준)  
의심 즉시 의료기관 방문

【보건지소 최숙희 ☎ 390-8325】

### 3. 2023년 암관리사업 안내

#### □ 국가암검진사업

- 대상: 의료급여수급자 및 건강보험 하위 50% 이하
- 검진기관: 장성병원, 해원병원, 중앙내과, 기독의원 등 검진지정 병·의원
- 검진내용

구 분	대 상 자	검진주기	검사항목	비 고
위 암	만40세 이상	2년	위장조영검사 및 위내시경검사	홀수년도 출생자
대 장 암	만50세 이상	1년	대 변 검 사	검사결과 양성소견자 대장내시경 검사
유 방 암	만40세 이상	2년	유방촬영술	홀수년도 출생자
자궁경부암	만20세 이상	2년	자궁경부세포검사	"
간 암	만40세 이상 고위험군	6개월	간초음파+혈액검사	고위험군
폐 암	만54세 ~ 74세	2년	저선량 흉부 CT촬영	30갑년이상 흡연력자

#### □ 암환자 의료비 지원사업 안내

- 신청기간 : 연중
- 사업대상 : 소아 및 성인 암환자
- 신청장소 : 보건소(2층 암관리실)

구 분	소아 암환자	성인 암환자	
		의료급여수급권자	건강보험가입자
선정기준	· 의료급여수급권자 : 당연선정 · 건강보험가입자 : 소득재산 조사 후 결정	· 당연 선정	· 2021년 6월30일까지 국가암검진 수검 후 만2년 이내에 암진단자 · 건강보험료 기준액 이하 ※ 직장가입자 117,000원 이하, 지역가입자 62,500원 이하
지원암종	· 전체 암종	· 전체 암종	· 5대 암종(위암, 대장암, 간암, 유방암, 자궁경부암)
지원기간	· 최대 만18세까지	· 연속 최대 3년	· 연속 최대 3년
지원금액	· 최대 3,000만원	· 300만원/1년	· 200만원/1년
지원항목	· 본인일부부담금 · 비급여 본인부담금	· 본인일부부담금 · 비급여 본인부담금	· 본인일부부담금

※ 해당년도 수검완료시 암환자 의료비가 지원되므로 반드시 검진 받으세요.

【보건지소 최숙희 ☎ 390-8325】



# 서부농업인상담소 분야

## 1. 주간 농사정보(2023. 5. 22. ~ 5. 28.)

분야	핵심기술 및 정보
벼	<ul style="list-style-type: none"> <li>• (적기모내기) 지역별 알맞은 품종 적기 이앙으로 수량 확보 및 미질 향상</li> <li>• (잡초방제) 논 잡초는 벼 모내기 전·후 2차례 나눠 방제 실시</li> <li>• (무논점파 및 드론직파) 도복에 강한 지역 적응성 품종 선택, 파종 후 물 관리, 제초관리 철저</li> </ul>
밭작물	<ul style="list-style-type: none"> <li>• (고구마) 두둑 만들기 및 비닐멀칭, 5월 상순~6월 하순 적기 정식</li> <li>• (콩) 적기 파종, 논 콩 배수구 설치, 파종 후 제초제 처리</li> <li>• (참깨) 적용약제 이용 종자 소독, 비닐피복 및 지역별 적기파종</li> <li>• (수수) 적기 파종 및 10~15cm 자랐을 때 이식</li> <li>• (들깨) 종자 직파 및 육묘 후 이식재배</li> <li>• (옥수수) 병해충 적기방제(멸강나방, 거세미나방 등)</li> </ul>
채소	<ul style="list-style-type: none"> <li>• (노지고추) 아주심기 후 저온대비, 우박피해 관리, 지주설치, 웃거름 주기</li> <li>• (마늘·양파) 수확시기, 수확 시 주의사항, 도복과 수량성 관계</li> <li>• (마늘 주아재배) 주아재배 효과, 주아 채취, 저장, 파종, 관리방법</li> <li>• (고랭지배추) 육묘 시 방충망 피복 및 순화, 뿌리혹병 예방</li> </ul>
과수	<ul style="list-style-type: none"> <li>• (우박피해) 피해 정도에 따라 착과량 조절, 살균제 살포하여 2차 감염방지</li> <li>• (열매숙기) 사과는 만개 2주 후부터 시작하여 6월 상순 이전 마무리, 배는 생리적 낙과 지나고 착과 안정되면 실시, 복숭아는 예비본 열매숙기 실시</li> <li>• (엽과비) 과실은 1과당 확보된 적정엽수를 통해 양분을 만들고 비대 발육</li> <li>• (병해충) 사과(5월은 붉은별무늬병, 점무늬낙엽병, 장마 후 탄저병 방제) 복숭아(낙화 후 세균구멍병, 탄저병 방제), 해충(진딧물, 복숭아순나방 방제)</li> </ul>
특작	<ul style="list-style-type: none"> <li>• (인삼) 생리장해가 우려되는 인삼포는 부초(짚이영)를 덮어 토양수분을 유지하고 물주기를 실시함. 생육 상태나 시기별 병해충 방제 철저</li> <li>• (약용작물) 도라지는 숙음작업과 김매기, 오미자는 과실비대와 해거리 방지 위해 양분 공급</li> <li>• (느타리버섯) 품종별 특성에 맞는 온도 조절, 자실체 정상 생육 위해 환기</li> </ul>
축산	<ul style="list-style-type: none"> <li>• (고온대비) 스트레스 저감을 위한 송풍팬 및 환기시설 점검, 바닥관리</li> <li>• (사료작물) 동계작물 수확 및 하계작물 파종 시 품종에 따라 적기 수확 및 재배</li> <li>• (AI·구제역·ASF) 농장 출입 전 소독 생활화, 울타리 점검 등 차단 방역활동 철저</li> </ul>
양봉	<ul style="list-style-type: none"> <li>• (유밀기) 유밀기의 정의와 유밀기 봉군관리 주의사항</li> <li>• (유밀기 봉군의 벌집 배열) 꿀이 들어오기 시작하면 빈 벌집과 계상을 활용</li> <li>• (분봉열 예방) 분봉열 발생을 예방하여 채밀 봉군 관리</li> <li>• (여왕벌 양성) 여왕벌 양성에 적합한 시기로 여왕벌 및 교미상 조성</li> </ul>

## 2. 벼 관리

### □ 품종별 적기이앙 시기

품 종	재배방법에 따른 이앙시기		
	조기재배	1모작	2모작
조명 1호	5.1~5.9	5.20~5.30	6.20~6.30
새 청 무	-	5.30~6.10	-
신 동 진	-	5.25~6.05	-
동 진 찰	-	5.25~6.05	-

- ※ 새청무는 온도에 민감한 특성이 있어 이앙이 빠를수록 출수도 빨라짐
- ※ 강대찬은 신동진보다 출수시기가 3~4을 늦음

### □ 시기별 물관리[이앙기 ~ 분얼기]

생육시기	물대는 요령	물깊이 (cm)	효 과
이 앙 기	전날 논물 빼서 얇게 댈 것	1~2	모 도복 경감
이앙직후	단수 및 얇게 댈 것(3일 정도)	0~2	부묘 경감, 활착 원활
*축조시비 경우 이앙직후 물 깊이 2cm 유지하는 것이 좋음 *잡초(피)는 이앙 후 6일 정도 출현하므로, 단수로 문제되지 않음 *단수로 인해 우렁이는 죽지 않음			
분얼초기	모 키에 따라 점점 깊게 댈 것	7	증산억제, V자형 벼 포기
분얼성기	약간 깊게 댈 것	5	잡초억제, 분얼 촉진
*V자형 포기형성 : 광합성 촉진 및 통풍 원활로 병해충 발생 감소			

### 3. 채소 관리

#### □ 노지고추(정식 후 관리)

- 유인 및 지주 세우기 → 도복 방지
- 측지 제거 및 적과 → 초기 생육 촉진
- 가뭄 시 관수, 장마 시 배수 → 적정 토양 수분 유지
- 유인 및 측지 관리 : 1분지 아래 측지 제거
- 적기 웃거름 주기
  - 질소와 칼리의 총시비량 중 40%를 최소 2~3회로 나누어 시비
    - NK(18-18) 14kg/10a (1마지기(200평) 10kg)
    - 1차 추비 : 정식 후 25~30일 경 전후 포기사이에 사용
    - 2차 추비 : 1차 추비 후 30일 전후 고랑에 사용
    - 3차 추비 : 2차 추비 후 30일 전후 고랑에 사용
    - ※ 요소 6kg, 염화加里 4kg로 대체 사용 가능
  - 점적관수가 설치된 포장은 800~1,200배의 물 비료를 만들어 15일 간격으로 8회 정도 관주

#### □ 마늘, 양파

- 마늘은 수확기가 가까워지면 하위엽과 잎의 끝부터 마르기 시작하는데 1/2~2/3 정도 말랐을 때 수확
  - 날씨가 좋은날 상처가 나지 않도록 캐어서 밭에서 2~3일간 말리는 것이 좋음
  - 특히 캐 때 뿌리에 붙어있는 흙을 털기 위해서 호미나 삽 등으로 마늘을 두드리면 상처가 나 부패하기 쉬움
- 양파는 도복이 시작될 때에는 하루에 10a당 약 200kg씩 수량이 증가하며 도복 후에도 지상부가 완전히 고사될 때까지 구의 비대가 계속되므로 도복이 진행될수록 수확량은 많아짐
  - 중·만생종의 경우 너무 늦은 수확은 병해충의 피해로 저장성이 떨어지므로 도복 후 잎이 완전히 마르기 전에 수확하는 것이 좋음

## 4. 과수 관리

### □ 열매숙기

- (사과) 만개 2주 후 과일의 정상적인 수정여부가 육안으로 판별되면  
숙기를 시작하여 6월 상순 이전 마무리
  - 개화기 저온 상습지에서는 적화 시기를 늦추거나 측화를 1~2개 정도 남겨 착과가 확인된 후에 적과해야 함
  - 1차 열매숙기는 중심과를 남기고 측과를 제거하고 과일과 과일 사이의 거리가 대체로 한 뺨(약20cm) 정도 되도록 실시
  - 2차 열매숙기는 나무 전체 엽수에 대한 착과수를 산출하여 실시
  - 3차 열매숙기는 상품과 및 수량성을 전제로 엽과비 기준 실시
  
- (배) 생리적 낙과가 지나고 착과가 안정되면 가급적 빨리 실시
  - \* 배 열매숙기는 2~3회 나누어 하는 것이 바람직함
  - 1차 열매숙음은 꽃이 떨어진 다음 1주일 후에 하고, 2차 숙기는 1차 열매숙음 후 7~10일 사이나 봉지 씌우기와 함께 실시
  - \* (열매숙기 예외) 현재 장성군 배농가는 저온피해로 60~90% 결실이 안됨
  
- (복숭아) 예비숙기는 만개 후 2~3주, 본 숙기는 만개 후 40일 전후,  
마무리숙기는 만개 후 60일 이후 순으로 나누어 실시
  - 예비 열매숙기는 화분이 있는 품종은 빠를수록 좋지만 화분이 없는 품종은 만개 3주 후에 실시하며 남겨야 할 과일수는 최종 남길 과일의 2~3배를 남기고 열매숙기를 실시
  - 본 열매숙기는 만개 후 40일 전후에 봉지 씌우기 전 최종 숙기의 성격을 가지며 적정수세인 경우 장과지는 2~3과, 중과지는 1~1.5과, 단과지는 1과를 착과시켜 가지간의 균형을 유지
  - \* 나무 전체를 100%로 볼 때 상단부 60%, 하단부 40%를 착과시킴

## □ 과종별 엽과비 기준

### ○ 적정 착과량

- 과실은 잎에서 만들어져 공급된 양분으로 비대 발육하기 때문에 1과당 확보된 엽수가 많을수록 발육이 양호
- 하지만, 적정 엽과수 이상에서는 엽수가 많아도 과실이 커지지 않음
- 착과수가 적을 경우에는 과실의 양분이 과잉 분배되어 질소과잉으로 착색불량과 생리장해를 유발할 수 있음

### ○ 사과

- 과중이 가벼운 소과는 30엽, 중과는 30~40엽, 대과는 40~50엽

### ○ 배

- 소과품종은 1과당 25~30엽, 중과는 30~40엽, 대과는 50~60엽
- ‘신고’의 경우 500~550g 생산하기 위해서는 1과당 30~40엽, 과실 간 간격은 30~40cm가 확보되어야 함

### ○ 포도 캠벨얼리는 400g 생산기준 1.7과당 12엽(7엽/1과)

### ○ 복숭아 조생종은 20~30엽, 중생종은 25~35엽, 만생종은 30~40엽

### ○ 단감 중·소과 생산을 할 때는 10~15엽, 대과 생산을 위해서는 20엽

- 세력이 강한 나무에서는 15엽, 세력이 약한 나무에서는 25엽

# MEMO



