

고성안소식

2023
3월

제5호

발행인 : 삼계면장 / 편집:총무담당 / 제작:삼계면 / 전화:390-7606/FAX: 390-7756 / 2023. 3. 10.(금)



장성군
Jangseong

삼 계 면

목 차

【 총 무 분 야 】

1.	2023년 (재)장성장학회 장학생 선발 안내	5
2.	「2023년 전남형 청년마을 만들기 지원사업」 참여팀 모집 안내	7
3.	「2023년 대한민국 청년정책 공모전」 안내	7
4.	2023년 장성군 초·중·고등학교 입학축하금 신청 안내	8
5.	2023년 옥외광고물 환경정비사업 대상지 수요조사	9
6.	하천 및 배수로 정비(준설) 대상지 수요조사	9
7.	2023년 군민안전보험 안내	10
8.	농어촌 통신망 고도화 구축 대상지 수요조사	12
9.	3월 3주차 포탄사격에 따른 주민 안내	12
10	『2023년도 21세기 장성아카데미 3월 강연』 안내	13
	【붙임1】 입학축하금 신청서 서식	10

【 주 민 복 지 분 야 】

1.	6·25 비정규군 공로자 보상신청 안내	15
2.	저소득층 TV안테나 설치 지원	15
3.	독거노인·장애인 응급안전안심서비스 댁내 장비보급	16
	【붙임1】 응급안전안심서비스 신청서	17
	【붙임2】 독거노인·장애인 응급안전안심서비스 홍보 포스터	18

【 맞 춤 형 복 지 분 야 】

1.	상반기 영농폐기물 집중 수거기간 운영 안내	19
2.	「환경개선부담금 정기분 연납 신청」 안내	19
3.	「다문화 꿈 “DREAM” 아카데미」 사업 안내	20
4.	2023년 결혼이민자 국적취득비용(수수료) 지원사업 안내	20
	【붙임1】 영농폐기물 분리배출 안내	21

【 산 업 분 야 】

1.	2023년 봄철 산불조심기간 홍보	22
2.	2023년도 공익직불제 신청 관련 안내	23
3.	농식품바우처 시범사업 안내	25
4.	2023년도 친환경농업직접지불사업 신청 안내	25
5.	2023 고품질 쌀 계약재배 단지 조성사업 신청 안내	26
6.	2023 벼 재배면적 감축 협약 신청접수 안내	26
7.	2023년도 전략작물직불제 신청 관련 안내	27
8.	벼 흰잎마름병 상습발생단지 전수 조사 안내	29
9.	2023년 친환경농업단지 조성 지원사업 안내	30
10.	2023년 식량작물 농자재 지원사업 신청서 제출 안내	31
11.	2023년 논타작물 재배 지원사업 안내	32
12.	2023년 논벼 재배농가 왕우렁이 공급사업 안내	33
13.	2023년 식량작물 공동경영체 육성사업 안내	33
14.	2023년 보급종 차액 지원사업 안내	34

15.	2024년 취약계층 에너지 복지사업 대상가구 제출 안내	34
16.	2023년 잔디 비료가격 인상분 지원 안내	35
17.	국산김치 사용업소 식자재 구입비 지원 안내	35
18.	농지대장 변경 신청 의무화 시행 안내	36
19.	경력단절여성 경력이음바우처 지원 안내	37
20.	농사용(을) 전기요금 인상액 지원사업 안내	38
	【붙임1】 산불방송안	39

【 민 원 분 야 】

1.	무료 세무상담서비스 『마을세무사 및 선정대리인』 제도 안내	40
	【참고】 마을세무사 홍보	16
	【참고】 선정대리인 홍보	16

【 서부 농업인상담소 분야 】

1.	양파, 마늘 관리	43
2.	과수 돌발해충	44
3.	농업유용미생물공급	45

총 무 분 야

1. 2023년 (재)장성장학회 장학생 선발 안내

○ 신청기간 : ~ 3. 17.

○ 선발인원 : 210명 내외

○ 자격요건

(공 통)

- 공고일 현재 본인 또는 보호자(부 또는 모, 후견인)가 6개월 이상 장성군에 주소를 두고 있는 초등학교·중학교·고등학교·대학교 (전문대 포함) 국내 재학생, 학교 밖 청소년 중 분야별 자격요건을 충족하는 자

(분야별 자격요건)

- 성적우수 : 직전 학기 성적 평균이 B학점(80점) 이상인 자
- 다 자 녀 : 자녀 수가 3명 이상인 다자녀 가정의 자녀
- 복 지 : 생활 형편이 어려운 가정의 자녀
- 특 기 자 : 체육·문학·음악·미술·학술·과학·기능분야에 재능이 뛰어나 군 단위의 대회에서 입상한 실적이 있는 자

(지원 제외)

- 국가 등으로부터 등록금을 전액 지원 받는 대학생
- 등록금 납부액이 20만원 이하인 대학생
- 정규 학제 기간을 초과하여 재학 중인 대학생
- 2023년 1학기 휴학생
- 국외대학 학생
- 타 장학금을 수혜를 받은 초·중·고등학생

○ 지원금액

- 초등학생 300천원, 중학생 500천원, 고등학생 700천원
- 대학생 2,000천원 이내
- 학교 밖 청소년 검정고시 합격자 초졸 500천원, 중졸 700천원, 고졸 1,000천원

○ 구비서류

분 야	제 출 서 류 (순서대로 편철)
공 통	① 장학금 신청서 1부 <제1호 서식> ② 학교장 발행 추천서 <제2호 서식> 대학생은 제외 ③ 신청인 서약서 1부 <제3호 서식> ④ 개인정보 수집·이용 및 제공·조회 동의서 1부 <제4호 서식> ⑤ 주민등록등본 1부 : 공고일 이후 발급분 * 주소 변동 내역 포함 (본인과 부모의 주소지가 다른 경우 각각 제출) ⑥ 가족관계증명서 1부(미혼 : 부·모 명의 발급 / 기혼 : 본인 또는 배우자 명의 발급) - 법적 이혼 가정이면 주민등록등본에 함께 기재되어 있는 부·모 명의로 발급 ⑦ 재학증명서 1부 ⑧ 부모 건강보험료 납부확인서(최근 3개월) 1부 (2022. 12. ~ 2023. 2.) - 부모 모두 맞벌이일 경우 각각 제출 ⑨ 건강보험 자격확인(통보)서 각 1부 ※ 자격득실확인서 아님 - 가구원 모두 확인 가능하도록 제출 ⑩ 고등학교 졸업증명서(관내 고등학교 졸업생) ⑪ 장학금 지급 통장 사본 1부(본인 통장 제출, 부모 통장 제출 금지)
해당 분야	⑫ 직전학기 성적증명서 1부 (신입생 : 정시 - 대학수학능력시험 성적증명서 / 수시 - 고등학교 3학년 1학기 성적 증명서) ⑬ 다자녀 분야 신청자 중 첫째 자녀가 아닌 경우(형제자매의 휴학·졸업·재직증명서) ⑭ 기초생활수급자·차상위계층·한부모·장애인 증명서 해당서류 1부 *다문화 : 혼인관계증명서 ⑮ 특기자증명서(군 단위 이상의 대회에서 입상한 실적 등) ⑯ 학교 밖지원센터장 발행 추천서 <제2-1호 서식> ⑰ 신청인 서약서 1부 <제3-1호 서식> ⑱ 초·중·고 졸업학력 검정고시 합격증명서 중 해당 졸업학력 검정고시 합격증명서

※ 한 가정 1명만 지원 (국민기초생활보장 수급자는 2명까지 지원)

○ 자세한 사항은 장성군 누리집 공지사항 2,099번 참고

【총무팀 송정희 ☎390-6963】

2. 「2023년 전남형 청년마을 만들기 지원사업」 참여팀 모집 안내

- 모집기간 : ~ 3. 17.
- 지원대상 : 청년 단체·기업 (사업자등록증이 있는 경우만 가능)
- 지원내용 : 개소당 3억원 (1년차 2억원/2년차 1억원)
 - 청년단체·기업의 대표가 청년('23.1.1.기준)이고, 사업 참여인력 중 청년비율이 50%이상으로 구성
- 사업내용 : 청년이 주도하여 지역특색에 맞는 지역자원·협력사업 발굴

구 분	사 업 내 용	비 고
공간구성	빈집 리모델링, 폐교 활용 등 주거 및 활동공간, 커뮤니티공간, 취·창업 공간 등 청년 복합문화공간 조성 등	
프로그램 운영	창업 교육·활동, 지역탐방, 문화 활동 등 청년체험 프로그램 운영	
네트워크	지역주민-청년 및 내·외부 청년간 교류·협력 활동	
홍 보	홍보 콘텐츠(영상, 책자, 카드뉴스 등) 제작, 온·오프 홍보 활동 등	

- 제출서류 : 사업신청서, 사업계획서, 사업자등록증
- 문의처 : 장성군 일자리경제실 (☎ 390-7085)

【총무팀 송정희 ☎390-6963】

3. 「2023년 대한민국 청년정책 공모전」 안내

- 접수기간 : ~ 3. 21.
- 주 제 : ① 주거 ② 일자리 ③ 교육 ④ 금융·복지·문화 등 4개 분야
 - 참가자격 : 만 19세 ~ 34세 대한민국 청년 3인으로 구성된 팀 단위
 - 참여방법 : 홈페이지 접수(www.청년정책.com)
 - 시상내역 : 6개 팀, 총 상금 29,000,000원

구분	대상(1)	최우수상(1)	우수상(1)	장려상(3)
상 금	15,000,000원	5,000,000원	3,000,000원	2,000,000원

- 문의처 : 청년재단 운영사무국 (☎ 070-4736-8811)

【총무팀 송정희 ☎390-6963】

4. 2023년 장성군 초·중·고등학교 입학축하금 신청 안내

- 신청기간 : ~ 3. 20.
- 지원대상 : 입학일 기준 장성군에 계속해서 주민등록이 있는 초·중·고 입학생
- 지원내용 : 초·중·고 입학축하금 10~30만원 차등 지급
 - 초등학생 10만원, 중학생 20만원, 고등학생 30만원
- 신청인 : 입학생의 부모 등 보호자
- 신청방법 : 주소지 읍·면 행정복지센터 방문 신청
- 제출서류 : 신청서 **【붙임1】**, 보호자 신분증 등 보호자임을 입증하는 서류(등·초본, 가족관계증명서 등)
- 지급방법 : 장성사랑상품권
- 추진절차

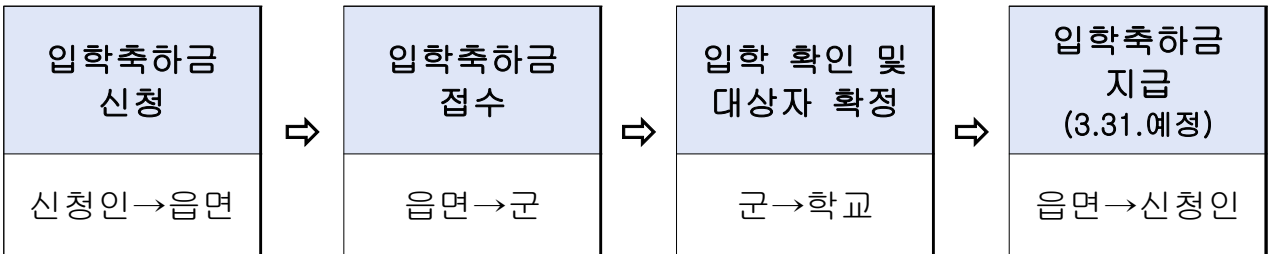

- 신청 시 유의사항
 - 입학축하금 신청 및 수령은 입학생의 부모 등 보호자*만 가능
 - *입학생의 친권자·후견인 또는 그 밖의 사람으로서 사실상 보호·양육하고 있는 사람

【총무팀 송정희 ☎390-6963】

5. 2023년 옥외광고물 환경정비사업 대상지 수요조사

- 신청기한 : ~ 3. 16.
- 사업개요 : 깨끗한 거리환경과 바람직한 옥외광고 문화조성을 위하여 2023년 옥외광고물 환경정비사업 추진
- 사업대상
 - 통합지주 이용간판
 - 지정계시대(저단형, 전자계시대 포함)
 - 주인 없는 노후·방치 간판 철거사업

【총무팀 조창익 ☎390-6964】

6. 하천 및 배수로 정비(준설) 대상지 수요조사

- 신청기간 : ~ 12. 31.(상시접수)
- 사업개요
 - 하천 및 배수로 유수 소통을 원활히 함으로써 재해를 예방하여 군민의 생명과 재산을 보호
- 사업내용
 - 하천 내 유수 흐름에 지장을 초래하는 잡목 등 제거
 - 배수로에 유입되는 토사로 경작에 영향을 주거나 배수로 범람 등을 초래하는 퇴적토 준설

【총무팀 조창익 ☎390-6964】

7. 2023년 군민안전보험 안내

- 사업개요
 - 각종 자연·사회재난으로 인적 피해를 입은 군민들에게 보험지원을 통해 생활안정과 복지향상에 기여하고자 2023년 군민안전보험 운영
- 보장기간 : 2023. 2. 1. ~ 2024. 1. 31.
- 보장대상 : 장성군에 주민등록을 둔 모든 군민(등록외국인 포함)
- 보험료 : 장성군에서 일괄 자동 납부 완료
- 신청기한 : 사고일로부터 3년 이내 신청
- 신청방법 : 피해 입은 본인(가족) 보험사 청구 신청
- 신청문의 : 한국지방재정공제회(☎1577-5939) DB손해보험(☎1588-0100)
- 보장내용 : 타 보험과 관계없이 중복 보상, 15세 미만 사망 담보 제외

보험사	보장 항목	보장금액
한국지방재정공제회 (☎1577-5939)	① 자연재해 사망 ② 폭발·화재·붕괴 상해사망 ③ 폭발·화재·붕괴 상해후유장해 ④ 뺑소니·무보험차 상해사망 ⑤ 뺑소니, 무보험차 상해후유장해 ⑥ 대중교통 이용 중 상해사망 ⑦ 대중교통 이용 중 상해후유장해 ⑧ 강도 상해사망 ⑨ 강도 상해후유장해 ⑩ 스킨자전거사고 부상 치료비 ⑪ 농기계사고 상해사망 ⑫ 농기계 사고 상해후유장해 ⑬ 익사사고 사망 ⑭ 실버존사고 치료비	① ~ ⑭ 2,000만원
	⑮ <u>사회재난 사망</u>	⑮ 1,000만원
DB손해보험 (☎1588-0100)	⑯ <u>급성감염병 사망</u> ⑰ <u>개물림사고응급실 내원 치료비</u>	⑯ 300만원
		⑰ 20만원

☎ 기타문의 : 장성군청 재난안전과 390-7019, 삼계면 행정복지센터 총무팀

【총무팀 조창익 ☎390-6964】

장성군민이면 누구나 보장받는
2023. 장성군민안전보험

○ 보장내용(상세)

※ 타 보험과 관계없이 중복 보상, 15세 미만 사망 담보 제외

보험사	보장 항목	보장 내용	보장금액
한국지방 재정공제회 (☎1577-5939)	자연재해 사망	자연재해(일사병, 열사병 포함)로 인한 사망한 경우	2,000만원
	폭발·화재·붕괴 상해사망	폭발, 화재, 붕괴 사고로 상해사망한 경우	2,000만원
	폭발·화재·붕괴 상해후유장해	폭발, 화재, 붕괴 사고로 상해후유장해가 발생한 경우	2,000만원한도
	뺑소니·무보험차 상해사망	뺑소니, 무보험차 사고로 사망한 경우	2,000만원
	뺑소니, 무보험차 상해후유장해	뺑소니, 무보험차 사고로 상해후유장해가 발생한 경우	2,000만원한도
	대중교통 이용 중 상해사망	대중교통 이용 중 상해사망한 경우	2,000만원
	대중교통 이용 중 상해후유장해	대중교통 이용 중 상해후유장해가 발생한 경우	2,000만원한도
	강도 상해사망	강도에 의해 발생한 사고의 직접적인 결과로 사망한 경우	2,000만원
	강도 상해후유장해	강도에 의해 발생한 사고의 직접적인 결과로 상해후유장해가 발생한 경우	2,000만원한도
	스쿨존교통사고 부상 치료비	만 12세 이하 어린이가 어린이보호구역으로 지정한 지역에서 교통사고로 상해를 입은 경우	2,000만원한도 (부상 1등급-5등급)
	농기계사고상해사망	농기계로 인한 사고로 직접적인 결과로 사망한 경우	2,000만원
	농기계 사고 상해후유장해	농기계로 인한 사고로 직접적인 결과로 상해후유장해가 발생한 경우	2,000만원한도
	익사사고 사망	우연한 익사 사고로 인하여 사망한 경우 (질병으로 인한 사망은 제외)	2,000만원
	실버존사고 치료비	만 65세 이상인 자가 노인보호구역에서 교통사고로 상해를 입은 경우	2,000만원한도 (부상 1등급-5등급)
사회재난 사망	「재난안전법 제3조 나목에 따른 사회재난으로 사망한 경우(감염병 제외)	1,000만원	
DB손해보험 (☎1588-0100)	급성감염병 사망	급성감염병으로 인해 사망한 경우 15세 미만, 80세 이상 제외	300만원
	개물림사고응급실 내원 치료비	개물림 사고의 직접 결과로 응급실에서 내원 진료를 받았을 경우	20만원

8. 농어촌 통신망 고도화 구축 대상지 수요조사

- 제출기한 : ~ 3. 17.
- 내 용 : 마을 입구까지 광케이블 포설
- 사업기간 : 2023년 ~ 2025년
- 사업추진 : 과학기술정보통신부

【총무팀 송정희 ☎390-6963】

9. 3월 3주차 포탄사격에 따른 주민 안내

- 사격일자

일 자	구 경	발 수	시 간	사격부대
3월 16일(목)	105mm	66발	08:00 ~ 11:00	2작전사 201, 203포병대대

- * 사격은 오전 실시하고, 기상악화 등으로 사격 제한시 일정 변동가능
- 변동사항 발생시 실시간 전파하여 사격으로 인한 피해없도록 조치

- 사격장소

일 자	탄착지
3월 16일	장성군 황룡면 와우리 390일대

- 통제지역 : 이암 민간인 출입통제 초소(삼계면 덕산리 산25) ~ 관측소(황룡면 와우리 산65)이동로, 탄착지(황룡면 와우리 390) 전·후사면 2km이내(사루치, 통안, 탑정)

【총무팀 송정희 ☎390-6963】

10. 『2023년도 21세기 장성아카데미 3월 강연』 안내

- 일 시 : 매월 첫째 · 셋째 주 목요일 16:30 ~ 18:00
- 장 소 : 문화예술회관 소공연장
- 운영방법 : 현장(선착순 입장)/온라인(군 공식유튜브 생중계) 동시 진행
- 강연안내

제1158회 강연 : 3 16.(목) 16:00 / 김순은 前 대통령소속 자치분권위원장

- 강연주제 : 『주민이 주체가 되어 새롭게 만들어 가는 자치분권 2.0시대』

【총무팀 송정희 ☎390-6963】

주민복지 분야

1. 6·25 비정규군 공로자 보상신청 안내

- 신청기한 : ~ 10. 15.
- 신청대상 : 비정규군 공로자 및 유족
- 접수방법 : 우편(등기) 또는 방문 접수(국방부 민원실)
 - 우편 : 서울시 용산구 이태원로 22, 6·25비정규군 보상지원단
 - 방문 : 국방부 종합민원실 1층 비정규군 보상신청 접수처
- 기타 문의사항 : 02-6424-5502 ~ 5505

※비정규군이란

1948년 8월 15일부터 1953년 7월 27일까지의 기간동안 「국군조직법」에 따른 국군이 아닌 신분으로 다음 각 목의 조직이나 부대에 소속되어 적의 점령·지배·활동 지역으로 침투하여 수행한 적 병력력살상, 주요시설 파괴, 화력 유도 등 유격 또는 첩보 수집 활동을 수행한 사람을 말한다.

- 미국 극동사령부 주한 연락처
- 미군 8240부대(한국군 8250부대로 전환된 인원)
- 그 밖에 대통령령으로 정하는 조직 또는 부대

- 협조사항 : 대상자 적극 발굴 및 홍보

【주민복지팀 유성옥 ☎390-6971】

2. 저소득층 TV안테나 설치 지원

- 신청기간 : ~ 12. 31. (연중)
- 지원대상 : 기초생활 수급권자, 차상위계층, 시·청각장애인,
국가유공자 중 TV수신료 면제가구

* 신청접수 시 저소득층 증빙서류 제출 필요

○ 신청방법 : 전화접수

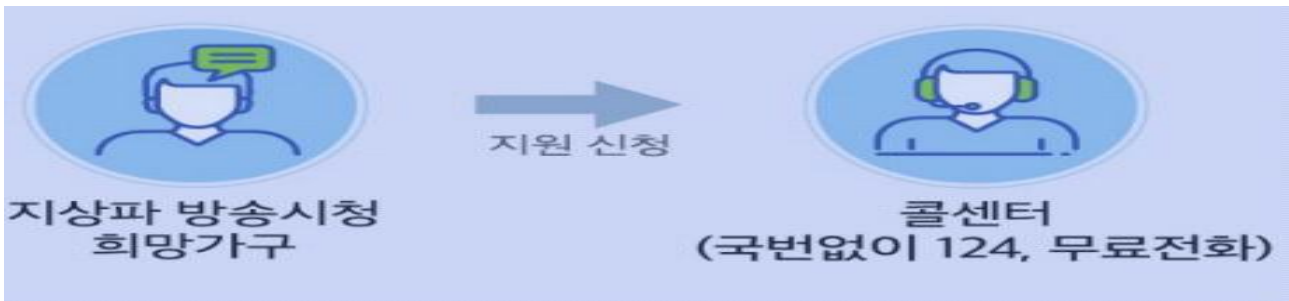

○ 지원내용 : 실내 또는 실외안테나 무상 설치지원

(지상파 방송 안테나만 수신)

○ 협조사항 : 대상 가구가 신청할 수 있도록 홍보

【주민복지팀 박지영 ☎390-6973】

3. 독거노인·장애인 응급안전안심서비스 댁내 장비보급

○ 신청기간 : ~ 12. 31. (연중)

○ 대 상 : 기초수급·차상위 독거노인, 기초연금수급자, 장애인

※ 24시간 활동지원 이용자 제외

○ 사업내용 : 화재·활동량 감지기 및 응급호출기를 통해 감지된 응급 상황을 119와 응급관리요원에게 연락해 구급·구조 조치

○ 신청방법 : 서비스를 필요로 하는 본인 및 대리인 신청가능

※ 구비서류 및 서식 행정복지센터 비치

○ 댁내 설치 기기

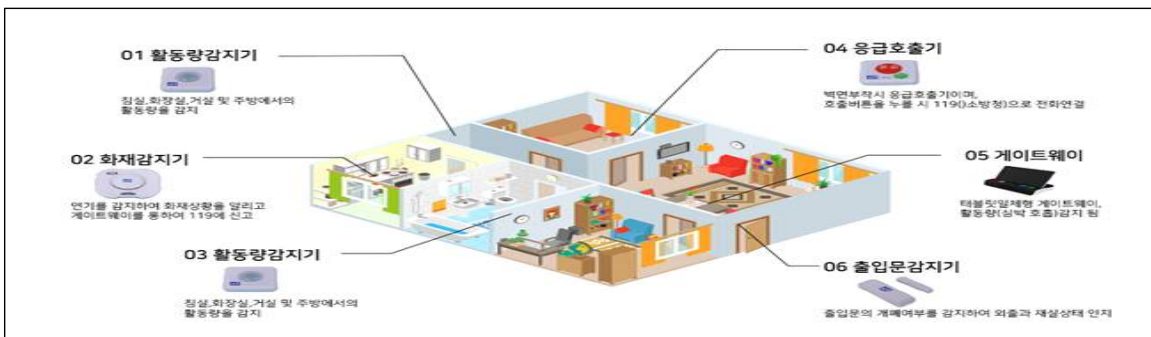

○ 협조사항 : 대상가구가 신청할 수 있도록 홍보

【주민복지팀 박지영 ☎390-6973】

응급안전안심서비스 신청서 (5쪽 중 1쪽)							
구 분	<input type="checkbox"/> 독거노인	담당 생활지원사 성명:			연락처:		
	<input type="checkbox"/> 장애인	담당 활동지원사 성명:			연락처:		
대상자 성명				성별	<input type="checkbox"/> 남 <input type="checkbox"/> 여	서비스 유형	<input type="checkbox"/> 신규 <input type="checkbox"/> 교체
주민등록번호				연락처	(집전화) (핸드폰)		
현주소(실제 거주지)							
비상연락자 (보호자 등)	성명 (관계)			집전화 (핸드폰)			동의 <input type="checkbox"/> 비동의 <input type="checkbox"/>
	성명 (관계)			집전화 (핸드폰)			SMS 수신 여부
	성명 (관계)			집전화 (핸드폰)			동의 <input type="checkbox"/> 비동의 <input type="checkbox"/>
대상자 선정기준							
독거노인	I. 주민등록상 동거자 유무와 상관없이 실제로 혼자 살고있는 만65세 이상의 노인으로서 아래의 사항 중 하나에 해당하는 독거노인 <input type="checkbox"/> “기초생활수급자” 또는 “차상위”에 속하는 노인으로서 치매 또는 치매고위험군 (보건소 치매 진단검사 의뢰자) <input type="checkbox"/> 지방자치단체(시·군·구)의 장이 생활여건, 건강상태 등을 고려하여 상시보호가 필요하다고 인정한 자 II. 노인맞춤돌봄서비스 대상자(기존 기본, 종합서비스 사용자 포함) 중 상시 안전확인이 필요한 대상으로 아래의 사항 중 하나에 해당하는 독거노인 <input type="checkbox"/> 건강이 거동 불편한 수준*으로 정기적 투약관리가 필요한 자 * 재가 만성퇴행성질환자(뇌졸중, 고혈압, 당뇨, 관절염, 말기암 등) <input type="checkbox"/> 특화서비스* 대상으로 정서지원이 필요한 자 * 특화서비스 척도검사지(사전척도검사지) 등 별도 특정도구를 통해 선정 <input type="checkbox"/> 맞춤형돌봄서비스 대상자 중 학습을 통해 디지털 기기 사용 가능한 자						
장애인	장애인활동지원 수급자로 독거, 취약가구, 가족의 직장·학교생활 등으로 상시보호가 필요한 장애인 <input type="checkbox"/> 1순위 : 활동지원등급* 13구간 이상이고 독거·취약가구**에 해당하는 사람 · 활동지원등급 : 「장애인복지법」 제32조의4에 따른 서비스지원 종합 조사 결과 산정된 활동지원등급 · 독거가구 : 세대별 주민등록표에 수급자 외 가구구성원이 없으며 실제 홀로 거주하는 경우 · 취약가구 : 세대별 주민등록표에 등재된 수급자 외 가구 구성원 모두가 장애인이거나 만 18세 이하 또는 만65세 이상인 경우 <input type="checkbox"/> 2순위 : 장애인활동지원 수급자 중 활동지원등급 13구간 이상이고 독거·취약가구에 해당하지 않는 사람 또는 장애인활동지원 수급자 중 활동지원등급 14구간 이하이고 독거·취약가구에 해당하거나 가족의 직장·학교생활 등으로 생활여건 상 상시 보호가 필요한 사람 <input type="checkbox"/> 3순위 : 장애인활동지원 수급자 중 1·2순위 대상자 외 지방자치단체의 장이 생활여건을 고려하여 상시 보호가 필요하다고 인정한 사람 <input type="checkbox"/> 4순위 : 장애인활동지원 비수급자이나 장애의 정도가 심한 장애인으로서 지자체의 장이 생활여건을 고려하여 상시 보호가 필요하다고 인정한 사람						
위와 같이 응급안전안심서비스를 신청하며, 응급안전안심서비스의 해지 또는 중지 시 14일 이내에 댁내 장비를 반납해야 합니다. 반납이 이루어지지 않은 경우 응급관리요원 등이 대상자의 가구에 들어간 후 설치되어 있는 댁내 장비를 철거하는 것에 동의합니다.							
신청자 : _____ (서명) 대상자와의 관계 : _____							



위급할때 **응급버튼**,
부모안전 자녀안심

응급안전 안심서비스

노인, 장애인 가정에 게이트웨이, 화재감지기 등을 설치하여
화재나 응급상황이 발생할 경우 신속하게 대처할 수 있도록 도와드립니다.



119 자동신고



응급상황 알림

신청대상

- 만 65세 이상 노인
- 상시 보호가 필요한 장애인 * 자세한 선정기준은 지역센터로 문의

신청방법

지역센터 및 읍·면·동 행정복지센터에 본인 또는 대리인이
방문·전화하여 신청

문의

이런 장비가
설치됩니다!



화재감지기

불이 나면 연기를
감지해서 소방서(119)로
연결해요

활동량감지기

움직임이 없으면
알려줘요

출입감지기

문이 열리고 닫힌 걸
알려줘요



응급호출기

응급 버튼을 누르면
소방서(119)로 연결해요

게이트웨이

119 버튼을 누르면
소방서로 연결해요
(대물료 일제함!)

* 2021년 국내장비 기준,
참치는 설치사기에 따라 달라질 수 있음



맞춤형복지 분야

1. 상반기 영농폐기물 집중 수거기간 운영 안내

경작지 등에 방치 되거나 불법 소각·매립되고 있는 영농폐기물을 집중적으로 수거하여 농촌지역 환경개선 및 재활용 촉진

- 수거기간 : 2023. 3. 13.(월) ~ 4. 28.(금)
- 수거대상 : 농촌 폐비닐, 폐농약 용기류
- 수거작업 : 농촌 마을 안길 및 경작지 등에 방치된 농촌 폐비닐, 폐농약 용기 집중 수거
 - ※ 산불 발생을 방지하기 위해 집중 수거 기간과 연계하여 농업용 반사필름 등을 종량제봉투에 넣어 배출
- 협조사항 : 영농폐기물 분리배출 요령 홍보 **【붙임 1】**
【맞춤형복지팀 고은미 ☎390-6984】

2. 「환경개선부담금 정기분 연납 신청」 안내

- 신청기간 : ~ 3. 31.까지
- 신청대상 : 신청일 현재 장성군에 등록된 경유 자동차 소유자
- 신청방법 : 방문, 팩스, 위택스(wetex) 등
- 적용기간 : 2023. 1. 1. ~ 6. 30.(6개월)
- 납부기한 : 2023. 3. 31.(금)
- 납부방법 : 가상계좌, 신용카드, 은행 등
 - ※ 3. 31.까지 납부 시 10% 감면혜택

【맞춤형복지팀 고은미 ☎390-6984】

3. 「다문화 꿈 “DREAM” 아카데미」 사업 안내

- 추진기간 : 2023. 3. ~ 12.
- 사업대상 : 다문화가정 10세대 (혼인신고 5년 이하)
 - 주민등록을 장성에 두고 부부가 실제 거주하고 있는 가정
- 교육내용 : 4개 분야(한국어, 사회문화, 부부 소통, 부모교육)
 - 교육주기 : 주 1회(회기 당 2시간 / 38회기)
- 이수지원금 : 가구당 2,400천원
 - 1차(1,200천원) : 교육과정의 50% 수료 시(집단상담 종료 시)
 - 2차(1,200천원) : 1차 지급 이후 매월 90%이상 출석 시 20만원씩 월별 지급(7월~12월)
- 지원방법 : 결혼이주여성 개인 계좌로 지급
- 교육 및 이수관리 : 장성군 가족센터

【맞춤형복지팀 박명숙 ☎390-6974】

4. 2023년 결혼이민자 국적취득비용(수수료) 지원사업 안내

- 신청기간 : ~ 12. 31. (연중)
- 신청자격 : 결혼이민자로 국적을 취득한 본인 또는 배우자
- 지급대상
 - 도내 결혼이민자로 그 배우자가 6개월 이전부터 도내에 주소를 계속 두면서 2016. 6. 1.이후 국적을 취득한 결혼이민자
- 지원내용 : 귀화 허가 신청 수수료 1인당 30만원 최초 1회 지급
- 지급방법 : 증빙서류 확인 후 지급대상자(결혼이민자) 본인 계좌로 입금
 - ※ 배우자 또는 가족명의 계좌로 입금 시 가족관계증명서류 첨부

【맞춤형복지팀 박명숙 ☎390-6974】

영농폐기물 분리배출 안내

폐농약용기 수거가능 품목

살균제 바탕색은 분홍색 	살충제 바탕색은 녹색 
제초제 바탕색은 황색 	생조제 바탕색은 청색 
비선택성제초제 바탕색은 적색 	기타약제 바탕색은 백색 

폐농약용기 분리배출 방법

- 농약 이라고 표시된 플라스틱병, 봉지류만 **그물망, 마대** 등에 모아서 배출하여 주세요.
- 영양제 및 친환경 유기농자재, 유기농업자재 등 농약 유사용기는 수거 불가합니다. (해당 지자체에 재활용품 분리배출)
- 한국환경공단의 폐농약용기 분리배출 수거 대상은 영농대상자에 한해 수거합니다. (골프장 발생 폐농약용기는 수거 대상 제외)
- 폐농약잔류액은 공단에서 수거 불가하며 지방자치단체로 문의 하시기 바랍니다.

영농폐기물 수거사업소 현황

구분	소재지	관할구역	비고
영암사업소	전남 영암군 영암읍 구룡동길 46	광주, 영암 나주, 화순, 강진	무인운영 (현장수거요청)
해남사업소	전남 해남군 해남읍 용머리길 125	해남, 완도, 진도	무인운영 (현장수거요청)
함평사업소	전남 함평군 임다면 곤재로 614	함평, 목포 무안, 신안, 영광	무인운영 (현장수거요청)
순천사업소	전남 순천시 조례동 매봉길 13	순천, 광양, 여수 고흥, 보성, 장흥, 구례	무인운영 (현장수거요청)
담양사업소	전남 담양군 수북면 송정길 8	담양, 곡성, 장성	집하장

영농폐기물 수거 안내처

- 한국환경공단 광주전남제주환경본부 자원순환사업부
- 주소 : 광주광역시 광산구 우산동 무진대로 217, 3층
- 연락처 : 062) 949-0765
- 대표전화
농업용 페비닐과 빈 농약용기 수거문의는
ARS1661-6620 으로 문의해주세요.

관련법령

- 폐기물 관리법 시행령 제8조 (생활폐기물의 처리대행자)
- **농업활동으로 발생하는 폐플라스틱 필름·시트류**를 재활용하거나 폐농약용기 등 폐농약 포장재를 재활용 또는 소각하는 것만 해당한다. (한국환경공단)

산 업 분 야

1. 2023년 봄철 산불조심기간 홍보

- 봄철 산불 조심기간 : 2. 1. ~ 5. 15. (105일간)
- 산불방지대책 상황실 설치 운영 : 군청(산림편백과), 면사무소(산업팀)
- 이장님 협조사항 : 마을 안내발송 송출 **【붙임 1】**
- 홍보사항
 - **논·밭두렁 및 쓰레기·농산부산물을 태우지 맙시다.(수거처리)**
 - 산림 내에서 취사 행위를 하거나 불을 피우지 맙시다.
 - 자동차에서 창밖으로 담뱃불을 던지지 맙시다.
 - 산불이 발생하면 119 또는 면사무소에 신속하게 신고합시다.

실수로 산불을 내도 무거운 처벌을 받습니다

- 타인 소유 산림에 방화한 자 : 5년 이상 15년 이하의 징역
- 과실로 인하여 타인 또는 자기 소유의 산림을 불에 타게 한 자 : 3년 이하의 징역 또는 3,000만원 이하의 벌금
- 과태료 (산림보호법 제57조)



- ▶ 허가없이 산림이나 산림인접지역에 불을 놓은 자 : 과태료 100만원
- ▶ 화기 또는 인화·발화물질을 소지하고 산림에 들어간 자 : 과태료 30만원
- ▶ 허가없이 입산통제구역에 들어간 자 : 과태료 10만원
- ▶ 산림 안에서 불을 이용하여 음식을 만들거나 담배꽂초를 버린 자 : 과태료 30만원
- ▶ 산림 및 산림인접지역에서 산불조심기간동안 풍동 등 소형열기구를 남긴 자 : 과태료 100만원

【산업팀 박유영 ☎390-6982】

2. 2023년도 공익직불제 신청 관련 안내

○ 공익직불제 사업 개요

- 자격요건을 충족한 농업인에게는 실경작하는 농지 면적에 따라 면적직불금(최소 100만원/ha 이상)을 지급하고, 0.5ha 소규모 농가 중 추가 자격요건을 충족하는 경우 소농직불금(120만원/농가)을 지급

○ 2023년부터 달라지는 제도

- 17~19년도 직불금 미지급 농지도 직불금을 지급토록 제도 개선
- 경작사실확인서 발급 (직불금 신규 신청자, 관외 신청자)

(기존) 이통장 또는 주민 2명 ⇒ (변경) 이통장 및 마을농업인 2인 이상(총3명)

○ 2023년 공익직불금 추진 일정

- 비대면 신청 : 2월 중

※ 22년에 기본직불금을 수령하고 23년 현재 등록정보 변경이 없는 농업인이 스마트폰, ARS (전화자동응답시스템) 활용 신청

- 대면 신청 : 3 ~ 4월 신규신청자, 비대면 신청자 등 방문 신청
- 기본직불금 등록증 발부 : 5월
- 실경작여부, 농지 분할 현장 조사: 5 ~ 9월
- 준수사항 이행점검 기간 : 6 ~ 9월
- 기본직불금 등록자 확정: 9. 30.
- 기본직불금 지급 : 11월 중

○ 경작사실 확인서 발급 관련 안내

- 경작사실확인서 양식은 신규신청자, 관외경작자 직불금 신청 시 배부하여 이장님 및 주민 2명에게 확인 받아오라고 안내 예정
- 이장님께서 농업인이 경작사실확인서 발급을 요청하는 경우에 마을 농업인 2인과 실제 영농 여부 확인 후 발급
- 이장님이 경작사실확인서에 발급일자와 발급번호를 기록하여 농업인에게 배부하고 발급대장에 발급 번호 기록
- 경작사실확인서 발급 대장은 5월 초에 면사무소 제출

【산업팀 양동욱 ☎390-6983】

경작사실확인서

발급번호 : 마을명 - 일련번호 호 발급일자 : 2023. 00. 00.

신청인	성명 (법인명)	농업인 작성			생년월일 (법인등록번호)			
	주소				전화번호			
신청 농지	농지등 소재지				농지이용면적			재배 기간 (연도)
	읍·면·동	리·통	지번	공부상면적 (㎡)	논 (㎡)	밭 (㎡)	유경 (㎡)	
	농업인 작성							

확인하고자 하는 사항에 해당되는 곳의 []에 V표를 합니다.

[<input checked="" type="checkbox"/>] 1년 이상 경작사실 확인	「농업·농촌 공익기능 증진 직접지불제도 운영에 관한 법률 시행규칙」 제12조제3항제4호에 따라 신청인이 기본직접지불금 지급대상자로 등록하는 연도의 직전 3년 동안의 기간 중 1년(시행규칙 제3조제3호) 또는 직전 1년 이상(시행령 제5조 '농업 주업 요건') 신청대상 농지를 경작했음을 확인합니다.
[<input checked="" type="checkbox"/>] 경작사실 확인	「농업·농촌 공익기능 증진 직접지불제도 운영에 관한 법률 시행규칙」 제12조제3항제4호에 따라 신청인이 기본직접지불금 지급대상자의 등록을 신청하는 농지의 경작자임을 확인합니다.

확인자 구분	성명	생년월일	전화번호	날짜	서명
농지소재지 이(통)장	홍길동	00.00.00	010-1111-22222	00.00.00	서명
마을 농업인1	김철수	00.00.00	010-1111-22222	00.00.00	
마을 농업인2	이태백	00.00.00	010-1111-22222	00.00.00	

경작사실확인서 발급대장

발급번호	발급일자	신청인	생년월일	신청농지 개수	확인자 (이통장 대표)
마을명-001호	23. 3. 5.	홍길동	1970.1.1.	5개 필지	(서명)
행정리-002호					

3. 농식품바우처 시범사업 안내

- 사업기간 : 3.~ 11. / 9개월
- 지원대상 : 중위소득 50% 이하 가구(기초생활수급자, 차상위계층)
- 지원금액 : 가구원 수에 따라 차등 지급(1인 기준 4만원)

가구원 수	1인	2인	3인	4인	5인이상
지원금액(원)	40,000	57,000	69,000	80,000	89,000

※ **당월 충전 금액 미사용 시 잔액 소멸(2,000원 미만은 아월 가능) / 매월 1일 충전**

- 지급방법 : 전자바우처(카드방식) / 꾸러미 배달서비스 병행
 - 거동불편자 등 지원과 지역농산물 소비확대를 위한 꾸러미 배달서비스 지원
- 구입품목 : 국내산(채소, 과일), 흰우유, 신선계란, 육류, 잡곡, 꿀, 두부류, 단순가공채소류, 산양유 / 이외 품목 구매 불가
- 사 용 처 : 로컬푸드 직매장, 농협 하나로마트, 농협몰(온라인)

【산업팀 박유영 ☎390-6982】

4. 2023년도 친환경농업직접지불사업 신청 안내

- 신청기한 : ~ 4. 30.
- 신청대상 : 농업경영정보를 등록한 농업임업법인으로 친환경인증을 받은 자
- 지원내용 : 친환경 인증단계 및 품목 유형에 따라 직불금 지급
- 지급한도 : 0.1 ~ 5.0ha/농가
- 지급기한
 - 유기 : 5년(무농약 3 + 유기 2), 무농약 : 3년, 유기지속 : 무기한
- 지급단가

구분		유기	무농약	유기지속
논		700천원/ha	500천원/ha	350천원/ha
밭	과수	1,400천원/ha	1,200천원/ha	700천원/ha
	기타	1,300천원/ha	1,100천원/ha	650천원/ha

【산업팀 양동욱 ☎390-6983】

5. 2023 고품질 쌀 계약재배 단지 조성사업 신청 안내

- 신청기한 : ~ 3. 22.
- 신청방법 : 농업축산과 식량산업팀 방문 제출
- 사업대상 : 식량작물 주산단지 작목반, 연구회, 농업법인, 지역농협
- 사업목적 : 작물의 고품질화를 목표로 신품종의 안정적인 도입과 계약재배 단지 육성을 통한 안정적 출하처 확보
- 사업내용 : 종자 및 농자재 구입지원 등 (계약재배 단지조성 연구용역 컨설팅 연계)

【산업팀 양동욱 ☎390-6983】

6. 2023 벼 재배면적 감축 협약 신청접수 안내

- 신청기한 : ~ 5. 31.
- 목적 : '22년 벼를 재배한 논 또는 감축협약에 참여한 농지에 타작물 재배를 유도하여 쌀 수급 과잉을 해소하고 식량작물 자급률 제고
- 신청방법 : 감축협약 신청서(감축 시스템에 입력된 개인정보 조회 후 출력), 신분증(사본 복사 후 신청서 뒤에 붙임 후 보관)
- 벼 재배면적 감축 인센티브

사업명	지원 내용	비고
① 공공 비축비 추가 배정	▶ 재배면적 감축 이행 농가 대상 감축 면적 비례하여 공공 비축비 배정 - '23년 공공비축비 물량 15만톤 활용	개인 단위
② 두류 매입비축	▶ 논콩 재배농가 판로 확보 : 농가 희망 물량 전량 매입	개인 단위
③ 식량작물공동 경영체육성	▶ 10ha 이상 감축 협약이행한 농업법인(기존 논콩생산단지 포함)이 식량작물공동경영체사업* 신청 시 가점 부여 * 교육·컨설팅, 시설·장비, 사업다각화(콩 건조저장시설, 가공시설 등) - '논 타작물 단지화 운영주체는 5ha 이상 감축 협약이행법인	법인 단위
④ 공동선별비 지원	▶ 10ha 이상 감축 협약이행한 농업법인 등이 두류 공동선별 지원사업 신청 시 우선 지원 대상에 추가	법인 단위
⑤ 고품질쌀 유통 활성화	▶ 10ha 이상 감축 협약이행한 RPC 등이 고품질쌀유통 활성화사업 신청 시 가점 부여(5점)	RPC (농협, 민간)
⑥ RPC 벼 매입 자금	▶ 10ha 이상 감축 협약이행한 RPC는 벼 매입자금 배정 시 벼 재배 감소면적을 감안하여 무이자 자금 배정(500억원 내외)	
⑦ 농협 지원	▶ 무이자 경영자금(1.5천억원) 지원 농기계 지원(3억원) 우선 선정 등 지원	지역 농협

【산업팀 양동욱 ☎390-6983】

7. 2023년도 전략작물직불제 신청 관련 안내

□ 기존 논활용직불제를 개편 및 확대

- 지급대상 농지
 - 농업경영체 등록된 농지
 - 지목과 상관없이 농지법 상 농지로서 전년도 11월부터 당해연도 10월까지의 기간에 전략작물 재배 및 관리에 이용되는 논
- 지급대상 농업인
 - 농업경영체 등록된 농업인 및 농업법인
 - 지급대상 논에서 1천㎡ 이상 대상품목을 파종부터 수확까지 재배
 - * 녹비용은 지급대상에서 제외
 - 농촌에 주소 또는 주된 사무소를 둔 자
 - (주소지가 농촌 외) ‘농업을 주업으로 하는 자’의 요건 충족시
- 주요 일정
 - 신청 기간 : 2. 15. ~ 3. 31.
 - 직불금 등록증 발부 : 4월 중순
 - 동계작물 이행 점검 : 4~5월
 - 하계작물 이행 점검 : 8 ~10월
 - 등록자 확정 : 11월
 - 직불금 지급 : 12월
- 대상품목
 - 동계 : 6월말까지 수확이 가능하여 이모작 할 수 있는 식량·사료작물 (식량작물) 겉보리, 쌀보리, 맥주보리, 밀, 호밀, 귀리, 감자 등 (사료작물) 「사료 등의 기준 및 규격」에 따른 목초, 풋베기 사료작물
 - 하계 : 논콩, 가루쌀, 조사료 (논콩) 백태, 흑태, 청태, 콩나물콩, 서리태, 양태, 밤콩, 율콩, 약콩, 풋콩, 장단콩, 강낭콩, 동부 등 (완두, 녹두, 팥 등 미포함) (가루쌀) 공공기관(종자원, 농진청, 농진원 등)에서 보급하는 ‘바로미2’를 재배한 경우 (하계조사료) 「사료 등의 기준 및 규격」 곡물 및 풋베기 사료작물

※ 하계조사료는 직불금 신청직전연도 대상 농지에 벼를 재배하고, 신청 연도에 신규로 조사료를 재배하는 농지로 한정함

○ 직불금 지급 기준

- 지급 금액: 지급단가(원/㎡) x 대상품목 재배 면적(㎡)

*필지별로 지급금액을 계산하여 10원미만 절사 후 개인별 합산

- 지원 한도액 기준 및 범위농업인: 농업인 30ha / 농업법인: 50ha / 공동농업경영체 농업법인: 400ha

*공동농업경영체 농업법인의 회원 농업인 지급 상한은 30ha

○ 지급단가

(동 계) 기존 논활용 직불 대상작물은 ha 당 50만원 지급

(하 계) 논콩과 가루쌀 재배시 ha 당 100만원, 하계 조사료는 430만원

(이모작) 동계(밀·조사료)+하계(가루쌀·콩) 이모작 시 ha당 100만원 추가 지급

〈전략작물직불 재배유형별 지급단가(예시)〉

구분	품목	단가(ha당)
단작	밀	50만원
	청보리, 라이그라스 등 동계조사료	*
	보리, 귀리 등 동계 식량작물	*
	콩	100만원
	가루쌀	*
	하계조사료	430만원
이모작	밀 - 콩	250만원
	밀 - 가루쌀	*
	동계조사료 - 콩	*
	동계조사료 - 가루쌀	*
	(보리, 귀리 등) 기타동계작물 - 콩·가루쌀	150만원
	보리 - 일반벼	50만원
	밀 - 하계조사료	480만원
	동계조사료 - 하계조사료	*

【산업팀 양동욱 ☎390-6983】

8. 벼 흰잎마름병 상습발생단지 전수 조사 안내

- 조사 기한 : ~ 3. 16.
- 조사 방법 : 면사무소 산업팀 방문 또는 전화
- 조사 내용 : 경작자, 피해 필지 지번 및 면적, 최근 3년간 발생연도
- 흰잎마름병이란?
 - 발생조건 : 7 ~ 8월 잦은 강우 및 여름철 기온이 낮을 때 발생
강변 주위 침수 논 및 사질답 등 상습발생지
 - 피해양상 : 잎 가장자리에 물결무늬 형성, 잎이 노랗게 마르면서
급속히 고사(발병 7 ~ 10일)



- 발생원인 및 확산경로
 - 저항성 약한 품종 식재(동진찰 등)
 - (월동처) 줄풀, 겨풀, 병든 벼짚이나 그루터기
 - 병원세균에 오염된 농수로 물 또는 논물을 통해 확산(1차)
 - 태풍이나 농작업으로 인한 잎 상처를 통해 병반 확산(2차)
 - 산짐승(고라니, 멧돼지 등) 유입으로 전염되기도 함
- 방제방법
 - 저항성 품종 재배 : 예찬, 해품 등
 - 재배 전 월동처 제거 : 줄풀, 겨풀, 병든 벼짚 및 그루터기
 - 수확 후 11월 중 경운작업 : 월동 병원균 개체 수 줄여줌
 - 2회 방제 필수 : 반드시 깨끗한 방제용수 사용

【산업팀 양동욱 ☎390-6983】

9. 2023년 친환경농업단지 조성 지원사업 안내

- 신청기한 : ~ 3. 29.
- 신청방법 : 산업팀 방문 사업신청서 제출
- 지원대상
 - 대상작목 : 벼, 원예·특용작물 등 친환경농산물 인증 가능한 작물
 - 대상지역
 - 마을 및 들녘단위 단지화 조성으로 무농약 이상 인증 획득 지역
 - 지원대상자 : 친환경농업을 실천해 인증(유기, 무농약) 받은 농가
 - 단지조성
 - 친환경농업기술과 경영마인드를 갖춘 선도 1농가 이상을 단지대표 (생산관리자)로 지정하고, 협의체를 구성하여 효율적 운영
 - 단지대표는 소속 농가에게 인증기준에 적합하게 작성된 생산지침서 등 제공, 인증기준과 인증농가가 준수하여야 하는 사항에 대해 교육
- 인증단계별 1ha당 지원한도

(단위 : 천 원)

구 분	유기농	무농약	비 고
벼·특작·기타	1,200	500	‘유기전환기’ 인증 농산물은 무농약에 준하여 지급
채소	1,600	1,000	
과수	1,800	1,200	

※ 단, 무농약 벼는 유기전환기 필지만 지원

【산업팀 양동욱 ☎390-6983】

10. 2023년 식량작물 농자재 지원사업 신청서 제출 안내

- 신청기한 : ~ 3. 13.
- 지원대상 : 농업경영체 등록된 벼 재배농가
 - 단, 신규 농업인은 농업경영체 등록 후 신청자에 한함
 - 친환경 재배농업인은 친환경으로 등록된 농자재만 신청가능
(친환경 상토, 친환경 상자처리제, 액상규산, 개량물꼬)
- 대상사업 : 6개 사업 (단위: 천원)

사 업 명	사 업 비			지원조건
	계	보조	자담	
계	2,578,625	1,381,420	1,317,205	
맞춤형비료	1,020,000	510,000	510,000	정액지원(6,200원/포)
상토 및 매트	677,600	338,800	338,800	군비 50%, 자담 50%
상자처리제	일반	600,000	360,000	군비 50%, 자담 50%
	친환경	63,000	63,000	군비 100%
액상규산	216,000	108,000	108,000	군비 50%, 자담 50%
개량물꼬	2,025	1,620	405	도비 10%, 군비 30%, 농협 40%, 자담 20%

1. 맞춤형비료
 - 재원비율 : 6,200원/포대(정액지원)
 - 신청기준(1,000㎡) : 1.5포(30kg)
2. 벼 육묘용 상토매트
 - 신청기준(1,000㎡)
 - 20 l 상토 : 6포 / 40 l 상토 : 3포
 - 매트 : 30장
3. 일반육묘상자처리제 지원
 - 신청기준(1,000㎡) : 1.5봉(1.5kg) * 한 마지기(200평) 당 1봉
4. 친환경육묘상자처리제지원
 - 신청기준(1,000㎡) : 1봉
5. 벼 액상규산 지원
 - 신청기준(3,000㎡) : 2병/500ml
6. 개량물꼬 지원
 - 읍면별 배정량 : 각 4조씩 (장성읍 5조)

【산업팀 양동욱 ☎390-6983】

11. 2023년 논타작물 재배 지원사업 안내

- 신청기한 : ~ 3. 31.
- 대상자 선정 : '23. 4. 10.까지
- 신청방법
 - 필지단위로 신청하되, 농업인(또는 법인)당 최소 1,000㎡ 이상
 - 농지 소유자 뿐만 아니라 임차 농업인도 허용(실경작자)
- 목적 : 논에 벼 대신 다른 소득작물 재배를 유도하여 쌀 과잉문제를 선제적으로 대응하고 쌀 이외 식량작물 자급률 제고
- 사업내용 : 논에 벼 대신 타작물 재배시 보조금 지급(200만원/ha)
 - 사업비 범위 내에서 사업량 초과시 지원단가를 조정 가능 및 시군 자체사업으로 지원
 - ※ 논콩의 경우 전략작물직불제(국비 100%) 대상에 포함되어 250만원/ha(인센티브포함) 받은 곳을 제외하고, 단작 100만원/ha 비용을 지급받은 필지는 100만원(도비) 지원
- 지원품목 : 두류, 일반작물(꽃거름작물, 옥수수(식용), 고구마, 메밀 등)
- 지원 제외 대상 및 농지
 - 제외품목 : 가루쌀·조사료(농식품부 지원), 전략작물 지급대상(250만원/ha)에 포함된 논콩, 잔디, 조경수, 화훼 등 다년생 작물 및 무, 배추, 마늘, 양파, 고추, 대파 등 수급 불안 작물
 - 사업신청 전년도 농업외 종합소득금액 3,700만원 이상인 자
 - 타작물 재배면적이(폐경·휴경 면적 제외) 1천㎡미만인 자
 - 간척지 등을 대상으로 이미 타작물 재배 의무가 부여된 농지 제외
 - 농지의 형상 및 기능 유지 의무를 이행하지 않는 경우

< 농지의 형상 및 기능 유지 >

- 농작물의 생산이 가능하도록 토양을 유지·관리할 것
- 이웃 농지와의 구분이 가능하도록 경계(논둑)를 설치하고 이를 관리할 것
- 이웃 농지의 영농에 지장이 없도록 잡초를 제거할 것
- 농지 주변의 용수로·배수로를 유지·관리할 것

【산업팀 양동욱 ☎390-6983】

12. 2023년 논벼 재배농가 왕우렁이 공급사업 안내

- 신청기한 : ~ 3. 10.
 - 사업대상 : 친환경 · 일반 벼 재배농가
 - 지원내용 : 친환경 · 일반답 왕우렁이 공급
 - 공급량(1,000㎡당) : 1.2kg(왕우렁이 1,200마리 내외)
 - 지원단가 : kg당 10,000원
 - 지원비율 : (친환경답)보조 100% / (일반답)보조 90%, 자부담 10%
- ※ 지원제한 : 왕우렁이 사용 후 수거, 동계작물 재배 또는 깊이갈이를 미실시한 농가는 사업 신청 제한

【산업팀 양동욱 ☎390-6983】

13. 2023년 식량작물 공동경영체 육성사업 안내

- 신청기한 : ~ 3. 30.
- 목 적 : 논 타 작물 재배 단지를 집중지원하여 과잉 생산되는 쌀의 적정 생산을 유도하고 식량작물 전반에 걸친 생산·유통여건 개선을 위해, 50ha 이상 들녘(논+밭)의 규모화·조직화와 공동경영 활성화 지원
- 사업내용 : 식량작물공동(들녘)경영체의 생산 또는 생산 이후 과정의 다각화를 위한 들녘(논+밭) 이용의 다양화, 논 타작물 및 밭작물 등의 가공·체험·관광과 같은 새로운 분야와 연계하는 사업계획에 대해 가공 시설, 컨설팅 등을 지원
- 지원자격 및 요건 : 식량작물공동경영체 인정 기준, 사업 지원자격 및 요건 등을 충족한 농업법인(영농조합법인, 농업회사법인), 농협조직(농협, 조합공동사업법인), 협동조합(협동조합, 사회적협동조합, 협동조합연합회, 사회적협동조합연합회)
- 지원내용 : 경영체당 시설·장비 5~50억원 내외(총 2회까지 지원)

【산업팀 양동욱 ☎390-6983】

14. 2023년 보급종 차액 지원사업 안내

- 목 적 : 정부 보급종 활용 농업인에 대한 보급종 구입 차액을 지원하여 농가 구입 부담 경감 및 고품질 식량 작물 생산성 향상
- 사업기간 : 2. ~ 11월
 - 사업홍보 및 관련 유관기관 협의 : 2월
 - 정부 보급종 신청·공급기간

품 목	신청 기간	공급 기간	비고
벼	'22. 11.21. ~ 12. 20.	'23. 1. 10. ~ 3. 31.	
콩	'23. 2. 1. ~ 3. 17.	'23. 4. 1. ~ 5. 10.	
밀	'23. 7. 21. ~ 8. 27.	'23. 9. 11. ~ 10. 10.	

- 사업비 지급 및 정산 : 3. ~ 11월
- 지원대상 : 벼·밀·콩 보급종 신청·공급 농가 및 농업경영체 <지원제외 대상>
 - 보급종이 아닌 타 기관 생산·공급 종자(한국농업기술진흥원산 등)
 - 우선공급분 종자 이용 육묘 사업자
 - 타 사업으로 종자대를 지원받은 농가 및 단체
- 지원기준 : 보급종 공급가격 일부 4,000원~10,000원/포대 지원
 - 대상품종 : 국립종자원을 통해 신청·공급된 정부보급종(밀 우선공급분 제외)
 - 지원단가 : (벼) 10천원/포대(20kg), (밀) 7천원, (콩) 4천원/포대(5kg)

【산업팀 양동욱 ☎390-6983】

15. 2024년 취약계층 에너지 복지사업 대상가구 제출 안내

- 제출기한 : ~ 3. 20.
- 주요내용 : 취약계층 가구에 고효율 LED 조명 교체사업추진

사 업 명	지 원 대 상	비 고
2024년 취약계층 에너지 복지사업	<ul style="list-style-type: none"> - 국민기초생활보장법 제7조(급여의종류) 중 생계·의료·주거·교육급여 수급권자의 가구 - 차상위계층 	
※ 지원 제외 <ul style="list-style-type: none"> - 신청일 현재 준공연도가 5년이 경과하지 않은 시설 - 신청일 현재 전기시설이 포함된 리모델링 계획 또는 이전계획이 있는 시설 - 최근 5년 이내 교체한 조명기기 (국비, 지방비, 자비, 후원 등) - 기타 해당 가구(시설)의 조명을 교체할 경우, 비용 대비 효과성이 현저히 저조할 것으로 예상되는 등 자원의 낭비가 발생할 경우 		

【산업팀 김병준 ☎390-6984】

16. 2023년 잔디 비료가격 인상분 지원 안내

- 신청기한 : ~ 3. 16.
 - 신청장소 : 삼서면 행정복지센터
 - 사업비 : 148,200천원
 - 지원품목 : 잔디비료 풍농 (20kg/1포 29,800원)
 - ※ 삼서농협 조합원/비조합원에 따라 재원비율 달라짐
 - 조합원 : 군비 40% / 농협 10% / 자부담 50%
 - 비조합원 : 군비 40% / 자부담 60%
 - 신청자격 요건
 - 지원계획 통보일 현재 주민등록 주소지를 장성군에 두고 장성군에 소재한 토지에 잔디를 재배하고 있는 농가
 - 산림소득분야 보조사업 신청자격의 범위 내 : 신청서에 객관적 입증자료 첨부
 - 제출서류
 - 농업경영체 및 임업경영체, 신분증, 통장사본, 조합원여부증빙서류 등
- 【산업팀 박유영 ☎390-6982】**

17. 국산김치 사용업소 식자재 구입비 지원 안내

- 사업기간 : 2023. 2. ~ 12.(연중) 매월 1일까지 신청서 제출
 - 사업량 : 개소당 250천원, 연 1회
 - 사업비 : 34,000천원(도비 30%, 군비 70%)
 - 지원내용 : 국산김치 제조에 필요한 식자재 또는 김치완제품 지원
 - 식자재 : 배추, 절임배추, 고춧가루 등 김치 원·부재료 등
 - 지원대상 : 「식품위생법 시행령」에 따라 음식류를 조리·판매하는 휴게음식점, 일반음식점 중 국산김치 자율표시위원회로부터 국산김치 사용지정을 받은 업소
 - 신청서류 : 신청서, 지정서 사본, 사업자등록증, 본인서명사실확인서 각 1부
- 【산업팀 박유영 ☎390-6982】**

18. 농지대장 변경 신청 의무화 시행 안내

- 신고시행일 : 2022. 8. 18 ~
- 신고의무인 : 농지소유자 또는 임차인
- 신고서류 : 임대차 또는 사용대차 계약서 등
- 신고방법 : 사유 발생시 60일 이내 농지소재지 관할 면사무소 신고
- 농지대장 변경신청 내용

신청대상	첨부서류	신청자	비 고
① 농지임대차사항 (임대차계약 체결, 변경시)	임대차 등	농지 소유자 또는 임차인	사유발생시 60일 이내 농지소재지 관할 행정청에 신고
② 농축산물생산시설 (농막, 축사, 고정식온실, 버섯재배사, 곤충사육사)	건축물 또는 가설건축물 관리대장		
③ 토지의 개량시설 (수로, 제방)	서류, 사진, 도면자료 등		

※ 제재사항 : 농지대장 변경신청을 하지 않거나, 거짓으로 신청한 경우에는 그 위반 횟수에 따라 100만에서 최고 500만원의 과태료 부과

위반행위	근거법조문	과태료(만원)		
		1차위반	2차위반	3차이상 위반
① 법 제49조의 2에 따른 신청을 거짓으로 한 경우	법 제64조 제1항제2호	250	350	500
② 법 제49조의 2에 따른 신청을 하지 않은 경우	법 제64조제2항	100	200	300

【산업팀 박유영 ☎390-6982】

19. 경력단절여성 경력이음바우처 지원 안내

- 신청기한 : ~ 3. 24. ※ 대상자 확정 : 2023. 4월 중
- 지원내용 : 1인당 연50만원(생애 1회 지원), 바우처 카드 지원
- 사업량 : 16명(장성군 전체)
- 지원대상
 - 취업지원기관에 구직 등록한 만30세~65세 경력단절여성 (58.1.1~ 92. 12.31.출생자)
 - ※ 취업지원기관 : 여성새로일하기센터, 고용복지플러스센터 등
 - 전라남도에 1년 이상(신청일 기준) 주소를 둔 가구중위소득 150% 이하

< 제외대상 >

- 경력이음바우처 지원사업 수혜자
- 경력이음바우처 지원사업과 유사한 타 사업 수혜자 등
- 여성농·어업인 행복바우처 수혜자, 공무원 및 공공기관 임직원 등
- 실업급여 수급자(신청일 이전에 지원 종료된 경우 가능)
- 재정지원 일자리 사업 등 참여자
- ※ 타 사업 지원 이후 6개월 경과시 지원 가능 / 동시 지원 불가

- 사용분야 : 취업준비 도서구입, 취업강좌 수강료, 면접준비 비용 등
- 제출서류 : 주민등록등본, 구직등록확인증, 본안가구원 건강보험자격 및 납부확인서
- 신청접수 : 삼계면 행정복지센터 산업팀

【산업팀 박유영 ☎390-6982】

20. 농사용(을) 전기요금 인상액 지원사업 안내

- 신청기한 : ~ 3. 17.
- 사업기간 : 2023. 2. ~ 4.
- 지원기간 : 2022. 10. 1. ~ 2022. 12. 31(3개월분)
- 지원단가 : kwh당 9.05원
- 제출서류 : 사업장인허가증(건축물대장 등), 신분증, 통장사본,
농사용(을)전기요금 납부확인서, 신청서 등 【붙임2】
- 사업대상 : 육묘, 저온저장고, 건조시설 등 농사용(을) 전력을 사용하여 관내에 주소를 두고있는 농업(법)인

*** 농사용(을) : 계약전력 1,000kwh 미만의 고객**

- 농사용 육묘 또는 전조재배에 사용하는 전력
- 농작물 재배·축산·양잠, 농작물 저온보관시설 사용하는 전력
- 농작물 재배·축산·양잠 해충구제 및 유인용 전등
- 농산물 생산자의 농산물 건조시설 사용하는 전력

- 농사용(을) 전력을 이용하여야 하고 지원기간 동안 요금 완납되어야 함
- 다만, 공동경영주 운영체일 경우 그 중 한 사람을 지급대상자로 함

【산업팀 박유영 ☎390-6982】

【붙임 1】

산불예방 방송문안

- 주민 여러분 안녕하십니까?
- 건조한 날씨로 인해 산불이 발생하기 쉬운 계절입니다.
- 장성군에서는 산불발생의 주요 원인인 논·밭두렁 불 지르기, 고춧대·벚짚·비닐 등을 태우는 무단소각행위를 일체 금지하여 집중단속하고 있으므로

- 주민 여러분께서는 다음 사항을 꼭 지켜 주시기 바랍니다.
 - 논·밭두렁 및 각종 쓰레기 소각 등을 절대로 하지 맙시다.
 - 고춧대, 벚짚, 논밭에 있는 비닐 등 영농폐기물을 태우지 맙시다.
 - 입산통제구역이나 폐쇄된 등산로에는 출입을 하지 맙시다.
 - 입산이 허용된 지역이라도 산림 안에서 흡연이나 불씨를 다루는 행위는 절대로 해서는 안됩니다.

- 산림 또는 산림인접지(100m)에서 불을 놓으면 30만원 이하의 과태료
- 실수로 산불을 내어도 3년이하의 징역 또는 3천만원 이하의 벌금이 부과됩니다.

- 이상 장성군 삼계면에서 알려드렸습니다.

민원분야

1. 무료 세무상담서비스 『마을세무사 및 선정대리인』 제도 안내

○ 개요

- 영세사업자 취약계층 등 세무사 이용이 어려운 주민을 대상으로 국세 및 지방세 등 세금 고민을 위해 연중 무료로 세무상담을 지원하는 제도

구분	마을세무사	선정대리인
대상	영세사업자 등 세무사 이용이 어려운 주민	소득 5천만원, 재산 5억원 이하이고, 청구세액이 1천만원 이하인 개인
내용	세무사의 재능기부를 통한 무료 세무상담	지방세 불복청구를 한 납세자에게 무료로 대리인(변호사, 세무사 등) 선정
방법	세무사에게 직접 전화, 방문 상담	세무회계과에 신청서 제출

○ 장성군 마을세무사 현황

성명	사무실 위치	전화
유상현	유상현 세무회계사무소 (광주 북구 비엔날레로 13)	062-511-0017
정장영	대성세무법인(유) (광주 동구 천변우로 363-10)	062-228-9007
김영신	김영신 세무회계사무소 (광주 서구 경열로 17번길 9)	062-369-6001
김화석	김화석 세무회계사무소 (광주 북구 북문대로 33)	062-232-4352

○ 문의처 : 세무회계과 세정팀(390-7821)

○ 협조사항 : 무료 세무상담서비스 『마을세무사 및 선정대리인』 제도 관련 내용을 홍보하여 주시기 바랍니다.

【민원팀 장혜영 ☎390-6987】

생활 속 세금 고민, 마을세무사와 무료로 상담하세요~

마을세무사가 뭐가요?



주민들의 세금고민 해결을 위해 무료 세무상담을 제공하기로 약속한 우리 이웃 세무사입니다.

어떤 세무상담을 해주시나요?

지방세 및 국세 관련 세금 문제와 지방세 불복청구 관련 사항을 무료로 상담합니다.



상담신청 대상이 따로 있나요?



세무사 상담비용이 부담되는 주인이라면 누구나 이용할 수 있습니다.

단, 저소득청, 영세사업자 등을 우선 상담하기 위해 일정금액 이상 불복청구 건의 경우 상담이 제한될 수 있습니다.

우리동네 마을세무사는 누구인가요?

안내문 바깥페이지를 확인하세요. 시·군 세정부서에 문의하시면 자세하게 안내받을 수 있습니다.



상담신청은 어떻게 하나요?



우선 전화/이메일을 통해 상담 가능하고, 추가 상담이 필요하면 마을세무사를 직접 만나 상담할 수 있습니다.

어떤 세무상담 사례가 있나요?

○○군



아버지가 돌아가셨는데 상속 취득세는 납부하고 등기까지 마쳤어요. 형제간 재협의가 이뤄져 상속지분 늘어났을때는 취득세 또 내야 하나요?

A



상속재산 등기 후 취득세 신고납부기한*내 재분할 협의된 내용으로 취득과 등기를 하면 취득세를 안내셔도 됩니다.

* 상속개시일이 속하는 달의 말일로부터 6개월

○○군



경기도와 곡성군에 단독주택 한 채씩 있습니다. 경기도 주택을 정리하고 곡성군으로 귀농하고 싶은데 양도소득세 문제는 어떻게 되나요?

A



곡성군에 있는 모든 주택이 양도소득세 보유주택 계산할 때 비과세되는 농어촌주택*이 아니므로, 양도소득세 주택 수에 산입되는 농어촌주택인지 먼저 확인을 해보셔야 합니다.

* 「국토의 계획 및 이용에 관한 법률」 제6조에 따른 도시지역 등

○○군



마을회관으로 사용하는 제 소유 토지를 마을회 명의로 소유권 변경하여 저는 증여세를 신고납부하였습니다. 마을회 관련한 세금 감면혜택은 없나요?

A



「상속증여세법」 관련법령에 따라 마을회는 공익법인에 해당되어 증여세 감면을 받을 수 있으며, 주민공동체를 위한 마을회는 부동산 취득세 감면 혜택을 받을 수 있습니다.

○○시



제 아들이 사망하여 제가 단독 상속자가 되었습니다. 아들에게 집앞에 방치중인 19년 된 고장난 화물차가 있는데 그 자동차세 고지서가 제 앞으로 나왔습니다. 어떻게 해야하는지 상담을 요청합니다.

A



해당 화물차는 등록원부에 각종 압류로 인하여 정상적인 매매 및 폐차는 불가능합니다. 차량초과 말소를 등록부서와 협의해보시기 바랍니다.

참 고

선정대리인 홍보



선정대리인은?

- 지방자치단체에서 자격요건을 심사하여 위촉한 세무사, 공인회계사, 변호사를 말합니다.
- 선정대리인은 납세자를 위하여 무료로 법령검토, 자문, 증거서류 보완 등 불복청구 대리업무를 수행합니다.

선정대리인 지원절차는?



문의사항은?

- △△시 세정과 : 000-000-0000

www.mois.go.kr

지방자치단체 선정 대리인이
지방세 불복업무를
무료로 도와드립니다.



행정안전부 △△△시·도



경제적 사정으로 대리인을 선임하기 어려운
납세자에게 무료 세무 대리인을 지원하는 것이
'지방자치단체 선정 대리인'
제도입니다.

지방자치단체 선정 대리인 제도는?

납세자가 불복제도를 잘 모르거나 경제적 사정으로 세무대리인을 선임하지 못하고 지방세 이의신청 등 불복을 제기하는 경우, 지방자치단체가 선정한 대리인('선정대리인')이 불복업무를 무료로 대리하는 제도입니다.

※ 불복업무는 지방세 과세전력부심사청구, 이의신청, 시도 심사청구를 말합니다.



지원대상은?

- 아래 요건을 충족하는 경우 지원받을 수 있습니다.

종합소득금액	• 5천만원 이하 *배우자 포함
소유재산가액	• 5억원 이하 *배우자 포함 *지역에 따라 조례로 정할 수 있음 • 소유재산 : 부동산, 회원권, 승용자동차
청구·신청세액	• 1천만원 이하
신청불가 사유	• 담배소비세, 지방소비세, 레저세는 신청불가
법인 제외	• 법인은 신청불가, 개인만 가능
고액·상습 체납자 제외	• 출국금지대상 및 명단공개대상 요건에 해당하는 고액·상습 체납자는 신청불가

서부 농업인상담소 분야

1. 양파, 마늘 관리

□ 2차 웃거름 주기

- 웃거름 주는 시기와 양은 지역 및 생육 조건에 따라 알맞게 줍니다.
 - 마늘(난지형) : 1차(2월 상순), 2차(3월 중·하순)
 - 양파 : 1차(2월 상순), **2차(3월 중·하순)**
- 고품비료 보다 물비료로 주면 비료손실을 막고, 비료효율이 높아짐
 - (권장량) 토양이 습할 경우 200L/10a, 건조할 경우 400L/10a

< 웃거름 주는 양(kg/10a)>

구 분	비료종류	1차	2차
마늘	요소	17.4	17.4
	황산칼리(염화칼리)	8.7(6.9)	8.7(6.9)
양파	요소	17.4	17.4
	황산칼리(염화칼리)	10(8)	10(8)

□ 양파 노균병 방제

구 분	10월	11월	2월	3월하순 이후
1차 노균병	월동전 방제 2~3회 살포(안개, 강우 시)		월동기 방제 1회 살포 (고온 다습시)	
2차 노균병				월동 후 방제 3회 살포 (포자 발생시)

【서부농업인상담소 신청선 ☎390-7190】

2. 과수 돌발해충

□ 갈색날개매미충

✓ 2009년 공주 사과원에서 최초 발견

기주

- 사과, 배, 복숭아, 포도, 매실, 블루베리, 대추 등
- 목본류와 밀도가 높을 때는 초본류도 가해



피해증상

- 성충과 약충이 기주를 흡즙하여 수세약화, 암컷 성충은 1년생 가지속에 2줄로 비스듬히 산란하며, 산란으로 인하여 가지가 말라 죽어 결과지 형성에 피해를 줌, 배설물에 의한 그을음 및 밀납에 의한 상품성이 저하되고, 심하면기주를 고사시킴

생태

- 연1회 경과, 알로 줄기에서 월동, 5월 말부터 월동알에서 부화 하여 8월 초부터 성충이 급격히 증가

피해증상

- 줄기나 껍질 틈에 알을 낳음
- 산란 피해 받은 가지 조사하여 잘라 태움

방제

- 약충은 5월 하순~6월 상순에 적용 약제로 2~3회 살포
- 성충은 8~9월 알을 낳기 전 1~2회 살포



<1령>



<2령>



<3령>



<4령>



<5령>



<성충>

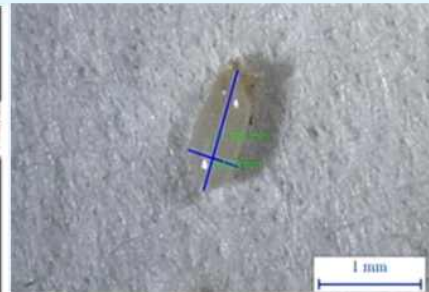

<알>



<난과>

【서부농업인상담소 신정선 ☎390-7190】

3. 농업유용미생물 공급

☞ 농업유용미생물이란? 친환경농업 실천에 있어 중요한 토양환경 개선으로 작물의 생육을 증진시키고 가축의 장내 소화를 도우며, 축사 내 악취를 감하는 등 유익한 작용을 하는 균주를 순수 배양한 미생물

□ 공급개요

- 공급기간 : 연중
- 공급일 : 매주 수요일, 금요일 / 주2회
- 공급장소 : 농업유용미생물배양센터(농업기술센터 內)
- 대상 : 장성군에 주소를 둔 농업인
- 공급종균 : 4종(고초균, 유산균, 효모, 광합성균)
- 공급량 : 영농규모에 따른 신청서 작성 후 지급 * 공급 한도 : 30L/주

□ 사용방법

- 농업용 : 500배 희석 후 7 ~ 10일 간격으로 관주 및 엽면살포
- 5L/300평(물 2,500L + 미생물 5L 섞어서 사용)
- 축산용
- 음용수(사료) : 물(사료) 1톤당 미생물1L 혼합(대가축 25ml/두/일 급여)
- 악취제거 : 물 1,000L + 미생물 2L 섞어 주 1회 살포
- 주의사항 : 서늘한 곳이나 저온저장(4℃), 2주일 이내 사용

□ 농업유용미생물 효과

- 광합성균 : 공기중 질소고정, 연작장해 해소, 축사악취 제거
- 고초균 : 병충해방지, 토양유기물 이용성 향상, 축사악취 제거
- 유산균 : 뿌리발육 및 초기생육 효과, 땅심증진, 사료소화 촉진
- 효모균 : 작물유효 생리활성 물질 분비, 가축면역력 증가

【서부농업인상담소 신청선 ☎390-7190】

개화 전

농촌진흥청

화상병 예방을 위한

사과·배나무 약제살포 요령

"사과·배나무를 꽃피기 전 반드시 방제해야 합니다"

화상병 예방 약제살포 요령

개화 전 방제

방제대상
전국 사과·배 재배 과원

방제시기
개화 전 (3월 하순 ~ 4월 중순)

방제방법
개화 전 방제에 사용이 가능한 농약 및 유기농업자재를 정해진 희석배수 등의 방법에 적합하게 약제 살포

화상병 예방 약제살포 요령

개화 전 방제

사과나무 석회보르도액 약제살포 적기는?

꽃눈이 트고 녹색 잎이 퍼지기 직전!
녹색기와 전엽기가 함께 보일 때!

사과혹연기

사과발아기

사과녹색기

사과전엽기

석회보르도액이 아닌 개화 전 방제약제를 활용시
사용 적기 확인 필요 ☆☆☆

화상병 예방 약제살포 요령
개화 전 방제

배나무 동제 약제살포 적기는?

꽃눈 튼 직후!

발아기와 발아기와 전엽기 사이가 함께 보일 때!



배 휴면기



배 발아기



배 발아기와 전엽기 사이



배 전엽기

화상병 예방 약제살포 요령
개화 전 방제



약제 방제 시 주의할 점

1. 반드시 사용 적기에 살포*
2. 다른 약제와 혼용하거나 바로 이어서 사용 금지*
3. 표층 회색배수를 지체고, 농약안전 사용법을 충분히 익힌 뒤 사용*

* 식량유충충제를 사용하는 경우 3월 중순까지 적용을 권고하고, 식량유충충제(보르도액) 외에 기타의 방제제 사용에 있어서는 주의가 필요하다.

화상병 예방을 위한
개화 전 약제살포에
적극적인 동참을 당부드립니다



건강한 농업인, 안전한 농작업

(미세먼지 높은 날 농작업은 이렇게 하세요!)



① 식약처 인증 보건용 마스크(KF80 · KF94 · KF99), 산업용 방진 마스크를 사용하여 미세먼지(방진) 노출 최소화 및 감염병 예방

- 호흡기 및 심장질환자, 고령자 등은 보건용 마스크 착용 여부를 사전에 의사와 상의, 일회용 마스크는 착용후 세탁 및 재사용 금지
- ※ 마스크 착용 후 호흡곤란, 두통 등 이상 증상이 있을 경우 사용을 즉시 중지



② 산업용 방진마스크 착용 필수 농작업

- 파종, 정식, 수확 등 흙을 파내는 작업 / 콤바인 수확 작업 / 복숭아 및 감자 선별 작업 / 축사 청소 작업 / 사료주기 작업 등
- ※ 가운데 배기구가 있는 마스크는 숨쉬기는 편안하나 코로나 방역용으로 부적합, 여러명이 모여하는 작업 등에는 감염병 예방을 위해 보건용 마스크 착용



방진 마스크 착용법



1 고무 밴드를 밑으로 늘어뜨리고 코 밑착 부분이 앞으로 모도록 가볍게 잡아줄



2 마스크의 턱 부분을 고정하고 윗 고무줄을 머리에 두름



3 아래 고무줄을 머리 뒤로 올림



4 아래 고무줄을 목덜미에 고정



5 코 부분의 고정대를 코의 모양에 맞게 밀착시킴



6 공기가 새는 곳이 없는지 확인

* 밀폐형 마스크 보관함을 별도로 마련하여 사용후 마스크 보관

내가 사는 곳 미세먼지정보

(국번없이) 131을 누르면 기상콜센터로 연결

• 우리동네 미세먼지 예보 알림서비스(문자) 신청은 에어코리아 홈페이지에서 신청가능 합니다.

농업인 안전보건 정보

농업인안전 365 누리집(<http://farmer.rda.go.kr>)