

2023년 9월 첫번째 이 장 회 보



2023년 9월 21세기 장성아카데미

온라인 상중계 장성아카데미 보러가기

장성군 공식 유튜브 채널

▶ YouTube ▶ 검색창에 "장성군"을 검색해주세요.

- * 지난 강연 영상은 30일 후에 게시됩니다.
- * 동시에 여러 강연 시간도 표시되기 가능합니다.

제1169회

존 리 부자학교 대표



은가족 경제독립

2023년 9월 7일(목) 오후4시~6시

제1170회

이낙연 前 국무총리



대한민국은 어떻게 생존할 것인가?

2023년 9월 21일(목) 오후4시~6시

21세기 장성아카데미 운영 및 참여안내

기간/시간 매월 첫째·셋째주 목요일 (식전공연)16:00~18:00

운영장소 장성문화예술회관 소공연장 (장성읍 문화로 110) ☎061-390-8577

운영방법 (현 장) 선착순 입장
(온라인) 장성군 공식 유튜브 동시 진행

목 차

■ 총무팀

1. 2024년 하천제방정비사업 대상지 조사 3
2. 「장성의 마을과 사람들 발간사업」 기초조사 협조 안내 3
3. 장성문화예술회관 9월 공연 홍보 4
4. 세계유산 장성 필암서원 활용 프로그램 안내 5
5. 주민여론 및 마을동향 알림 협조 5

■ 맞춤형복지팀

1. 코로나19 4급감염병 하향 조정 안내 6
2. 2023년 국립공원 내 야생멧돼지 포획 계획 알림 7
3. 대형폐기물 처리 시 주의사항 안내 7
4. 생활폐기물 분리배출 요령 안내 8
5. 재활용품 분리배출에 따른 인센티브 운영 안내 9
6. 인공지능(AI) 재활용품 무인회수기 운영 안내 9
7. 2023년 경로당 전기안전점검 협조 알림 10
8. 장성군 청소년 꿈키움 바우처 지원사업 신청 안내 10
9. 우리동네 복지기동대 운영 안내 11
10. 물 절약을 위한 절수설비 및 절수기기 지원 사업 신청 안내 11

■ 산업팀

1. 농지법 일부 개정에 따른 홍보	13
2. 2023. 공공비축미곡 톤백포장재 신청 협조	13
3. 2023. 공공비축미곡 매입에 따른 경작면적 조사 협조	14
4. 2023년 9월 귀농·귀산촌(임업후계자 양성) 과정 개설	14
5. 2023년도 대한민국 대표과일(산림과수) 선발	15
6. 집중호우 관련 산사태 위험지역 선제적 주민대피 요령 알림	15
7. 벼 흑명나방 방제 홍보	16
8. 제11호 태풍 「하이쿠이」 대비 사전점검 안내	16
9. 2023년도 3차 여성농어업인 행복바우처 신청	17
10. 「2023년 하반기 장성군 소상공인 지원사업」 홍보 및 신청	17
11. 2023년 신혼부부, 다자녀가정 보금자리 지원사업 홍보 및 신청	18
12. 2023년 기본형 공익직불제 이행점검 현장조사 계획 알림	18
13. 2023년 기본형 공익직불제 마을 공동체 활동 추진결과 제출	19
14. 2023년도 찾아가는 고령운전자 온라인 의무교육 운영계획 안내	19
15. 고양이 훼손 사체 언론보도 관련 동물보호법 규정 안내	20
16. 2023년도 에너지바우처 사업 신청 알림	21
17. 불법주정차 주민신고제 확대 시행 홍보	21
18. 불법주정차 단속 사전 문자알림 서비스 시행 홍보	22

■ 민원팀

1. 2023. 주민등록 사실조사 추진 안내	31
2. 본인서명 사실확인서 이용 홍보	31

총 무 팀

1. 2024년 하천제방정비사업 대상지 조사

- 조사 대상(소하천 또는 지방하천, 군 자체사업)
 - 가. 집중호우 및 태풍피해 대상 하천
 - 나. 하천시설물 노후화, 제방유실 등으로 재해 발생이 우려되는 하천
 - 다. 소하천 정비사업에 해당되지 않으면서 보수·보강 등이 시급한 하천
- 조사 서식

하 천 명	위 치			사업 내용	비 고
	읍면	리	지 번		

협조사항

(담당자 박정명 ☎ 390-7974)

하천제방정비사업 대상지가 있을 시 9. 8.(금) 한 제출바랍니다.

2. '장성의 마을과 사람들 발간사업' 기초조사 협조 안내

장성문화원에서는 지역문화(향토자료)의 발굴·수집·조사·연구 및 활용 등 지역 문화의 계발·보전을 위해 다양한 사업을 수행하고 있음.

- 조사기간 : 2023. 5 ~ 12월
- 조사지역 : 면 관내 마을(29개 마을)
- 조사내용 : 마을유래, 생활모습, 마을인물, 전경사진, 옛사진수집, 문헌조사, 마을별 성씨조사 등
- 조사방법 : 장성문화원에서 마을별 조사팀을 구성하여 마을 순회 조사
- 수행기관 : 장성문화원
- 추후계획 : 조사·수집 자료 취합 후 장성군 마을과 사람들 책자 발간

협조사항

(담당자 백병우 ☎ 390-7972)

장성문화원 마을방문 기초조사에 원활한 협조

3. 장성문화예술회관 9월 공연 홍보

- 공연명 : 어린이 뮤지컬 “누가 내 머리에 똥 썼어?”
- 공연일 : 2023. 9. 16.(토) 11시, 15시 (2회 공연)
- 장소 : 장성문화예술회관 소공연장
- 관람연령 : 24개월 이상 관람가
- 예매 : 9. 5.(화) 오전 9시부터
 - 인터넷 : 장성군청 누리집 문화예술회관 접속 예약
 - 전화 : 잔여 좌석 확인 후 예약
- 관람료 : 2,000원(어린이, 학생, 경로우대, 장애인 등 50% 할인)

공연소개 : 독일의 유명작가 베르너 홀츠바트의 이야기와 2006년 안데르센상 수상에 빛나는 그림 작가 볼프 에를브루흐의 그림으로 엮은 200만부 베스트셀러 어린이 동화! 어린이의 말문을 틈여주는 소릿말을 주제로 엄마와 아이들의 뜨거운 사랑을 받고 있는 작품입니다.

공연내용 : 두더지에게 정말로 화가 나는 일이 생겼어요. 어느 날 해가 떴나 안떴나 보려고 땅 위로 고개를 내민 두더지의 머리 위에 똥 무더기가 떨어진 거예요. 잔뜩 화가 난 두더지는 누가 자기 머리에 똥을 썼는지 범인을 찾으러 길을 나섰지요. 토끼, 젓소, 말 등 여러 동물들을 만나 물어봤지만 모두 자신들의 똥을 보여주며 나는 아니라고 합니다. 고민 끝에 두더지는 똥 전문가 파리를 만나러 가게 되었고, 파리는 그 똥은 정육점 집 개 한스의 똥이라고 알려주었어요. 두더지는 한스에게 과연 어떻게 복수했을까요?

협조사항

[담당자 백병우 ☎ 390-7972]

어린이 자녀를 둔 주민들에게 예매방법, 공연내용 적극 홍보

4. 세계유산 장성 필암서원 활용 프로그램 안내

프로그램		일시 및 장소	내 용
공 연	1회	9. 16.(토) 16:00~17:00	고영열 '님을 그리는 노래'
	2회	10.21.(토) 16:00~17:00	전통음악합주단 선풍 '선비의 풍류'
	3회	11. 18.(토) 16:00~17:00	김덕수패 사물놀이 '공감'
체 험	1회	9. 15.(금) / 9. 16.(토)13:00~15:00	김인후 선생과 인종의 관계에 대한 마나극(30분) 인종의 선물 배나무 테라리움 만들기 체험(60분) 오침제본을 활용한 나만의 스타디플래너 제작 체험(30분) 목죽도 수묵화 그리기 체험(30분)
	2회		
	3회	10. 20.(금) / 10. 21.(토)13:00~ 15:00	
	4회		
	5회	11. 17.(금) / 11. 18.(토)13:00~15:00	
	6회		

○ 문 의 : (주)예술숲 1800-4746, 문화관광과 390-7224

협조사항 [담당자 백병우 ☎ 390-7972]

세계유산 필암서원에 관심을 가질 수 있도록 주민들에게 적극 홍보

5. 주민여론 및 마을동향 알림 협조

- 주민 및 마을 동향 있을 시 수시 통보 바람
- 마을 애·경사 및 자체 행사(모임, 회의 등)
 - 여론 및 미담사례, 각종 사건, 사고 등 재난 사항

협조사항 [담당자 최완기 ☎ 390-7971]

발생 즉시 마을 담당 직원 및 북하면 행정복지센터에 전화 통보

맞춤형복지팀

1. 코로나19 「4급감염병」 하향 조정 안내

○ 변경사항 : 2023. 8. 31. 감염병 등급 2급 → **4급으로 조정**

구 분		이 전 (경계)	변 경 (2급 → 4급)	비 고
방역 조치	마스크	병원급 의료기관 입소형 감염취약시설	유 지	
	검사비	선별진료소 PCR 무료 의료기관 PCR·RAT 지원	▶ 선별진료소 PCR 무료 유지 ▶ 의료기관 PCR·신속키트검사 유료 - 먹는 치료제 대상군* - 응급실·중환자실 재원환자 일부 지원 * 그 외 본인부담금 100%	선별진료소 PCR검사 대상 · 60세 이상 · 밀접접촉자 · 병원 입원환자, 보호자 · 요양시설 입소자
	감염 취약시설 보호	종사자 선제검사 권고 접촉 대면 면회 시 취식 허용	유 지	
의료	재 택 외 래	원스톱진료기관 운영 재택치료 지원	종 료	
지원	입원 치료비	전체 입원환자 지원	중증환자 일부 지원	
	생활지원비 유급휴가비	중위소득 100% 이하 종사자수 30인 미만 기업	종 료	* 8/30일 양성확인 통지 문자를 받은 경우 신청 가능

※ 먹는 치료제 대상군 : 만 60세 이상, 12세 이상 기저질환자면역저하자

협조사항

(담당자 박영선 ☎ 390-7976)

8월31일부터 코로나19 **검사비용 발생** 및 **생활지원비 종료** 사항 등 홍보
 - 생활지원비 해당자는 격리 해제 후 3개월 이내 신청 가능

2. 2023년 국립공원 내 야생멧돼지 포획 계획 알림

- 허가기간 : 2023. 8. 1. ~ 2023. 9. 30.(2개월간)
- 허가지역 : 내장산국립공원 내 공원자연환경지구(공원자연보존지구 제외)
 - 약수리 183 일원(은혜가족호텔 뒤편)
 - 신성리 산1-1, 산25 일원(남창마을, 자하동 일원)
- 포획대상 : 야생멧돼지
- 포획시간 : 당일 21:00 ~ 익일 04:00 (야간 총기 포획)
 - ※ 공휴일, 금·토·일 포획금지, 여름성수기(7.22.~8.20.) 포획 금지

협조사항

[담당자 박영선 ☎ 390-7976]

야생멧돼지 포획계획 주민들에게 적극 홍보

3. 대형폐기물 처리 시 주의사항 안내

- 대형폐기물 스티커 제거 행위 : **손괴죄**
 - 3년 이하의 징역 또는 700만원 이하의 벌금
- 대형폐기물 스티커 제거 후 재사용 행위 : 공문서 등의 **부정행사죄**
 - 2년 이하의 징역이나 금고, 또는 500만원 이하 벌금
- 대형폐기물을 임의로 가져가는 행위 : **절도죄**
 - 6년 이하의 징역 또는 1천만원 이하의 벌금

협조사항

[담당자 박영선 ☎ 390-7976]

스티커가 부착된 대형폐기물은 장성군 소유로 스티커 제거 또는 폐기물을 가져가는 행위는 형법에 의해 처벌됨을 홍보

4. 생활폐기물 분리배출 요령 안내

구 분	처리 방법	비 고
폐기용 쓰레기	○ 쓰레기 종량제 봉투에 넣어 버립니다.	
플라스틱류	○ 재활용이 가능한지 확인한 후 내용물을 비우고 행군 후 상표를 떼어 배출합니다.	붙임 1 참조
종이류, 박스류	○ 스프링이나 비닐 코팅, 박스테이프 등을 제거한 후 차곡차곡 쌓은 후 끈으로 묶어 배출합니다. ○ 우유팩, 두유팩 등 종이팩은 깨끗이 씻어 물기를 말린 후 압착하여 배출합니다. - 기저귀, 화장지, 물수건 등은 종량제봉투에 배출	
유리병류	○ 병뚜껑을 제거하고 내용물을 비운 후 헹궈 배출합니다. - 사기, 도자기류는 재활용되지 않습니다(종량제봉투 사용) - 깨진 유리는 신문지 등으로 포장하여 종량제봉투에 배출	
캔류	○ 내용물을 비우고 행군 후 납작하게 압축하여 배출하고 부탄가스 등은 구멍을 뚫어 배출합니다.	
비닐/ 필름류	○ 라면, 과자, 커피, 빵봉지 등 필름 포장지류, 1회용 비닐, 비닐포장지는 이물질이나 물기 없는 상태로 배출합니다. - 음식물 등 이물질이 묻어있는 경우는 종량제봉투 배출	
폐형광등, 폐건전지	○ 폐형광등이나 폐건전지는 면사무소 및 공동주택 등 주요 거점에 있는 수거함에 버립니다.	
스티로폼	○ 스티로폼류는 부착된 스티커 및 이물질을 제거한 후 가지런히 묶어서 배출합니다. ○ 가전제품 포장재는 판매처로 배출합니다. - 음식물 등 이물질이 많이 묻어있는 것은 재활용 불가	
폐의약품	○ 보건지소나 면사무소에 있는 폐의약품 수거함에 버립니다.	

※ 쓰레기 불법투기 적발 시 100만원 이하의 과태료 부과

협조사항

(담당자 박영선 ☎ 390-7976)

쓰레기 배출 시 불법투기 하지 않도록 주민들에게 적극 홍보

5. 재활용품 분리배출에 따른 인센티브 운영 안내

- 기 간 : 2023. 1. ~ 12.
- 교환기준

구 분	용 량	개 수	인센티브(물품)	비 고
폐건전지	모든 규격	20	총량제봉투(20L) 1매	예산 소진 시 인센티브 조기 종료
투명페트병	모든 용량	20		
종이팩 (우유팩, 두유팩)	200ml	20	두루마리 화장지 1롤	
	500ml	15	※ 혼합배출 시 20개에 화장지 1롤	
	1L	10		

○ 배출방법

- 종이팩은 세척 및 건조 후, 투명페트병은 라벨 제거 후 배출

협조사항

[담당자 박영선 ☎ 390-7976]

주민들이 자원 재활용 실천에 앞장설 수 있도록 홍보

6. 인공지능(AI) 재활용품 무인회수기 운영 안내

- 운 영 일 : 2023. 8. 28.(월)
- 설치위치 : 장성호 주차장(장성읍 용강리 177-3)
- 회수품목 : 캔, 투명페트병 27개소)
- 보상기준 : 캔, 투명페트병 개당 10원씩(10포인트)
- 보상방법
 - 카드충전 : 캐비시 카드 구입(CU, GS25) ⇒ 교통카드, 편의점 즉시 사용
 - 계좌지급 : 전용앱(Cangaroo) 회원가입 ⇒ 2,000포인트이상 시 송금 가능

협조사항

[담당자 박영선 ☎ 390-7976]

주민들이 이용할 수 있도록 홍보

7. 2023년 경로당 전기안전점검 협조 알림

- 사업명 : 2023. 경로당·노인활용시설 전기안전점검 지원
- 사업기간 : 2023.7월 ~ 10월 중
- 지원대상 : 367개소(북하면 27개소)
- 점검방법 : 경로당별 일정 조정 후 순차적 점검
- 업체명 : 주식회사 한길(장성읍 제봉로 8)
- 전화번호 : 061-393-2210

협조사항

[담당자 장인선 ☎ 390-7978]

전기안전 점검 일정 조율 시 적극 협조 요망

8. 장성군 청소년 꿈키움 바우처 지원사업 신청 안내

- 사업기간 : 2023. 8월 ~ 12월
- 사업대상 : 장성군에 주민등록을 두고 거주하는 9~18세 청소년
※ (2023년 기준) 2005.1.1. ~ 2014.12.31. 출생 아동
- 신청기간 : 2023.9.20 ~ 2023.11.30(9.20. ~ 10.13.집중 신청 예정)
- 신청방법(방문신청) : 주민등록상 주소지 읍·면 행정복지센터
- 신청서류
 - 본인 신청 : 신청서 1부, 신청인 신분증(청소년증, 주민등록증 등) 등
 - 대리 신청 : 신청서 1부, 위임장 1부, 신청인 신분증 등
- 지원내용 : 청소년 수당(바우처) 연 1회 지원, 연령별 차등 지원
 - 9세 ~ 13세(2005.1.1. ~ 2009.12.31.) : 연 70천원
 - 14세 ~ 18세(2010.1.1. ~ 2014.12.31.) : 연 100천원
- 사용처 : 서점, 교복점, 안경점, 문구점, 이미용실, 목욕탕 등
- 사용기한 : 해당연도의 12월 20일까지

협조사항

[담당자 장인선 ☎ 390-7978]

해당 주민들이 신청할 수 있도록 적극 홍보

9. 우리동네 복지공동대 운영 안내

○ 기 간 : 연중

○ 사업내용

1) 주거환경 개선

- 지원대상 : 기초생활수급자, 차상위, 기초연금수급자 등 취약가구
- 지원내용 : 가구당 150만원 이내 집수리 지원

2) 생활안정(생계비, 의료비, 주거비)지원

- 지원대상 : 위기상황에 처한 가구 중 아래의 기준에 적합한 가구
 - 소득 : 기준 중위소득 100%이하(4인기준 5,400,000원)
 - 재산 : 금융재산(1천만원 이하), 일반재산(1억3천만원 이하)

협조사항

[담당자 류진아 ☎ 390-7977]

위기 상황 주민들이 지원을 받을수 있도록 지속적인 홍보 협조

10. 물 절약을 위한 절수설비 및 절수기기 지원 사업 신청 안내

○ 사업기간 : ~ 2023.11.30.까지(예산 소진 시 조기 종료)

○ 신청기간 : 2023.9.15.(금) 12:00까지

○ 사업대상 : 장성군 관내(2023.1.1.기준) 주소를 둔 사회적 취약계층
- 기초생활수급자, 차상위계층, 독거노인, 한부모·조손가정, 장애인, 자활급여, 본인부담 경감(의료) 등

○ 사업내용 : 절수설비 및 절수기기 구입 및 설치 지원

○ 지원내역 : 샤워기 헤드, 대변기 절수기기, 세면대 절수기기, 싱크대 절수기기
중 택 1

협조사항

[담당자 박영선 ☎ 390-7976]

해당 대상자들이 신청할 수 있도록 홍보 협조

지구를 위한 10가지 습관 **오늘 실천 완료**



Bye Bye Plastic

	<p>1 장 볼 때 장바구니 사용하기</p>		<p>1 회용품 대신 다회용품 사용하기</p>
	<p>2 신선식품 주문할 땐 다회용 보냉백 사용하기</p>		<p>2 배달 주문할 때 안 쓰는 플라스틱 받지 않기</p>
	<p>3 물리슈, 플라스틱 빨대 사용 줄이기</p>		<p>3 불필요한 비닐 쓰지 않기</p>
	<p>4 포장이 많은 제품 사지 않기</p>		<p>4 포장 없는 리필 가게 사용하기</p>
	<p>5 중고제품이나 재활용제품 사용하기</p>		<p>10 내가 쓴 제품은 분리배출까지 책임지기</p>

산 업 팀

1. 농지법 일부 개정에 따른 홍보

- 근거 : 법률 제19639(2023. 8. 16 시행)
- 주요내용 : 농지 임대차 및 사용 대차
당초 - **소유기간 제한 없이** 농지은행을 통한 임대차 및 사용대차 **가능**
변경 - **취득일부터 3년이상 경과시**에만 농지은행등을 통한 임대 및 사용대차 **가능**

협조사항

[담당자 오준호 ☎ 390-7990]

- 농지 취득일부터 3년이 경과되지 않는 경우에는 농지은행 또는 개인간 임대(사용대)모두 불가함을 홍보
- 동계 이모작 자경농지 임대 가능 홍보
 - 동계작물 재배를 위하여 타인 농지를 임대차 할 경우 [[자경 농지를 8개월 이내로 임대(무상임대) 가능]함을 홍보
 - 임차(무상임차)자는 계약서 + 소유자 신분증 사본 지참 면 산업팀 방문 농지대장 변경신청서 제출-농지대장에 반영 되면 품질관리원에 경영체 변경등록 신청
- 농지대장 내용 변경 시 반드시 신고(예, 농막 설치, 태양광 설치 등)

2. 2023. 공공비축미곡 톨백포장재 신청 협조

- 지원자격 : 농업경영체 등록된 벼 재배농가중 공공비축미 매입 참여 농가
- 사업비 : 80,000천원(보조50%, 자담50%)
 - 부가세 환급 품목 : 10,000원/1포, 보조 4,500원, 자담 5,500원
- 지원절차 : 마을단위 신청(면) ⇒ 대상자 및 사업량 확정(군) ⇒교부 결정(군) ⇒ 사업수행(농협) ⇒ 사업완료 및 보조금 지급.정산(농협,군)

협조사항

[담당자 오준호 ☎ 390-7990]

배부된 신청서식에 의거 공공비축미 톨백 매입희망 농가만 신청을 받아
2023. 9. 7(목)까지 제출 협조

3. 2023. 공공비축미곡 매입에 따른 경작면적 조사 협조

협조사항

[담당자 오준호 ☎ 390-7990]

- 사유 : 소농직불제 도입에 따라 벼 재배면적 통계자료를 구입할 수 없어, 부득히 농가의 최종 확인이 필요
- 방법 : 금년 벼 병해충 공동방제 신청내역을 기준으로 추가 및 삭제
- 협조사항 : 배부해드린 자료를 농가가 열람하여 누락, 착오내역을 반영하여 **9월 15일까지 기간을 지키어 제출** 협조하여 공공비축미곡 매입 일정에 차질이 없도록 협조 요망
- * 경영체에 등록하여 금년에 벼 재배하고 있으나 내역에 누락된 필지 추가 기록하여 농가확인 후 제출

4. 2023년 9월 귀농·귀산촌(임업후계자 양성)과정 개설

- 과 정 명 : 귀농·귀산촌(임업후계자 양성) 과정
- 일 정 : 2023. 09. 18. ~ 09. 22.(4박5일, 40시간)
- 장 소 : 산림조합중앙회 임업인종합연수원(경북 청송)
- 교육내용 : 임업일반, 산림복합경영, 임산물 재배기술, 임업기계 등
- 교 육 비 : 금350,000원/인(숙식비 별도)
- 교육 후 혜택
 - 귀농·귀촌 교육 이수시간 인정(40시간)
 - 임업후계자 지정을 위한 임업분야 교육 이수시간 인정(40시간)
- 신청기간 : 2023. 9. 15.(금)까지
- 신청방법 : 산림조합중앙회 임업인종합연수원(054-624-1024)

협조사항

[담당자 이진수 ☎ 390-7992]

예비 귀농·귀산촌 임업후계자가 9. 15.(금)까지 산림조합중앙회 임업인 종합연수원에 신청할 수 있도록 홍보 협조

5. 2023년도 대한민국 대표과일(산림과수) 선발

- 신청자격 : 산림과수 재배 임가(개인)
- 대상과종 : 4종(밤, 뽕은감, 대추, 호두)
- 심사방법 : 과원심사(현지실사), 계측심사, 외관심사
- 시 상 : 12점(과종별 최우수상 4점, 우수상 4점, 장려상 4점)
(2백만원) (1백만원) (1백만원)
- 신청기간 : 2023. 10. 5.(목)까지
- 신청방법 : 북하면 산업계 방문신청

협조사항

(담당자 이전수 ☎ 390-7992)

경쟁력있는 산림과수(밤, 뽕은감, 대추, 호두)임가에서 10. 5.(목)까지
면 산업팀 방문하여 신청할 수 있도록 홍보 협조

6. 집중호우 관련 산사태 위험지역 선제적 주민대피 요령 알림

- 태풍 또는 집중호우 시
 - 산사태 주의보 ·발령 지역 실시간 확인
 - 산사태가 일어날 위험이 있는 산지 주변의 야외활동 금지
 - 대피 명령이 발령되면 마을회관 등 안전한 곳으로 반드시 대피
 - 산사태 발생 상황을 확인 한 경우 즉시 북하면, 119 신고
- 북하면 산사태 취약지역 및 대피장소

지정년도	위 치	조사등급	관리등급	대피장소	이장
2017	북하면 월성리 산127-1임	B	2등급	연동회관	강성식
2016	북하면 대악리 산100임	B	1등급	풍기회관	윤석윤
2017	북하면 대악리 989-1구	A	2등급	장사회관	김후연
2017	북하면 단전리 산116-4구	A	1등급	신촌경로당	박충렬
2017	북하면 단전리 산140임	B	1등급	신촌경로당	박충렬
2016	북하면 단전리 산7임	B	1등급	예루살렘기도원	박충렬
2014	북하면 용두리 274임	A	1등급	용두마을회관	강란규
2014	북하면 용두리 523-7구	A	1등급	용두마을회관	강란규
2016	북하면 약수리 산36임	A	1등급	학림회관	방기옥
2017	북하면 약수리 산60임	A	1등급	화룡회관	조상현
2016	북하면 성암리 산100-1임	B	1등급	명치회관	강희성
2017	북하면 성암리 산72임	B	2등급	명치회관	강희성
2016	북하면 대흥리 산114임	B	1등급	갈마회관	김용자

협조사항

(담당자 이전수 ☎ 390-7992)

산사태 취약지역 및 산과 가까운 마을에서는 대피요령과 대피장소를 사전에
확인하고 대피명령시 신속히 안전한 곳으로 대피할 수 있도록 홍보 협조

7. 벼 흑명나방 방제 홍보

벼 흑명나방 방제 마을 방송 안내문(안)

- 안녕하십니까? 북하면행정복지센터에서 알려드립니다.
- 현재 장마와 태풍 후 폭염지속으로 벼 흑명나방 발생 밀도가 증가하고 있습니다.
- 주민 여러분께서는 논을 둘러보시고 유충 발견 시(벼 잎을 말아 꺾아먹음) 비가 그쳤을 때 적용 약제로 신속하게 방제를 실시하여 주시기 바랍니다.
- 최근 흰잎마름병 발생도 증가하고 있으니, 살균제를 함께 혼용하여 방제해 주시기 바랍니다.
- 이상은 북하면행정복지센터에서 알려드렸습니다.

협조사항

[담당자 이전수 ☎ 390-7992]

벼 병해충 예찰 결과 흑명나방 발생이 증가함에 따라 즉시 방제작업이 이루어질수 있도록 마을방송을 통해 홍보 협조

8. 제11호 태풍 「하이쿠이」 대비 사전점검 안내

- 태풍 대비 시설하우스·과수원 관리요령
 - 예상되는 피해 유형 : 낙과·도복, 과원 침수·유실, 생리장애, 병해충 등
- 대비 사전 대책
 - ※ 시기에 따라 시급한 대책 우선 시행(태풍 : 낙과·도복, 장마 : 침수·유실)
 - (낙과·도복) 덕·지주대 등 지주시설 결박·당김 상태 점검 및 보강
 - (침수·유실) 배수로 풀, 흙은 제거, 유실 위험이 있는 배수로 정비
 - (병해충) 배수 관리, 병 발생 이전에 예방 약제 주기적(7~10일) 살포
 - (생리장애) 열매 없는 가지 전정, 배수관리

협조사항

[담당자 이전수 ☎ 390-7992]

제11호 태풍 “하이쿠이” 경로는 유동적이거나, 집중호우, 강풍 등에 사전 점검 및 대비를 위해 마을방송을 통해 홍보 협조

9. 2023년도 3차 여성농어업인 행복바우처 신청

- 신청대상 : 1, 2차 신청 누락자, 자격 변동사항 발생자 등
 - 도내에 1년 이상(2023. 1. 1. 기준) 주소를 둔 여성농업인
 - 사업년도 기준 20세 이상 ~ 75세 이하인 자('48.1.1.~'03.12.31.)
 - 농어업경영체등록 대상자(주요 재배 작목 1기작 이상 실제 재배)
- 신청기간 : 2023. 9. 20.(수)까지

협조사항

[담당자 이진수 ☎ 390-7992]

1,2차 여성농어업인 행복바우처 누락자가 '23. 9. 20.(수)까지 면 산업팀 방문 신청할 수 있도록 홍보

10. 「2023년 하반기 장성군 소상공인 지원사업」 홍보 및 신청

- 지원대상 : 관내에 사업장을 운영중인 소상공인(기 지원자 제외)
- 사 업 비 : 48백만원(점포임대료 26, 이자차액보전 등 22)
- 지원범위 : 항목별 1회, 예산 범위내 지원, **기 지원자 불가**
 - 소상공인 점포임대료 : 연 최대 4백만원까지 전부 또는 일부 지원
 - 대출 이자차액 보전 : 이자율 3%(3년까지, 연 2백만원 이내)
 - 신용보증보험 수수료 : 최대 1백만원 지원(3년 범위 내)
- 신청기간 : 2023. 8. 28.(월) ~ 9. 22.(금) ※신청장소 : 장성군청 일자리경제실(4층)

협조사항

[담당자 국지은 ☎ 390-7991]

2023년 하반기 장성군 소상공인 지원사업을 희망하는 관내 소상공인이 9.22.(금)까지 장성군청 일자리경제실에 방문하여 신청할 수 있도록 홍보 협조

11. 2023년 신혼부부, 다자녀가정 보금자리 지원사업 홍보 및 신청

- 사업기간 : 2023. 1. ~ 12.
- 지원대상 : 도내 무주택 신혼부부 또는 다자녀가정으로 한국주택금융공사 등의 대출심사를 통과한 자
- 지원내용 : 주택구입 대출이자 지원(월 최대 25만원 x 36개월)
- 선정인원 및 추진일정

장성군 선정인원	신청접수	서류심사 및 대상자 추천	대상자 확정	지원금 지급	비고
4명	9.1.(금) ~ 10.18.(수)	10월 중	11월 중	연 1회 지급 (12월)	

협조사항

(담당자 국지은 ☎ 390-7991)

도내 무주택 신혼부부 또는 다자녀가정들이 10. 18일까지 북하면 산업팀에 신청할 수 있도록 홍보 협조

12. 2023년 기본형 공익직불제 이행점검 현장조사 계획 알림

- 점검기간 : 2023. 7. 17. ~ 9. 15.
- 점검기관 : 국립농산물품질관리원
- 점검대상 : 기본형 공익직불 신청필지 중 표본으로 선정된 필지
- 점검내용 : **농지의 형상 및 기능유지, 영농폐기물 적정처리, 마을 공동체 활동, 영농기록 작성 등**

협조사항

(담당자 국지은 ☎ 390-7991)

2023년 기본형 공익직불제 신청 모든 농가가 농지의 형상 및 기능 유지, 영농기록 작성 등 사전 준비로 점검 시 지적받지 않도록 홍보 협조

13. 2023년 기본형 공익직불제 마을 공동체 활동 추진결과 제출

- 추진기한 : 2023. 9. 30.까지(기간중 1회 이상 참여)
 - 마을단위로 공동 실시
- 참여대상 : 2023년 기본형 공익직불제 신청농가 전체
- 추진방법 : 마을책임자(이장)을 중심으로 공동체 활동
- 공동체 활동 주요 유형(1개 이상 선택 추진)
 - 영농 폐기물 공동 수거 활동
 - 명절(추석, 설 등) 전후 마을 주변 청소 등
- 활동 추진결과 제출 : 23. 10. 6.(금) 까지

협조사항

[담당자 국지은 ☎ 390-7991]

2023년 기본형 공익직불제 신청 모든 농가가 마을 공동체 활동에 참여할 수 있도록 지도하고, 참여 활동을 **사진촬영**하여 10월 6일(금)까지 복하면 산업팀으로 제출 협조

14. 2023년도 찾아가는 고령운전자 온라인 의무교육 운영계획 안내

- 교육 장소 : 군청 전산실(4층)
- 교육 시간 : 14:00 ~ 16:00(2시간)
- 교육 주관 : 도로교통공단 광주·전남지부(안전교육부)
- 교육 대상 : 운전면허증에 기재된 적성검사기간에 해당 되는 자
- 교육 방법 : 온라인교육(전산교육)

※예약필수 : 062-530-6187(도로교통공단)

○ 월별 교육일정

월별	4월	6월	8월	10월	12월	비고
일자	5일(화)	7일(수)	8일(화)	10일(화)	5일(화)	

○ 적성검사(갱신) 순서

- 치매진단검사(장성군 치매안심센터) → 온라인 의무교육(전산교육)
- 장성경찰서 방문

협조사항

[담당자 국지은 ☎ 390-7991]

운전면허증에 기재된 적성검사 기간에 해당되는 교육대상자들이 빠짐없이 교육받을 수 있도록 홍보 협조

15. 고양이 훼손 사체 언론보도 관련 동물보호법 규정 안내

- 규정배경 : 동물보호 및 복지에 대한 사회적 관심과 시대적 변화에 따라 동물학대에 대한 처벌규정 강화
- 관련법률

- 동물보호법 제10조(동물학대 등의 금지)제1항
 - 목을 매다는 등의 잔인한 방법으로 죽음에 이르게 하는 행위
 - 노상 등 공개된 장소에서 죽이거나 같은 종류의 다른 동물이 보는 앞에서 죽음에 이르게 하는 행위 등
- 동물보호법 제10조(동물학대 등의 금지)제3항 및 제4항
 - 소유자 등이 확인되지 않은 동물을 포획하여 판매, 죽이는 행위
 - 소유자가 적정관리 하지 않아 반려동물을 죽음에 이르게 하는 행위 등
- 동물보호법 제97조(벌칙)
 - 3년이하의 징역 또는 3천만원 이하의 벌금.

장성군서 새끼고양이 6마리 사체로 발견...경찰 수사

이재은 | 입력 2023. 8. 21. 18:47



13일 오전 9시 20분 6마리 숨진 채 발견
목에 올무 걸렸거나 도구에 찢린 상태

[이데일리 이재은 기자] 전남 장성군에서 새끼 길고양이 6마리의 사체가 훼손된 채 발견돼 경찰이 수사에 나섰다.

협조사항

[담당자 국지은 ☎ 390-7991]

최근 우리군 관내 “훼손된 고양이 사체 제보”에 따른 언론보도와 관련하여, 동물보호 및 복지에 대한 사회적 관심과 시대적 변화에 따라 동물보호법에서 동물학대에 대한 처벌규정이 강화되었으니 동물학대 등의 사례가 발생하지 않도록 홍보 협조

16. 2023년도 에너지바우처 사업 신청 알림

- 지원대상 : 「소득기준」과 「세대원특성기준」을 모두 충족하는 세대
 - 소득기준 : 「국민기초생활 보장법」상 생계·의료·주거·교육급여 수급자
- 신청기한 : 2023. 12. 29.(금)
- 사용기간 : 2023. 7. 1.(토) ~ 2024. 4. 30.(화)
- 지원금액 : 세대원수를 고려하여 세대당 금액을 차등 지급

구 분	1인 세대	2인 세대	3인 세대	4인 이상 세대
하절기	31,300원	46,400원	66,700원	95,200원
동절기	118,500원	159,300원	225,800원	284,400원
계	149,800원	205,700원	292,500원	379,600원

협조사항

(담당자 국지은 ☎ 390-7991)

에너지바우처 지원 대상가구가 빠짐없이 12월 29일까지 북하면 산업팀에 신청할 수 있도록 홍보 협조

17. 불법주정차 주민신고제 확대 시행 홍보

- 제도개요 : 안전신문고 앱으로 불법주정차를 요건에 맞게 신고하면
현장단속 없이 과태료를 부과하는 제도
- 신고대상 : 5대 불법 주정차 금지구역(기존) + **인도(확대)**
- 신고방법 및 요건 : 안전신문고(스마트폰 앱) 이용, 연중 24시간
가. 1분 이상 간격의 동일한 위치에서 촬영한 사진 2장 이상
나. 위반장소와 차량번호가 식별 가능하고 촬영 시간이 표시되어야 함

협조사항

(담당자 국지은 ☎ 390-7991)

불법 주정차 예방과 주민들의 불이익이 없도록 홍보

18. 불법주정차 단속 사전 문자알림 서비스 시행 홍보

- 시행지역 : 관내 불법주정차 무인CCTV 단속구역
- 시행시기 : 2023년 8월
- 서비스 내용 : 무인 CCTV 1차 촬영 후 문자 알림 서비스를 신청한 운전자에게 차량이동을 문자로 안내
- 서비스 대상 : 문자알림 서비스를 신청한 차량 운전자(거주지 무관)
- 문자알림 신청
 - 장성군 홈페이지
 - 모바일 앱 신청(통합주정차단속알림 '휘슬') 및 콜센터 전화신청(☎1599-6270)

협조사항

[담당자 국지은 ☎ 390-7991]

문자알림서비스를 신청하여 불법주정차 예방과 주정차 위반 과태료에 대한 주민들의 부담경감을 위해 홍보협조

불법주정차 주민신고제 확대 시행

□ 개 요

- 2023년 7월부터 「불법주정차 주민신고제」 신고대상이 기존 5대 불법주정차 금지구역과 **“인도”** 을 포함한 6대 구역으로 확대(2023. 7월 제도기간)
- 2023년 8월부터 안전신문고 앱을 통한 주민신고에 따라 인도위 불법주정차에 대한 과태료 부과

□ 불법주정차 주민신고제

- 안전신문고 앱으로 불법주정차를 요건에 맞게 신고하면 현장단속 없이 과태료를 부과하는 제도
- 신고대상 : 5대 불법 주정차 금지구역(기존) + **인도(확대)**
 - ① 횡단보도 위 및 정지선 침범 ② 교차로 모퉁이 5m 이내
 - ③ 소방시설 주변 5m 이내 ④ 버스정류소 10m 이내
 - ⑤ 어린이 보호구역(초등학교 정문 앞 도로, 평일 08 ~ 20시)
 - ⑥ **인도(보도) : 인도와 차도가 명확히 구분되는 경우**

□ 신고방법 및 요건 : 안전신문고(스마트폰 앱) 이용, 연중 24시간

- 1분 이상 간격의 동일한 위치에서 촬영한 사진 2장 이상
- 위반장소와 차량번호가 식별 가능하고 촬영 시간이 표시되어야 함

□ 주정차 훌쩍제 구간 내 운영방법(장성읍 중앙로, 황룡면 시가지)

구 분	주정차 훌쩍제 정차가능 구간	주정차 훌쩍제 정차금지 구간	비고
5대 불법주정차 금지구역	과태료 부과	과태료 부과	
인도(보도)	과태료 부과 유예	과태료 부과	

불법주정차 단속 사전 문자알림 서비스 시행

□ 개 요

- 불법 주정차 CCTV 단속 시 차량 이동을 안내하는 문자알림 서비스 시행
- 차량의 자진 이동을 통한 불법주정차 예방 및 주민 과태료 부담 경감

□ 시행시기 : 2023년 8월

□ 시행지역 : 장성군 관내 불법주정차 무인CCTV 단속구역

□ 서비스 내용

- 무인 CCTV 1차 촬영 후 문자알림 서비스 신청자에게 문자로 안내

□ 서비스 대상

- 문자알림 서비스를 신청한 차량 운전자(거주지와 무관)

□ 문자알림 신청

모바일 앱 신청	콜센터 전화신청
 통합주정차단속알림 -휘슬 안드로이드, 아이폰 앱다운로드 가능	통합주정차단속알림 '휘슬'콜센터 ☎ 1599-6270

□ 유의사항

- 시스템 오작동 및 오류로 인한 문자 미수신 시에도 과태료 부과
⇒ 서비스 신청사유로 감면처리되지 않음
- 시스템 오류 및 이동통신사의 사정으로 문자알림서비스가 원활하게 이루어지지 않을 수도 있음
- 단속시스템의 특성으로 인한 주행중인 차량 또는 오인식으로 서비스 제공이 원활하지 않을 수 있음
- 서비스 제외대상 : 스마트폰 앱에 의한 주민신고, 주정차 계도요원 단속, 경찰서 등에 의해 단속된 차량은 사전알림 서비스가 제공되지 않음

벼 병해충 발생원인과 방제방법

□ 흑명나방

- (발생원인) 6월중순~7월상순경에 주로 비래, 해안선 인접 지역에 발생량이 많고 비래후 급속히 생식활동을 시작
 - 성충발생 최성기는 7월 하순~8월 상순, 9월 상순~중순, 10월 상·중순경이며, 7~9월 온도가 높고 비가 적을 때 발생량이 많음
 - (병징·피해) 흑명나방 유충은 벼 잎을 길게 원통형으로 말고 그 속에서 잎을 갉아먹음
 - 처음에는 하나의 피해 잎에 여러 마리가 들어 있으나 차차 분산하여 한 마리가 한 개의 피해 잎을 만듦
 - 한 곳에서 상당한 양을 먹으면 차츰 새로운 잎으로 이동하여 가해, 대발생하면 여러 개의 잎을 말고 갉아먹음
 - 피해를 받은 잎은 표피만 남아 백색으로 변하며, 적기에 방제하지 않으면 짧은 시간 내에 피해가 확산, 논 전체의 벼 잎이 하얗게 되며, 출수가 불량하며 등숙도 지연됨
- ※ 질소 시비량이 많고 늦게 이앙한 논에서 발생량이 많음

< 이앙 시기 및 질소 수준별 흑명나방 피해엽률 >

이앙 시기	피해엽률 (%)		
	질소 반량	질소 기준량	질소 배량
5월 3일	23.0	28.9	29.0
5월 24일	37.9	37.3	48.9
6월 14일	70.6	74.9	81.5



【흑명나방 피해(좌) 및 유충(우)】

- (방제방법) 지역별 예찰정보를 기준으로 하며 대체로 흑명나방의 성충이 많이 나는 날로부터 7~10일후에 약제를 살포하여 잎을 말기 전의 어린 유충을 방제
 - 비래량이 많은 해에는 7~10일 간격으로 2회 정도 방제
 - 이화명나방 2화기 방제시기와 같게 될 경우 동시방제용 약제
 - 약액을 충분히 살포(대형방제기), 작용기작이 다른 약제 선택
- * 중국 흑명나방 대발생 5월하~6월초, 클로란트라닐리프를 약제 방제

□ 먹노린재, 벼멸구, 흰등멸구

- (먹노린재) 6월 하순~7월 상순 월동한 성충이 본논으로 이동하여 7~8월에 벼 줄기에 구침을 박고 흡즙하여 피해를 줌
 - 해안가 등 먹노린재 피해가 발생했던 지역에서는 철저한 예찰과 방제 필요
 - 작은 충격이나 소리에 도 줄기속이나 물속으로 숨어 방제가 어렵기 때문에 논물을 빼고 해질 무렵 적용약제를 살포
- (벼멸구·흰등멸구) 초기방제가 중요하므로 멸구가 날아온 서남해안 지역에서는 벼대 아래쪽을 잘 살펴보아 발생이 많으면 적용약제로 방제
 - (벼멸구) 매년 6~7월 저기압 통과 시 중국대륙으로부터 비래되며, 평균 2~3세대를 경과하면서 번식, 벼멸구의 밀도는 7월 중순~8월 상순 사이에는 완만하게 늘고, 8월 중순 이후 급격히 증가하여 9월 상순경 발생최성기를 이룸
 - (흰등멸구) 벼멸구와 비래시기가 유사하므로, 벼멸구 1차 방제적기인 7월 하순~8월 상순 사이에 벼멸구와 같이 방제

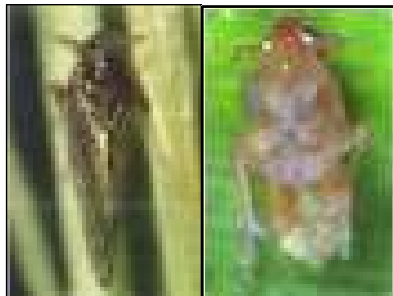

벼멸구 성충(좌) 및 약충(우)

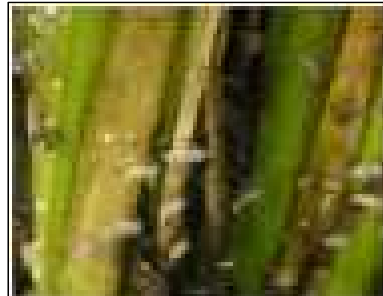

흰등멸구 혼서

[도열병]

□ 발생원인

- 발병적온은 20~25℃이며 초기 발병은 평균기온이 20℃가 되는 6월중순 이후이며 이 시기에는 발생까지 7~10일정도 소요
 - 병원균은 균사상태로 피해 짙이나 벼알 등에서 월동
 - 질소비료나 가축분뇨를 과다 사용한 논에서 발생이 많음
 - 형성초기의 병반으로 특히 질소비료를 많이 주거나, 비가 자주 오거나 흐린 날씨가 많이 나타남

□ 침입과 기상 조건

- (포자형성) 최적온도는 25~28℃로 흐린날, 야간에 주로 형성
 - (발아) 최적온도는 25~28℃, 이슬 또는 높은 습도 필요
 - (부착) 발아 후 최적온도 25℃ 전후 6~8시간에 부착기 형성
 - (침입) 24℃, 6시간(20℃ 또는 28℃, 6~8시간) 침입 완료
- ⇒ 최적조건: 20~25℃, 3일 이상 연속강우 또는 흐린날이 지속될 때

< 감염최적 기상조건 >

◆ 연속강우 또는 흐린 날이 지속되는 경우

- (앞의 이슬) 10시간 이상, (일조시간) 0, (평균기온) 15~25℃
- (이전 5일간 평균기온) 20~25℃

⇒ 감염 최적 조건 형성 후 7~10일 후 병반 형성

□ 병징 및 피해

- 벼 잎에 초기에 암록갈색의 작은 반점이 생기고, 이것이 차차 커져 병반 내부는 회백색, 주위는 적갈색으로 방추형 또는 장방추형의 병

반이 되고, 심하게 되면 병반들이 합쳐져서 잎이 말라 죽음

- 잎 : (만성형) 방추형 병반 가장자리가 붉은색,
(급성형) 잿빛 곰팡이가 병반 표면을 덮음
- 이삭목(가지) : 옅은 갈색으로 말라 죽으며 습기가 많으면 표면에 잿빛
곰팡이가 덮음
- 마디 : 암갈색 병무늬가 형성되며 잘 꺾이기 쉽고 다습하면 표면에 잿빛
곰팡이가 덮음



잎도열병



이삭도열병



마디도열병

□ 방제방법

- 장마철 다습한 환경에서 도열병에 약한 품종과 질소질 비료를 과용한 논 등에서 발생이 우려됨으로 주의가 필요하며, 이삭도열병으로 전위되지 않도록 예찰 및 방제
 - 7월말~8월초 침투이행성의 약효 지속기간이 긴 입제형 농약살포
 - 출수전 강우예상시 비가 멈춘 틈을 타서 도열병 방제 약제(유제 또는 수화제)와 전착제를 혼용하여 약제살포

□ 잎집무늬마름병

- (발생원인) 고온 다습한 환경과 조기이앙, 밀식재배, 비료를 많이 줄 때 발생이 많이 되고 병균에 의해 잎집에서 반점 또는 얼룩무늬 증상이 나타나며 최고 50% 감수
 - 발생과 피해는 병원균의 밀도, 생육 기간 중의 기상조건, 특히, 온도와 습도, 비배관리와 경종적인 방법에 의하여 크게 달라지며, 병원균이 벼의 조직으로 침입 가능한 온도는 22~35°C이고 최적 온도는 30~32°C이며, 습도는 포기 사이의 습도가 96% 이상의 상태로 지속되면 발병이 많아짐
- (병징·피해) 처음에는 잎집에 병반이 나타나는데 물에 데친 것처럼 수침상의 타원형에서 암녹색으로 확대되면서 병반 주위가 연한 갈색으로 변하고, 7월 하순~8월 상순에 대부분 균핵을 형성하며 벼가 자라면서 병반이 점차 위로 올라가게 되는데 2차 전염은 잎집에 형성된 병반에서 나오는 균사에 의해 옆에 있는 줄기나 포기, 또는 잎에 새로운 병반을 형성
- (방제방법) 벼가 자라면서 점차 병반이 윗 잎으로 확산되므로 벼대 아래 부위를 잘 살펴본 후 병든 줄기가 20% 이상이면 적용약제를 살포
 - 특히 도열병 방제를 위해 입제농약을 살포하여 잎집무늬마름병 방제를 동시에 못한 논은 이삭도열병과 멸구류를 동시에 방제

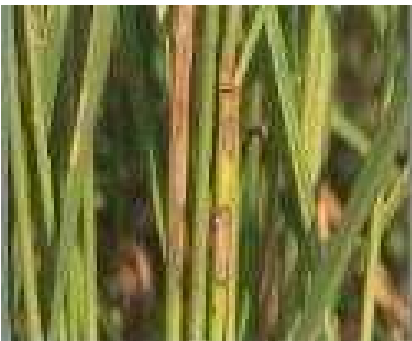

잎집무늬마름병 증상

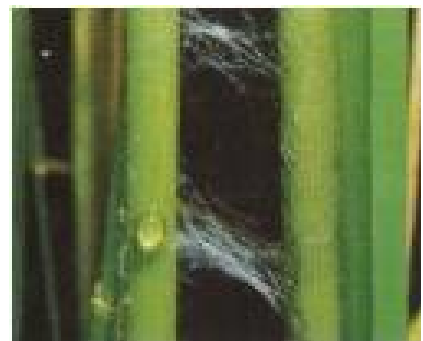

잎집무늬마름병 균사

□ 흰잎마름병

- (증상) 황색-등황색의 병징이 잎의 가장자리에 형성되며, 후기에는 백색-회백색으로 변함
- (발생생태) 수로의 풀이나 벼짚과 그루터기에서 월동한 균이 논물에 유입된 후 수면에 접촉된 벼 잎의 배수선, 기공에 침입함
- (방제방법) 논둑, 수로의 잡초제거, 배수로 정비 및 침수시 빨리 배수시키고 깨끗한 물로 세척한다. 약제방제 효과가 낮아 예방위주 방제



< 벼흰잎마름병 증상>

□ 세균벼알마름병

- (증상) 이삭이 팬 직후부터 벼알의 기부만이 갈변되다가 벼알 전체로 번지며, 배젖은 건조하여 말라 죽고 중앙에 갈색띠가 생김
- (발생생태) 뿌리나 잎집 기부에서 부생생활을 하며, 잎집내로 옮겨가 개화기때 감염, 출수개화기 전후 30℃이상의 고온 지속 또는 비가 자주오면 심하게 발병
- (방제방법) 출수기 전후에 적용약제 뿌려 목도열병과 동시 방제



< 세균벼알마름병 증상>

□ 깨씨무늬병

- (증상) 병반은 암갈색의 작은 반점을 형성하고, 점차 확대되면 황색 동심원상을 형성됨, 마디와 이삭 주경에도 나타남
- (발생생태) 조기 조식재배, 재식 본수가 많은 경우와 노후화답, 양분보유력이 낮거나, 경토가 얇은 토양에서 발생이 많음
- (방제방법) 토질, 재배관리와 밀접하므로 발생 상습지에 객토, 퇴비, 칼륨, 규산질 비료 등을 사용하여 비료성분 보유 능력 높여 줌. 이삭도열병과 동시방제가 가능함



< 깨씨무늬병 증상>

민 원 팀

1. 2023. 주민등록 사실조사 추진 안내

- 추진기간 : 2023.07.17.(월) ~ 11. 10.(120일)
- 사실조사 : 2023.07.17.(월) ~ 10. 31.(107일)
- 조사대상 : 모든세대 확인이 원칙
 - ※ 중점조사대상
 - 복지취약계층의 주민등록지 실거주 여부
 - 사망의심자의 생존 여부
 - 장기 미인정결석 및 학령기 미취학아동 실태조사
 - 100세 이상 고령자 생존 여부
 - 5년 이상 장기 거주불명자 조사
- 조사자 : 마을 담당공무원, 이장 합동조사
- 조사내용 : 주민등록 실거주 여부 등
- 조사방법 : 비대면·디지털조사 및 방문조사
 - ※ 주민등록 사실조사와 연계하여 출생미등록아동 신고기간 운영

협조사항 (담당자 이점봉 ☎ 390-7995)

주민등록 사실조사 실시 안내

2. 본인서명 사실확인서 이용 홍보

- 내 용
 - 도장 대신 서명을 통하여 발급받는 확인서
 - 인감증명서와 효력이 동일 ※ 대리발급 불가
 - 신분증만 지참하면 전국 어디서나 발급 가능

협조사항 (담당자 이점봉 ☎ 390-7995)

본인서명 사실확인서 이용 안내